



INSTITUTUL NAȚIONAL DE STATISTICĂ
DIRECȚIA JUDEȚEANĂ DE STATISTICĂ MUREȘ

ANUARUL

STATISTIC

AL

JUDEȚULUI

MUREȘ

2021

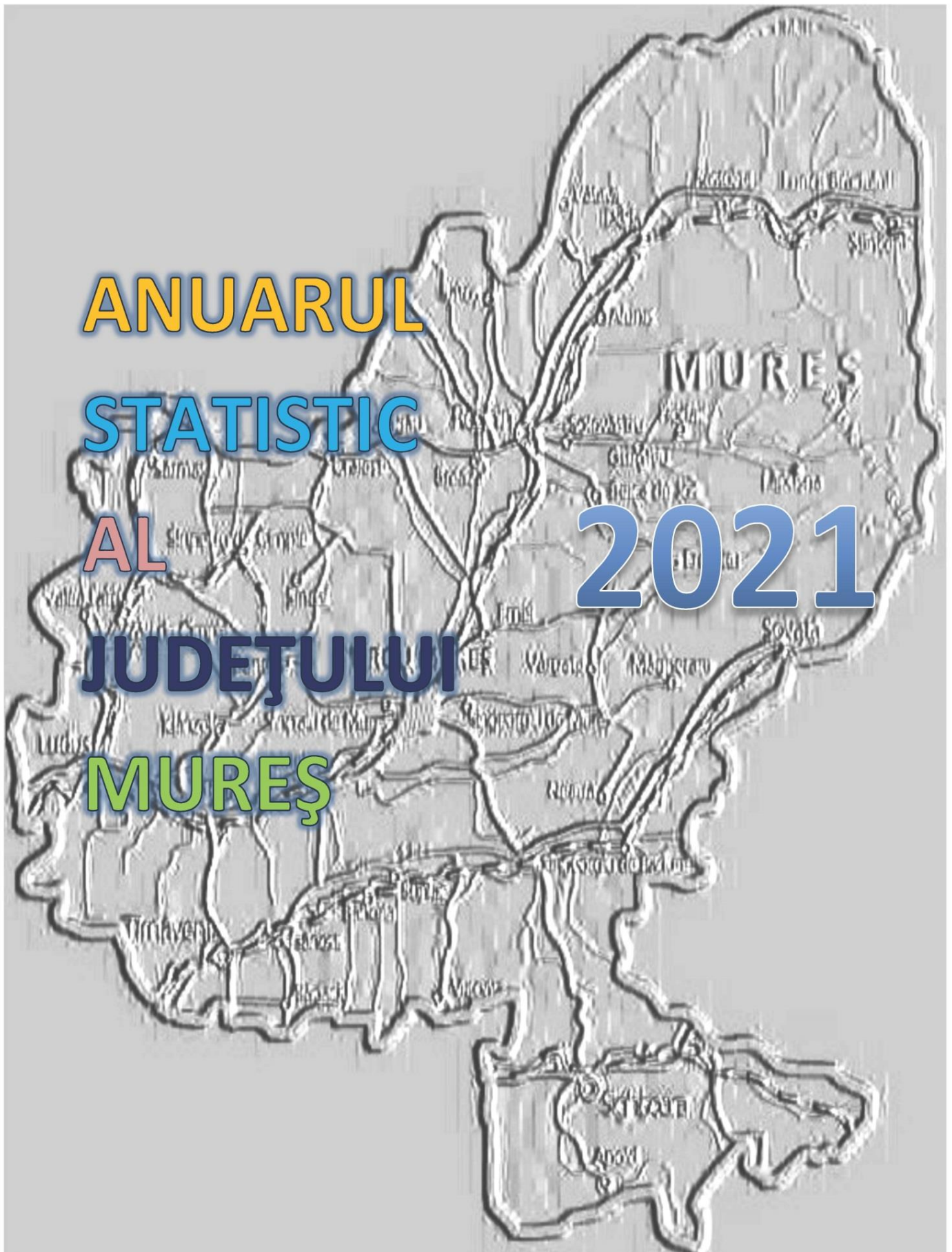

DIRECȚIA JUDEȚEANĂ DE STATISTICĂ MUREȘ

540064 Târgu Mureș, str. Bolyai, nr.18, Mureș

tel. 0265-261819, fax 0265-261819,

E- mail:tele@mures.insse.ro ; https://mures.insse.ro

© INS 2022

o **Reproducerea** conținutului acestei publicații, integrală sau parțială, în forma originală sau modificată, precum și stocarea într-un sistem de regăsire sau transmiterea sub orice formă și prin orice mijloace sunt interzise fără autorizarea scrisă a Institutului Național de Statistică.

o **Utilizarea** conținutului acestei publicații, cu titlu explicativ sau justificativ, în articole, studii, cărți este autorizată numai cu indicarea clară și precisă a sursei.

SINTEZA CUPRINSULUI

	pag.
1. GEOGRAFIA ȘI MEDIUL ÎNCONJURĂTOR _____	3
♦ Geografia și organizarea administrativ-teritorială _____	6
♦ Meteorologia _____	8
♦ Mediul înconjurător _____	12
2. POPULAȚIA _____	15
♦ Numărul și structura demografică a populației _____	21
♦ Mișcarea naturală a populației _____	26
♦ Mișcarea migratorie a populației _____	32
3. FORȚA DE MUNCĂ _____	33
4. VENITURILE POPULAȚIEI _____	43
♦ Veniturile populației _____	46
5. PROTECȚIA SOCIALĂ _____	51
♦ Protecția socială a șomerilor _____	54
♦ Asigurări sociale _____	54
♦ Asistență socială _____	54
6. SĂNĂTATE _____	55
7. ÎNVĂȚĂMÂNT _____	61
8. CULTURĂ – SPORT _____	71
9. LOCUINȚE ȘI UTILITĂȚI PUBLICE _____	75
10. CONTURI NAȚIONALE _____	81
11. REZULTATE ȘI PERFORMANȚE ALE ÎNTREPRINDERILOR _____	85
12. AGRICULTURA ȘI SILVICULTURA _____	95
♦ Agricultura _____	99
♦ Silvicultura _____	112

13. TRANSPORTURI – COMUNICAȚII _____	113
♦ Transporturi _____	115
♦ Postă și telecomunicații _____	117
14. TURISM _____	119
15. JUSTIȚIE _____	123
16. FINANȚE _____	127
17. TERITORIAL _____	131
18. PONDEREA ȘI LOCUL JUDEȚULUI IN ECONOMIA NAȚIONALĂ _____	145
 PRESCURTĂRI ȘI SIMBOLURI FOLOSITE _____	 150

CAPITOLUL 1

GEOGRAFIA ȘI MEDIUL ÎNCONJURĂTOR

- ◆ Geografia și organizarea administrativ teritorială
- ◆ Meteorologia
- ◆ Mediul înconjurător

CUPRINS

pag.

GEOGRAFIA SI ORGANIZAREA ADMINISTRATIV-TERITORIALĂ

1. 1. Poziția geografică a județului Mureș _____	6
1. 2. Lungimea hotarelor _____	6
1. 3. Lungimea principalelor cursuri de apă _____	6
1. 4. Principalele lacuri _____	7
1. 5. Principalele altitudini muntoase _____	7
1. 6. Altitudinea medie a principalelor localități _____	7
1. 7. Organizarea administrativă a teritoriului _____	7

METEOROLOGIA

1. 8. Temperatura aerului - media lunară și anuală _____	8
1. 9. Temperatura aerului - minima absolută lunară și anuală _____	9
1.10. Temperatura aerului - maxima absolută lunară și anuală _____	10
1.11. Precipitațiile atmosferice - cantitatea lunară și anuală _____	11

MEDIUL INCONJURĂTOR

1.12. Fondul funciar după modul de folosință _____	12
1.13. Calitatea apelor de suprafață în anul 2017 _____	13

Sursa datelor

Baza de date a I.N.S. – Tempo-Online:

<http://statistici.insse.ro:8077/tempo-online/#/pages/tables/insse-table>

Anuarul Statistic al României 2021.

Datele Agenției Județene de Supraveghere și Protecție a Mediului .

Centrul Județean de Medicină Preventivă și Filialei Județene a R.A.ROMSILVA.

Administrația Națională Apele Române.

Precizări metodologice

Prin stație meteorologică definim punctul de pe suprafața terestră unde se efectuează observații și măsurători asupra tuturor elementelor și fenomenelor meteorologice, conform programului stabilit.

Programul climatologic reprezintă complexul observațiilor și măsurătorilor meteorologice ce se execută la stații, după timpul solar mediu local, atât la termenele fixe cât și continuu în 24 de ore. Termenele climatologice fixe sunt 1, 7, 13, 19, timp solar mediu local.

Observațiile asupra temperaturii aerului constau din măsurarea temperaturii aerului la termenele de observații și din determinarea valorilor maxime și minime ale acesteia, în intervalele de timp dintre termenele de observații climatologice.

Cantitățile de apă se măsoară zilnic, la termenele climatologice și se exprimă prin grosimea stratului de apă căzută, în mm (1mm=1l/mp).

Noțiunea de mediu este restrânsă la noțiunea de mediu natural.

Fondul funciar reprezintă totalitatea terenurilor, indiferent de destinație, de titlul pe baza căruia sunt deținute sau de domeniul public sau privat din care fac parte.

Evaluarea calității apelor de suprafață constă în monitorizarea parametrilor biologici hidromorfologici, fizico-chimici, a poluanților prioritari sau a altor poluanți evacuați în cantități importante.

Potrivit Legii nr. 310/2004, anexa 11, se disting 5 clase de calitate, definite astfel:

- clasa de calitate I - stare foarte bună - nu există alterări (sau sunt foarte mici) ale valorilor elementelor fizico-chimice și hidromorfologice de calitate pentru tipul de corpuri de apă de suprafață față de cele asociate în mod normal cu acel tip în condiții nemodificate;
- clasa de calitate II - stare bună - valorile elementelor biologice de calitate pentru tipul de corp de apă de suprafață prezintă nivele scăzute de schimbare datorită activităților umane, dar deviază ușor față de acele valori normale asociate cu tipul de corpuri de apă de suprafață în condiții nemodificate;
- clasa de calitate III - stare moderată - valorile elementelor biologice de calitate pentru tipul de corp de apă de suprafață deviază moderat față de acelea care sunt în mod normal asociate cu tipul de corp de apă de suprafață în condiții nemodificate. Valorile prezintă semne moderate de perturbare ca urmare a activităților umane și sunt esențial perturbate față de valorile din condițiile de stare bună;
- clasa de calitate IV - slabă - prezintă dovezi de alterări majore ale valorilor elementelor biologice de calitate pentru tipul de corpuri de ape de suprafață și în care comunitățile biologice importante deviază semnificativ de la valorile normale asociate cu tipul de corpuri de apă de suprafață în condiții nemodificate;
- clasa de calitate V - proastă - prezintă dovezi de alterări majore ale valorilor elementelor biologice de calitate pentru tipul de corpuri de ape de suprafață și în care părți mari din comunitățile biologice importante care sunt în mod normal asociate cu tipul de corpuri de apă de suprafață în condiții nemodificate, sunt absente.

1.1. POZIȚIA GEOGRAFICĂ a județului Mureș

	Punctul extrem (localitatea)	Longitudinea estică *)	Latitudinea nordică
Nord	Satul Gălăoaia	24°58'38"	46°58'13"
Sud	Satul Apold	24°49'09"	46°07'32"
Est	Satul Ciobotani	25°16'23"	46°57'17"
Vest	Satul Giurguş	23°58'19"	46°30'59"

*) După Greenwich.

1.2. LUNGIMEA HOTARELOR

Județe Vecine	Localități limite de hotar	Lungimea în km (terestră)
ALBA	Hădăreni - Cornești	45
BRAȘOV	Apold - Archita	26
BISTRIȚA-NĂSĂUD	Sărmășel Gară - Andreneasa	116
CLUJ	Hădăreni - Sărmășel Gară	67
HARGHITA	Archita - Neagra	159
SIBIU	Cornești - Apold	98
SUCEAVA	Andreneasa - Neagra	16

1.3. LUNGIMEA PRINCIPALELOR CURSURI DE APĂ

- km -

Denumirea cursului de apă	Lungimea cursului de apă		
	Pe teritoriul județului	Pe teritoriul României	Totală
Mureș	187	761	803
Târnava Mare	43	223	223
Târnava Mică	115	196	196
Niraj	78	78	78
Gurghiu	55	55	55

1.4. PRINCIPALELE LACURI

Felul lacului	Tipul genetic	Localitatea	Suprafața lacului - ha -
laz piscicol	artificial	Zau de Câmpie	133
laz piscicol	artificial	Văleni	53
laz piscicol	artificial	Șăulia	48
Eleșteu piscicol	artificial	Iernut	122
Eleșteu piscicol	artificial	Tăureni	53
Lac cu apă dulce	natural	Fărăgău	38
Lac cu apă sărată - URSU	natural	Sovata - Băi	5

1.5. PRINCIPALELE ALTITUDINI MUNTOASE

Denumirea vârfului	Denumirea masivului muntos	Altitudinea vârfului - m -
Pietrosu	Căliman	2100
Răchitiș	Căliman	2022
Bistricioru	Căliman	1990
Saca	Gurghiu	1776
Tătarca	Gurghiu	1688
Fanacelu	Gurghiu	1684
Bătrâna	Gurghiu	1634
Crucii	Gurghiu	1515

1.6. ALTITUDINEA MEDIE A PRINCIPALELOR LOCALITĂȚI

	Altitudinea medie - m -
Municipiul Tîrgu Mureș	330
Municipiul Sighișoara	375
Municipiul Reghin	371
Municipiul Târnăveni	299
Orașul Iernut	282
Orașul Luduș	276
Orașul Sovata	460

1.7. ORGANIZAREA ADMINISTRATIVĂ A TERITORIULUI

- la 31.12.2020 -

	Suprafața totală - km ² -	Număr municipii și orașe	din care: municipii	Număr comune	Număr sate
Județul Mureș	6705	11	4	91	463

1.8. TEMPERATURA AERULUI
Media lunară și anuală
 - Stația de observare Târgu Mureș -

- °C -

Media lunară	Anii de observație					
	1901-2000	2016	2017	2018	2019	2020
Ianuarie	-4,0	-2,8	-7,3	0,2	-1,8	-2,9
Februarie	-1,8	4,5	1,2	0,0	1,1	2,3
Martie	4,0	5,8	7,8	3,7	6,1	6,2
Aprilie	9,7	12,5	9,6	14,8	11,6	9,3
Mai	14,8	14,3	15,9	18,6	15,0	13,7
Iunie	17,7	20,5	20,3	19,8	21,6	19,4
Iulie	19,4	21,3	21,0	20,4	20,4	20,4
August	18,8	20,1	22,0	22,3	22,0	21,3
Septembrie	14,6	16,4	15,6	15,3	16,2	17,3
Octombrie	9,2	8,3	9,4	10,7	10,1	11,6
Noiembrie	3,7	2,6	4,9	5,0	9,2	3,4
Decembrie	-1,3	-3,1	1,2	-0,4	0,7	3,4
Media anuală	8,7	10,0	10,1	10,9	11,0	10,5
Amplitudinea anuală	23,4	24,4	29,3	22,7	23,8	24,2

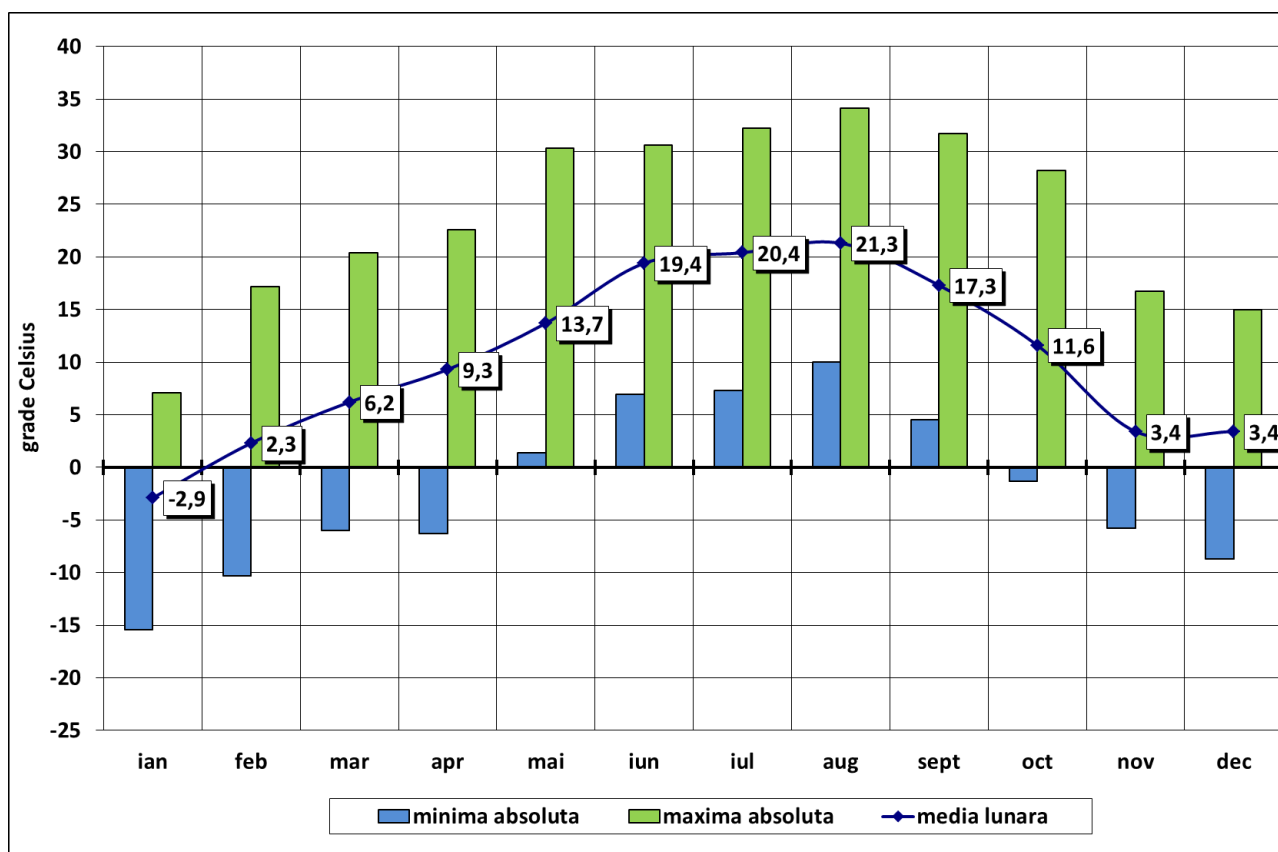

Grafic 1.1. Temperatura aerului - maxima absolută, minima absolută și media lunară - în anul 2020.

1.9. TEMPERATURA AERULUI
Minima absolută lunară și anuală
- Stația de observare Târgu Mureș -

- °C -

Minima lunară absolută	1901-2000	Anul temp. minime	2016	Ziua temp. minime	2017	Ziua temp. minime	2018	Ziua temp. minime	2019	Ziua temp. minime	2020	Ziua temp. minime
Ianuarie	-32,8	1942 1963	-15,6	3	-21,7	10	-11,9	24	-15,0	8	-15,4	8
Februarie	-32,0	1929	-5,9	7	-10,2	1	-19,9	28	-10,0	23	-10,3	8
Martie	-27,3	1932	-7,2	20	-5,3	27	-17,4	1	-7,5	13	-6,0	16
Aprilie	-7,5	1929	-1,4	3	-3,7	25	-2,8	3	-2,4	16	-6,3	1;2
Mai	-1,6	1976	3,6	9	-0,3	11	5,4	17	1,1	9	1,4	13
Iunie	0,3	1928	7,3	9	7,5	15	8,3	24	9,1	29	6,9	4
Iulie	4,6	1996	6,8	8	9,3	5	9,5	3	8,6	13	7,3	14
August	2,7	1958	6,4	14	6,7	24,25	11,2	30	9,7	5	10,0	29
Septembrie	-3,3	1970	2,2	23	-1,1	30	-2,4	27	-1,1	21	4,5	20
Octombrie	-8,4	1988	-2,9	10	-1,6	1	-0,4	5	-1,0	8	-1,3	21
Noiembrie	-19,6	1989	-8,9	30	-3,5	30	-12,8	30	-3,1	2	-5,8	30
Decembrie	-25,9	1927	-14,9	31	-5,3	21	-13,1	1	-10,6	6	-8,7	3
Minima absolută anuală	-32,8	25 ian. 1942; 23 ian. 1963	-15,6	3 ian.	-21,7	10 ian.	-19,9	28 febr.	-15,0	8 ian.	-15,4	8 ian.

1.10. TEMPERATURA AERULUI
Maxima absolută lunară și anuală
- Stația de observare Târgu Mureș -

- °C -

Maxima lunară absolută	1901-2000	Anul temp. maxime	2016	Ziua temp. maxime	2017	Ziua temp. maxime	2018	Ziua temp. maxime	2019	Ziua temp. maxime	2020	Ziua temp. maxime
Ianuarie	14,0	1936	10,6	3	6,3	29	13,2	8	10,1	17	7,1	29
Februarie	19,0	1994	19,3	15	19,6	28	12,6	2	14,2	28	17,2	26
Martie	27,0	1975	20,9	7	25,8	22	21,2	31	22,2	18	20,4	3
Aprilie	32,5	1934	28,1	18	27,9	27	29,9	29	28,2	26	22,6	9
Mai	34,4	1950	28,7	30	28,2	3	31,8	4	28,8	28	30,3	15
Iunie	35,3	1963	33,8	23	34,2	29	32,0	9	33,6	15	30,6	29
Iulie	39,0	1936	34,6	14	34,7	31	30,4	31	34,6	2	32,2	2
August	38,5	1946	33,0	1	38,2	5	32,8	22	35,4	13	34,1	30
Septembrie	38,2	1946	31,5	10	31,8	17	32,4	2	32,0	3	31,7	1
Octombrie	31,5	1952	25,4	1, 2	25,7	18	27,3	30	27,4	2	28,2	5
Noiembrie	26,5	1926	16,2	7	15,9	6	26,6	4	21,5	13	16,7	4
Decembrie	18,3	1960	8,7	11	12,7	16	5,5	9	14,8	22	15,0	5
Maxima absolută anuală	39,0	29 iul. 1936	34,6	14 iul.	38,2	5 aug.	32,8	22 aug.	35,4	13 aug.	34,1	30 aug.

1.11. PRECIPITAȚIILE ATMOSFERICE
Cantitatea lunară și anuală - Bazinul Mureșului
 - Stația de observare Târgu Mureș -

- mm -

Cantitatea medie lunară	Anii de observație					
	1901 - 2000	2016	2017	2018	2019	2020
Ianuarie	28,4	36,6	12,5	25,8	47,1	5,8
Februarie	28,7	28,2	24,9	46,0	21,5	52,4
Martie	26,3	38,0	23,0	54,5	13,5	29,9
Aprilie	49,0	71,8	42,2	12,9	49,3	17,0
Mai	73,8	71,2	127,6	38,0	111,0	60,2
Iunie	90,0	76,2	82,4	149,2	36,8	126,3
Iulie	80,0	77,4	80,4	95,0	52,4	45,8
August	69,7	71,4	29,6	36,2	56,2	98,3
Septembrie	43,7	17,8	43,0	38,7	44,3	51,8
Octombrie	41,7	75,6	61,7	29,3	38,4	45,9
Noiembrie	36,7	52,6	48,6	21,5	19,8	18,3
Decembrie	32,5	19,9	38,9	58,1	41,1	23,8
Anuală	583,5	636,7	614,8	605,2	531,4	575,5

1.12. FONDUL FUNCICIAR DUPĂ MODUL DE FOLOSINȚĂ
- la sfârșitul anului -

- ha -

	2009	2010	2011	2012	2013	2014
Suprafața totală a fondului funciar din care:	671388	671388	671388	671388	671388	671388
- suprafața agricolă	410250	410992	411240	410681	411687	411131
- suprafața ocupată cu păduri și alte terenuri cu vegetație forestieră	210123	209860	209613	209963	210067	209451
- suprafața ocupată cu construcții	19082	19057	19431	19448	19163	19921
- suprafața ocupată cu drumuri și căi ferate	11089	11283	11248	10749	10771	10806
- suprafață ocupată cu ape și bălți	6567	6603	6606	6317	6354	6388
- alte suprafețe	14177	13593	13250	14230	13346	13691
în procente față de total						
Suprafața totală a fondului funciar din care:	100,0	100,0	100,0	100,0	100,0	100,0
- suprafața agricolă	61,1	61,2	61,3	61,2	61,3	61,2
- suprafața ocupată cu păduri și alte terenuri cu vegetație forestieră	31,3	31,3	31,2	31,3	31,3	31,2
- suprafața ocupată cu construcții	2,9	2,8	2,9	2,9	2,9	3,0
- suprafața ocupată cu drumuri și căi ferate	1,6	1,7	1,7	1,6	1,6	1,6
- suprafață ocupată cu ape și bălți	1,0	1,0	1,0	0,9	0,9	1,0
- alte suprafețe	2,1	2,0	2,0	2,1	2,0	2,0

Notă: Până la finalizarea acțiunii de cadastrare a țării, de către Agenția Națională de Cadastru și Publicitate Imobiliară, seriile de date sunt blocate la nivelul anului 2014.

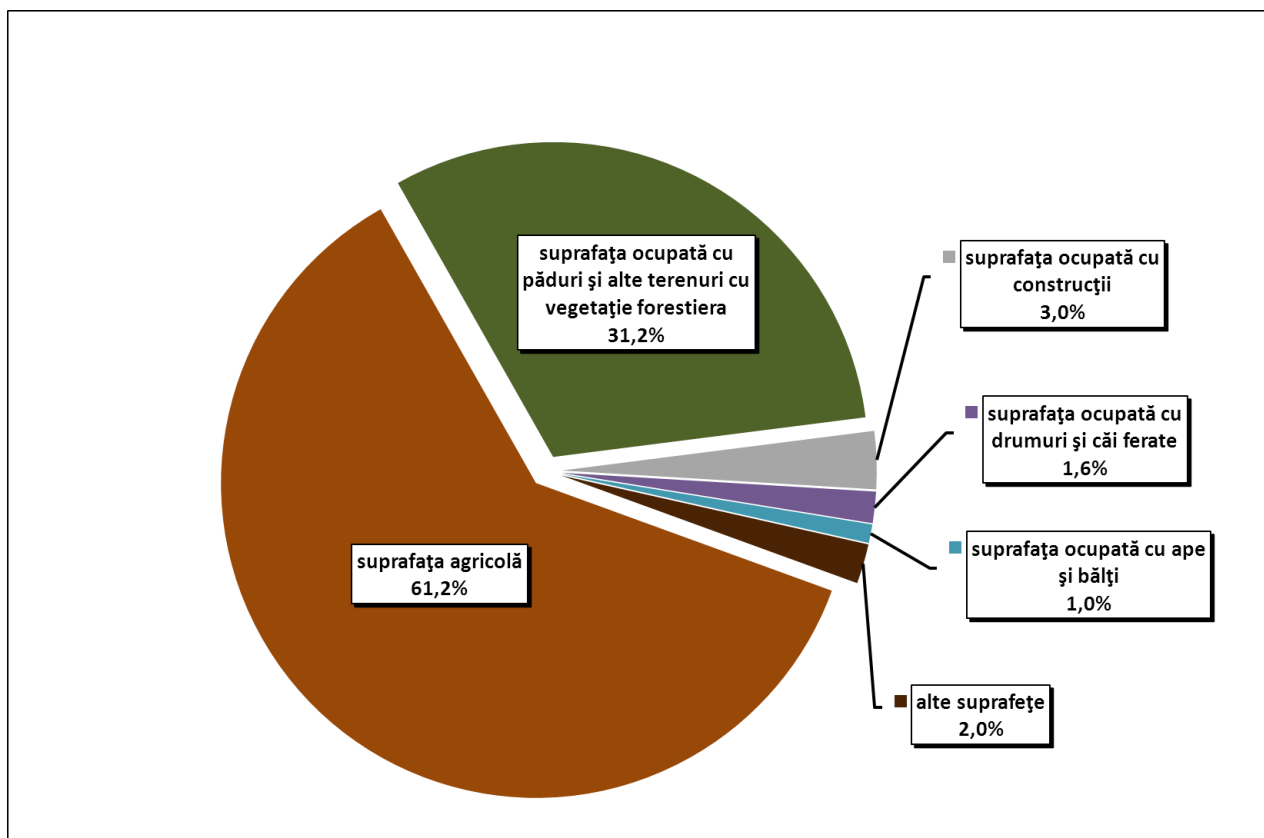

Grafic 1.2. Structura fondului funciar, după modul de folosință, la sfârșitul anului 2014.

1.13. CALITATEA APELOR DE SUPRAFAȚĂ în anul 2017

- km -

Bazinul hidrografic	Total lungime pe râu supravegheat	din care clasa :			
		I și II (stare foarte bună și bună)	III (stare moderată)	IV (stare slabă)	V (stare proastă)
Mureș - Aranca	4349	2715	1489	145	-

Notă: Până la finalizarea acțiunilor de modernizare și implementare a sistemului informațional dedicat Administrației Naționale „Apele Române”, datele prezentate vor rămâne blocate la nivelul anului 2017.

Sursa: Administrația Națională „Apele Române”.

PAGINA GOALĂ

CAPITOLUL 2

POPULAȚIA

- ◆ Numărul și structura demografică a populației
- ◆ Mișcarea naturală a populației
- ◆ Mișcarea migratorie a populației

CUPRINS

pag.

NUMĂRUL ȘI STRUCTURA DEMOGRAFICĂ A POPULAȚIEI

2. 1. Populația pe sexe la recensăminte _____	21
2. 2. Populația pe medii la recensăminte _____	21
2. 3. Numărul și densitatea populației la recensăminte _____	21
2. 4. Populația pe sexe, medii de rezidență și grupe de vârstă la Recensământul Populației și al Locuințelor din 20 octombrie 2011 _____	22
2. 5. Populația pe naționalități - la recensământul din 20 octombrie 2011 _____	23
2. 6. Populația pe religii la - la recensământul din 20 octombrie 2011 _____	24
2. 7. Populația după domiciliu, la 1 iulie pe sexe și medii de rezidență _____	25

MIȘCAREA NATURALĂ A POPULAȚIEI

2. 8. Mișcarea naturală a populației - date absolute _____	26
2. 9. Mișcarea naturală a populației -proporții la 1000 locuitori _____	27
2.10. Fertilitatea feminină pe grupe de vârstă _____	28
2.11. Decedați după grupa de vârstă și sexe _____	29
2.12. Decese pe cauze _____	30
2.13. Durata medie a vieții _____	31
2.14. Vârsta medie a soților la data încheierii căsătoriei _____	31
2.15. Divorțurile după numărul copiilor minori rămași prin desfacerea căsătoriei _____	32

MIȘCAREA MIGRATORIE A POPULAȚIEI

2.16. Migrația totală determinată de schimbarea domiciliului _____	32
--	----

Sursa datelor

Baza de date a I.N.S. – Tempo-Online:

<http://statistici.insse.ro:8077/tempo-online/#/pages/tables/insse-table>

Anuarul Statistic al României 2021.

Recensămintele populației .

Sistemul informațional statistic demografic al Institutului Național de Statistică, pentru datele referitoare la numărul populației și structura demografică .

Buletine statistice demografice completate de oficiile de stare civilă cu date referitoare la nașteri, decese, căsătorii, divorțuri și înregistrări primite de la judecătorii și notariate pentru divorțuri.

Baza de date a Ministerului Afacerilor Interne, privind evidența persoanelor, pentru populația după domiciliu, migrația internă (cu schimbarea domiciliului și stabilirea reședinței) și internațională (definitivă) determinată de schimbarea domiciliului.

Precizări metodologice

Numărul populației pentru anii intercensitari s-a determinat pe baza datelor de la recensăminte și a datelor referitoare la mișcarea naturală și mișcarea migratorie, dintre momentul recensământului și anul de referință.

Vârsta este exprimată în ani împliniți (de exemplu, o persoană având vârsta de 24 ani și 11 luni este considerată ca având vârsta de 24 ani).

Populația rezidentă reprezintă totalitatea persoanelor cu cetățenie română, străini și fără cetățenie, care au reședința obișnuită pe teritoriul județului.

Populația după domiciliu reprezintă numărul persoanelor cu cetățenie română și domiciliul pe teritoriul județului, delimitat după criteriile administrativ-teritoriale.

Definițiile evenimentelor demografice, sunt în concordanță cu recomandările Organizației Națiunilor Unite :

- născut-viu – produs al concepției expulzat sau extras complet din corpul mamei , independent de durata sarcinii și care după această separare, prezintă un semn de viață (respirație, activitate cardiacă, pulsații ale cordonului ombilical sau contracții musculare dependente de voință);
- născut-mort – produs al concepției, extras sau expulzat complet din corpul mamei după o durată a sarcinii de cel puțin 28 săptămâni și care, după această separare, nu prezintă nici un semn de viață;
- decedat – persoana căreia i-au dispărut definitiv toate semnele de viață, în orice moment după naștere;
- căsătorie – uniunea dintre un bărbat și o femeie încheiată în concordanță cu legile țării, din care rezultă drepturi și obligații între cei doi soți, precum și ale acestora față de copii;

- divorț – desfacerea unei căsătorii încheiate legal printr-o hotărâre definitivă a organelor judecătorești;
- durata medie a vieții – numărul mediu de ani pe care l-ar avea de trăit un nou-născut, dacă ar trăi tot restul vieții în condițiile mortalității pe vârste din perioada de referință.

Ratele de natalitate, mortalitate, nupțialitate și divorțialitate s-au calculat pe baza populației legale (cu domiciliul permanent).

Repartizarea teritorială a fenomenelor demografice s-a făcut după cum urmează : născuți-vii și născuți-morți după domiciliul mamei ; decedați după domiciliul persoanei decedate (domiciliul mamei sau al întreținătorului, pentru decedați în vârstă sub 1 an); căsătoriile după locul înregistrării căsătoriei; divorțurile după ultimul domiciliu comun al soților.

Mișcarea migratorie a populației reprezintă acea formă a mobilității acestuia în spațiu, dintr-o unitate geografică în alta, care presupune, în general, schimbarea domiciliului de la locul de origine la locul de destinație.

Schimbarea domiciliului s-a înregistrat în cazul persoanelor care au făcut dovada că au o locuință asigurată în localitatea de destinație ; pe baza acesteia, organele de poliție le-au înscris mențiunea de schimbare a domiciliului în actul de identitate și în fișa de evidență a populației.

Datele asupra schimbărilor de domiciliu nu includ schimbarea de domiciliu în cadrul aceleiași localități – de pe o stradă pe alta sau dintr-un sat în altul în cadrul aceleiași comune.

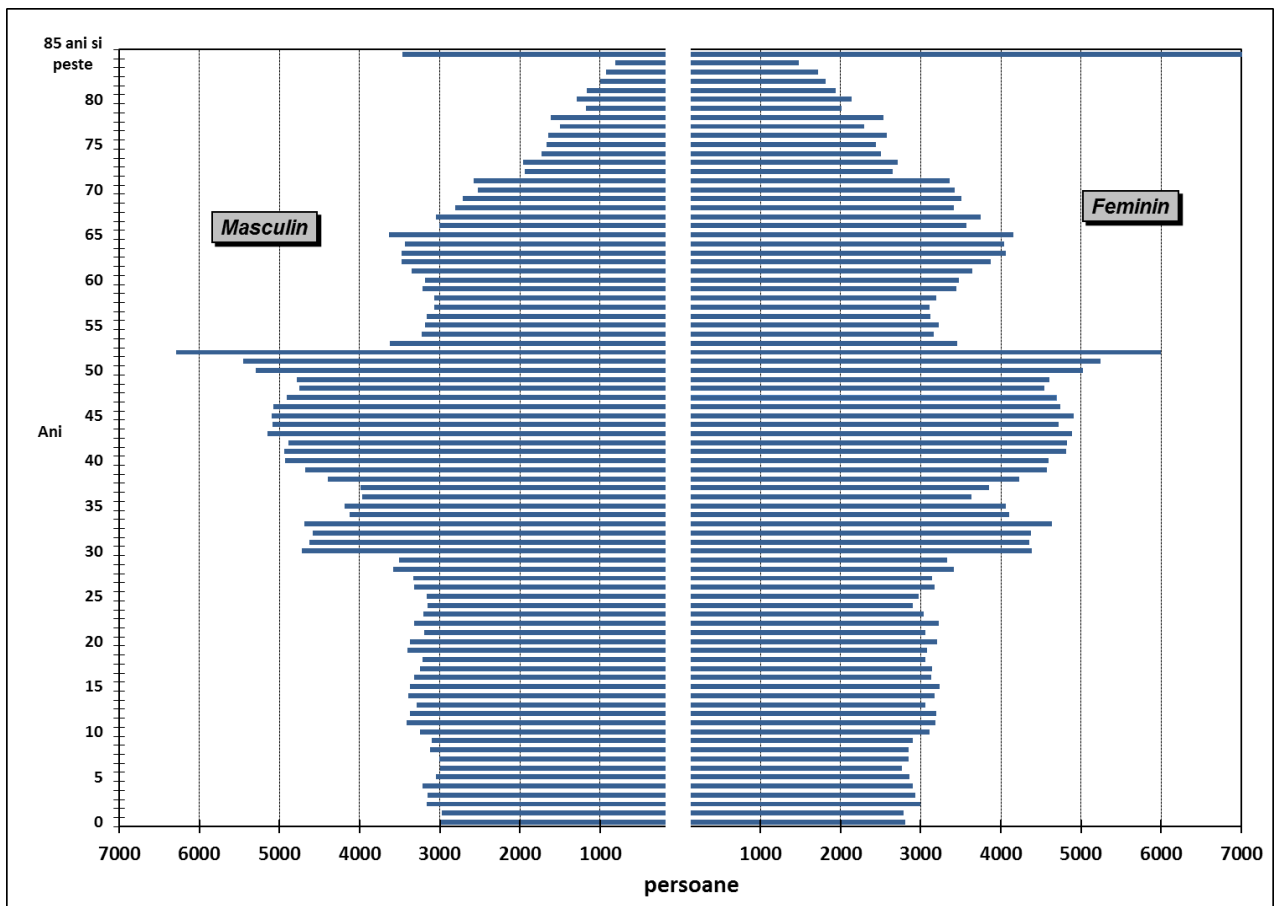

Grafic 2.1. Populația după domiciliu, pe vârste și sexe, la 1 iulie 2020.

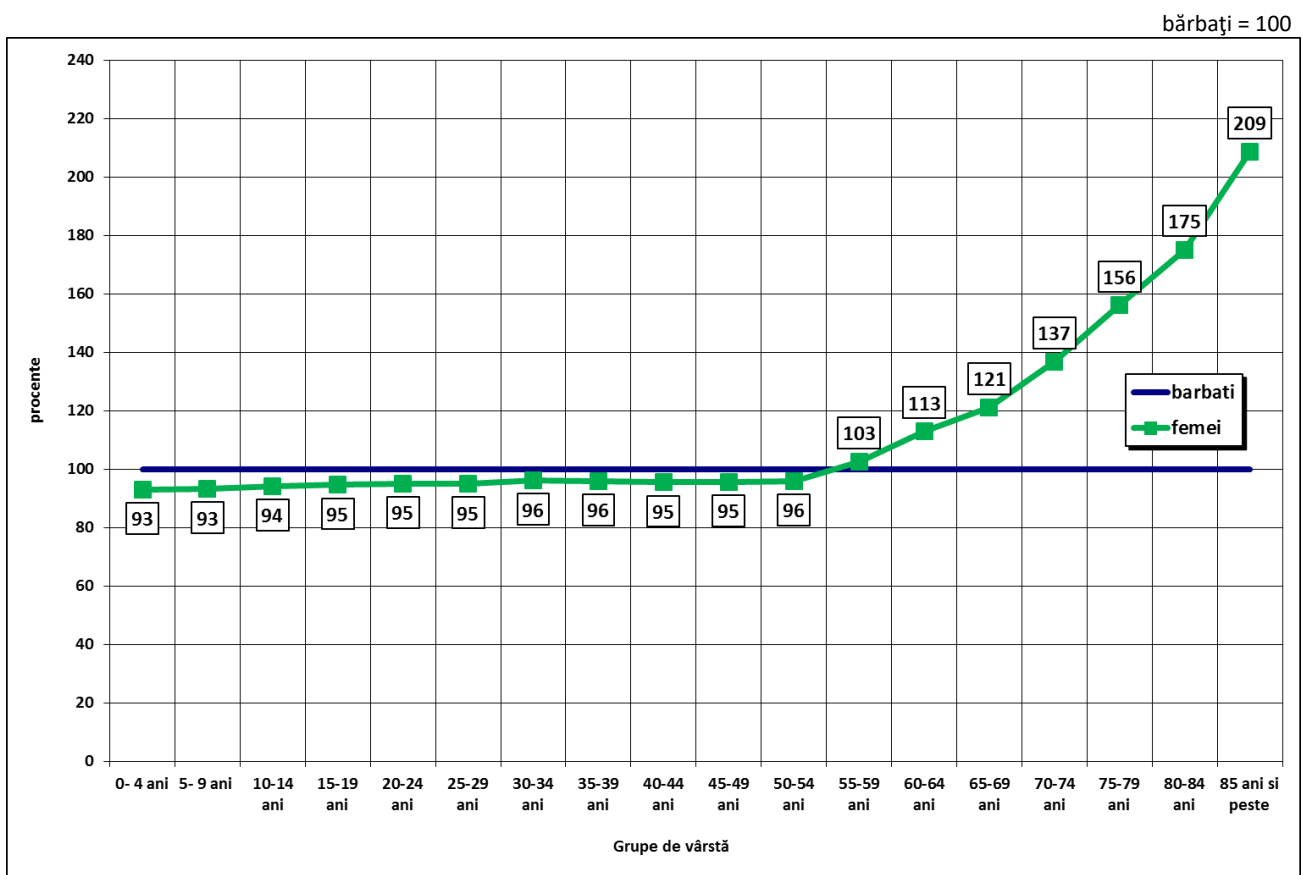

Grafic 2.2. Raportul dintre sexe, la 1 iulie 2020.

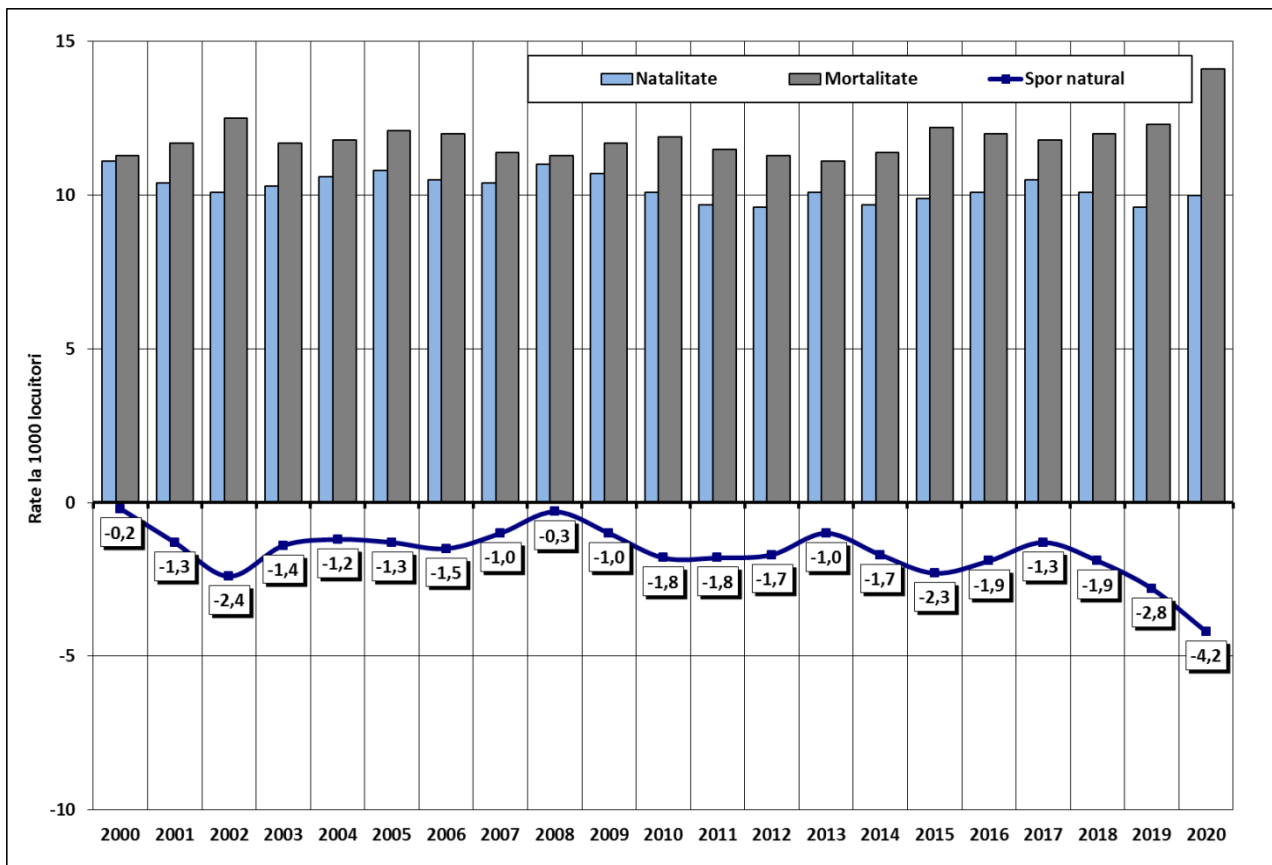

Grafic 2.3. Natalitatea, mortalitatea și sporul natural.

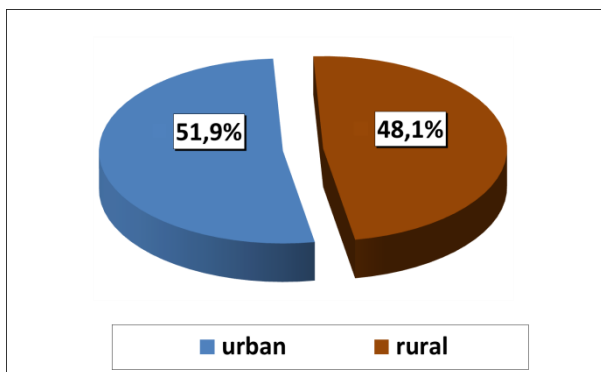

Grafic 2.4. Populația pe medii, la 1 iulie 2020.

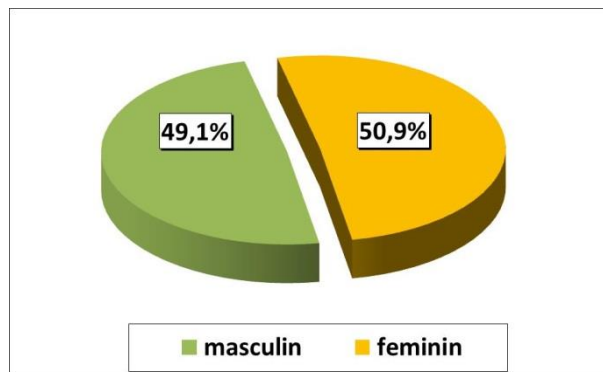

Grafic 2.5. Populația pe sexe, la 1 iulie 2020.

2.1. POPULAȚIA PE SEXE LA RECENSĂMINTE

	Numărul populației			Structura în procente	
	Total	Masculin	Feminin	Masculin	Feminin
29 decembrie 1930	425721
25 ianuarie 1948	461403
21 februarie 1956	513261
15 martie 1966	561598	276027	285571	49,2	50,8
5 ianuarie 1977	605345	299515	305830	49,5	50,5
7 ianuarie 1992	610053	301035	309018	49,3	50,7
18 martie 2002	580851	284306	296545	48,9	51,1
20 octombrie 2011	550846	268941	281905	48,8	51,2

2.2. POPULAȚIA PE MEDII LA RECENSĂMINTE

	Numărul populației			Structura în procente	
	Total	Urban	Rural	Urban	Rural
29 decembrie 1930	425721	67407	358314	15,8	84,2
25 ianuarie 1948	461403	82511	378892	17,9	82,1
21 februarie 1956	513261	139019	374242	27,1	72,9
15 martie 1966	561598	183178	378420	32,6	67,4
5 ianuarie 1977	605345	244720	360625	40,4	59,6
7 ianuarie 1992	610053	310995	299058	51,0	49,0
18 martie 2002	580851	283759	297092	48,9	51,1
20 octombrie 2011	550846	276773	274073	50,2	49,8

2.3. NUMĂRUL ȘI DENSITATEA POPULAȚIEI LA RECENSĂMINTE

	Numărul populației	Locuitori pe km ²
29 decembrie 1930	425721	63,4
25 ianuarie 1948	461403	68,7
21 februarie 1956	513261	76,4
15 martie 1966	561598	83,6
5 ianuarie 1977	605345	90,2
7 ianuarie 1992	610053	90,9
18 martie 2002	580851	86,5
20 octombrie 2011	550846	82,0

**2.4. POPULAȚIA PE SEXE, MEDII DE REZIDENȚĂ ȘI GRUPE DE VÂRSTA LA RECENSĂMÂNTUL
DIN 20 OCTOMBRIE 2011**

	TOTAL			URBAN			RURAL		
	Ambele Sexe	Masculin	Feminin	Ambele sexe	Masculin	Feminin	Ambele sexe	Masculin	Feminin
Total județ	550846	268941	281905	276773	132494	144279	274073	136447	137626
0-4 ani	30487	15770	14717	13684	7102	6582	16803	8668	8135
5-9 ani	31054	15916	15138	13766	7051	6715	17288	8865	8423
10-14 ani	31084	15894	15190	13375	6829	6546	17709	9065	8644
15-19 ani	30728	15838	14890	14214	7378	6836	16514	8460	8054
20-24 ani	37601	19013	18588	19032	9401	9631	18569	9612	8957
25-29 ani	34220	17372	16848	17632	8787	8845	16588	8585	8003
30-34 ani	40943	20871	20072	20967	10528	10439	19976	10343	9633
35-39 ani	42843	22042	20801	21629	10720	10909	21214	11322	9892
40-44 ani	45695	23804	21891	24313	12120	12193	21382	11684	9698
45-49 ani	29639	15175	14464	16387	7832	8555	13252	7343	5909
50-54 ani	35112	17304	17808	19704	9044	10660	15408	8260	7148
55-59 ani	38315	18387	19928	21949	10369	11580	16366	8018	8348
60-64 ani	32627	15053	17574	17480	8108	9372	15147	6945	8202
65-69 ani	26692	11730	14962	13520	5887	7633	13172	5843	7329
70-74 ani	24309	10107	14202	11900	4988	6912	12409	5119	7290
75-79 ani	19074	7524	11550	8415	3352	5063	10659	4172	6487
80-84 ani	13024	4789	8235	5607	2032	3575	7417	2757	4660
85 ani și peste	7399	2352	5047	3199	966	2233	4200	1386	2814

**2.5. POPULAȚIA PE NAȚIONALITĂȚI
LA RECENSĂMÂNTUL DIN 20 OCTOMBRIE 2011**

Naționalitatea	Numărul populației	Structura*) - % -
TOTAL POPULAȚIE STABILĂ	550846	-
Români	277372	52,60
Maghiari	200858	38,09
Romi (țigani)	46947	8,90
Germani	1478	0,28
Evrei	86	0,02
Alte naționalități	558	0,11
Informație nedisponibilă	23547	-
URBAN	276773	-
Români	149676	57,14
Maghiari	97701	37,29
Romi (țigani)	13255	5,06
Germani	855	0,33
Evrei	79	0,03
Alte naționalități	403	0,15
Informație nedisponibilă	14804	-
RURAL	274073	-
Români	127696	48,13
Maghiari	103157	38,88
Romi (țigani)	33692	12,70
Germani	623	0,23
Evrei	7	0,00
Alte naționalități	155	0,06
Informație nedisponibilă	8743	-

*) La recensământul din 20 octombrie 2011, înregistrarea etniei, s-a făcut pe baza liberei declarații a persoanelor recensate. Pentru persoanele care nu au vrut să declare această caracteristică, precum și pentru persoanele pentru care informațiile au fost colectate indirect din surse administrative, informația nu este disponibilă.

Ca urmare, structurile prezentate sunt calculate în funcție de numărul total de persoane care și-au declarat etnia și nu în funcție de numărul total al populației stabile.

**2.6. POPULAȚIA PE RELIGII
LA RECENSĂMÂNTUL DIN 20 OCTOMBRIE 2011**

	Numărul populației	Structura *) - % -
TOTAL POPULAȚIE STABILĂ	550846	-
Ortodoxă	281113	53,47
Reformată	138129	26,27
Romano-catolică	48530	9,23
Unitariană	12200	2,32
Greco-catolică	11077	2,11
Penticostală	9361	1,78
Adventistă de ziua a șaptea	8979	1,71
Evanghelică de confesiune augustană	491	0,09
Mozaică	72	0,01
Altă religie	13152	2,50
Atei și fără religie	2660	0,51
Informație nedisponibilă	25082	-
URBAN	276773	-
Ortodoxă	144770	55,45
Reformată	60249	23,07
Romano-catolică	28601	10,95
Unitariană	5902	2,26
Greco-catolică	6924	2,65
Penticostală	2797	1,07
Adventistă de ziua a șaptea	3168	1,21
Evanghelică de confesiune augustană	270	0,10
Mozaică	66	0,03
Altă religie	6935	2,66
Atei și fără religie	1422	0,54
Informație nedisponibilă	15669	-
RURAL	274073	-
Ortodoxă	136343	51,52
Reformată	77880	29,43
Romano-catolică	19929	7,53
Unitariană	6298	2,38
Greco-catolică	4153	1,57
Penticostală	6564	2,48
Adventistă de ziua a șaptea	5811	2,20
Evanghelică de confesiune augustană	221	0,08
Mozaică	6	0,00
Altă religie	6217	2,35
Atei și fără religie	1238	0,47
Informație nedisponibilă	9413	-

*) La recensământul din 20 octombrie 2011, înregistrarea religiei, s-a făcut pe baza liberei declarații a persoanelor recenzate. Pentru persoanele care nu au vrut să declare această caracteristică, precum și pentru persoanele pentru care informațiile au fost colectate indirect din surse administrative, informația nu este disponibilă.

Ca urmare, structurile prezentate sunt calculate în funcție de numărul total de persoane care și-au declarat religia și nu în funcție de numărul total al populației stabile.

**2.7. POPULAȚIA DUPĂ DOMICILIU LA 1 IULIE,
PE SEXE ȘI MEDII DE REZIDENȚĂ**

Anul	TOTAL			URBAN			RURAL		
	Total	Masculin	Feminin	Total	Masculin	Feminin	Total	Masculin	Feminin
1997	610235	300999	309236	313567	152716	160851	296668	148283	148385
1998	609585	300424	309161	312687	152178	160509	296898	148246	148652
1999	608694	299812	308882	311926	151735	160191	296768	148077	148691
2000	608384	299560	308824	310726	151031	159695	297658	148529	149129
2001	609114	299763	309351	336383	163634	172749	272731	136129	136602
2002	608776	299385	309391	309113	149951	159162	299663	149434	150229
2003	608252	298952	309300	313701	152094	161607	294551	146858	147693
2004	607551	298499	309052	330746	160356	170390	276805	138143	138662
2005	606930	298115	308815	329301	159482	169819	277629	138633	138996
2006	606532	297733	308799	328435	159018	169417	278097	138715	139382
2007	605303	297151	308152	326797	158167	168630	278506	138984	139522
2008	604673	296859	307814	324977	157208	167769	279696	139651	140045
2009	603926	296498	307428	323616	156500	167116	280310	139998	140312
2010	603085	295905	307180	322263	155679	166584	280822	140226	140596
2011	601572	295100	306472	320236	154533	165703	281336	140567	140769
2012	600260	294488	305772	318406	153558	164848	281854	140930	140924
2013	599368	294121	305247	317182	152912	164270	282186	141209	140977
2014	597849	293502	304347	315600	152118	163482	282249	141384	140865
2015	596949	293036	303913	314380	151381	162999	282569	141655	140914
2016	595842	292454	303388	312678	150384	162294	283164	142070	141094
2017	594716	291965	302751	311169	149544	161625	283547	142421	141126
2018	593599	291340	302259	309682	148713	160969	283917	142627	141290
2019	591543	290352	301191	307827	147709	160118	283716	142643	141073
2020	589715	289433	300282	306200	146834	159366	283515	142599	140916
2021 ^{*)}	585494	287273	298221	302389	144769	157620	283105	142504	140601

***)Date provizorii.**

Notă: Populația după domiciliu la data de 1 iulie a anului de referință reprezintă numărul persoanelor cu cetățenie română și domiciliu pe teritoriul României, delimitat după criteriile administrativ-teritoriale.

Domiciliul persoanei este adresa la care aceasta declară că are locuința principală, trecută în actul de identitate (CI, BI), așa cum este luată în evidența organelor administrative ale statului. În stabilirea valorii acestui indicator nu se ține cont de reședința obișnuită, de perioada și/sau motivul absenței de la domiciliu.

2.8. MIȘCAREA NATURALĂ A POPULAȚIEI

Anii	DATE ABSOLUTE						
	Născuți-vii	Decedați	Spor natural	Căsătorii	Divorțuri	Născuți morți	Decedați în vârstă sub 1 an
1981	10439	6096	4343	4780	770	86	238
1982	9642	5995	3647	4569	744	79	212
1983	8613	6367	2246	4107	790	57	195
1984	8944	6425	2519	4166	767	64	176
1985	9172	6971	2201	4109	820	70	193
1986	9920	6611	3309	4343	780	71	212
1987	9991	6973	3018	4227	809	69	231
1988	9855	6845	3010	4196	877	62	216
1989	9949	6776	3173	4498	794	81	192
1990	8569	6812	1757	4750	744	61	188
1991	7437	6829	608	4578	920	54	140
1992	6972	7356	-384	4360	627	37	120
1993	6547	7496	-949	3900	885	46	116
1994	6781	7363	-582	3614	925	50	120
1995	6193	7524	-1331	3855	776	45	98
1996	6274	7911	-1637	3835	815	36	103
1997	6688	7831	-1143	3752	739	40	149
1998	6755	7717	-962	3692	1000	40	134
1999	6507	7481	-974	3483	836	37	122
2000	6745	6898	-153	3390	692	41	137
2001	6349	7105	-756	3133	655	35	98
2002	6166	7621	-1455	2994	711	33	107
2003	6245	7137	-892	3103	757	33	93
2004	6424	7190	-766	3445	854	35	101
2005	6567	7355	-788	3470	741	34	91
2006	6392	7295	-903	3109	759	48	75
2007	6307	6919	-612	5807	784	35	74
2008	6670	6858	-188	3574	880	26	77
2009	6451	7089	-638	3193	728	37	80
2010	6113	7148	-1035	2906	864	23	64
2011	5854	6908	-1054	2536	771	10	53
2012	5781	6775	-994	2506	760	29	44
2013	6057	6674	-617	2516	576	37	50
2014	5817	6831	-1014	2671	623	45	59
2015	5911	7262	-1351	2887	685	33	58
2016	5989	7141	-1152	3086	707	28	51
2017	6223	7045	-822	3141	681	31	45
2018	6004	7143	-1139	3217	711	48	37
2019	5682	7298	-1616	3231	753	23	48
2020 din care:	5882	8340	-2458	2027	584	32	49
- urban	2655	4042	-1387	1142	340	11	20
- rural	3227	4298	-1071	885	244	21	29

PRECIZĂRI:

Până în anul 2011, în numărul născuților-vii au fost incluși născuții-vii ai căror mame aveau domiciliul în România.

Incepând din anul 2012 sunt incluși născuții-vii ai căror mame aveau domiciliul sau reședința obișnuită în România.

Până în anul 2011 în numărul decedaților au fost incluși decedații care aveau domiciliul în România.

Incepând cu anul 2012 sunt incluși decedații care aveau domiciliul sau reședința obișnuită în România.

2.9. MIȘCAREA NATURALĂ A POPULAȚIEI

Anii	PROPORȚII LA 1000 LOCUITORI ^{*)}					Decedați sub 1 an la 1000 născuți-vii
	Născuți-vii	Decedați	Spor natural	Căsătorii	Divorțuri	
1981	16,8	9,8	7,0	7,7	1,24	22,8
1982	15,5	9,6	5,9	7,3	1,19	22,0
1983	13,8	10,2	3,6	6,6	1,27	22,6
1984	14,3	10,3	4,0	6,7	1,23	19,7
1985	14,7	11,2	3,5	6,6	1,31	21,0
1986	15,9	10,6	5,3	7,0	1,25	21,4
1987	16,0	11,2	4,8	6,8	1,29	23,1
1988	15,7	10,9	4,8	6,7	1,40	21,9
1989	15,9	10,7	5,2	7,6	1,26	20,4
1990	13,7	10,9	2,8	7,6	1,19	21,9
1991	11,9	10,9	1,0	7,3	1,47	18,8
1992	11,3	11,9	-0,6	7,1	1,02	17,2
1993	10,6	12,2	-1,6	6,3	1,44	17,7
1994	11,0	12,0	-1,0	5,9	1,51	17,7
1995	10,1	12,3	-2,2	6,3	1,27	15,8
1996	10,3	12,9	-2,6	6,3	1,33	16,4
1997	11,0	12,8	-1,8	6,1	1,21	22,3
1998	11,1	12,7	-1,6	6,1	1,64	19,8
1999	10,7	12,3	-1,6	5,7	1,37	18,7
2000	11,1	11,3	-0,2	5,6	1,14	20,3
2001	10,4	11,7	-1,3	5,1	1,08	15,4
2002	10,1	12,5	-2,4	4,9	1,17	17,4
2003	10,3	11,7	-1,4	5,1	1,24	14,9
2004	10,6	11,8	-1,2	5,7	1,41	15,7
2005	10,8	12,1	-1,3	5,7	1,22	13,9
2006	10,5	12,0	-1,5	5,1	1,25	11,7
2007	10,4	11,4	-1,0	9,6	1,30	11,7
2008	11,0	11,3	-0,3	5,9	1,46	11,5
2009	10,7	11,7	-1,0	5,3	1,21	12,4
2010	10,1	11,9	-1,8	4,8	1,43	10,5
2011	9,7	11,5	-1,8	4,2	1,28	9,1
2012	9,6	11,3	-1,7	4,2	1,27	7,6
2013	10,1	11,1	-1,0	4,2	0,96	8,3
2014	9,7	11,4	-1,7	4,5	1,04	10,1
2015	9,9	12,2	-2,3	4,8	1,15	9,8
2016	10,1	12,0	-1,9	5,2	1,19	8,5
2017	10,5	11,8	-1,3	5,3	1,15	7,2
2018	10,1	12,0	-1,9	5,4	1,20	6,2
2019	9,6	12,3	-2,8	5,5	1,27	8,4
2020						
din care:	10,0	14,1	-4,2	3,4	0,99	8,3
- urban	8,7	13,2	-4,5	3,7	1,11	7,5
- rural	11,4	15,2	-3,8	3,1	0,86	9,0

^{*)} **Notă** : Datele prezentate incepand cu anul 1992 au fost recalculate ca urmare a diseminarii indicatorului Populatia dupa domiciliu la 1 iulie, pentru perioada ulterioara anului 1992.

Populatia dupa domiciliu la data de 1 iulie a anului de referinta reprezinta numarul persoanelor cu cetatenie romana si domiciliu pe teritoriul Romaniei, delimitat dupa criteriile administrativ-teritoriale.

Domiciliul persoanei este adresa la care aceasta declara ca are locuinta principala, trecuta in actul de identitate (CI, BI), asa cum este luata in evidenta organelor administrative ale statului. In stabilirea sferei de cuprindere a acestui indicator nu se tine cont de resedinta obisnuita a persoanelor sau de perioada si/sau motivul absentei de la domiciliu.

Datele pentru anii anteriori anului 1992 au fost calculate folosindu-se datele istorice de populatie la 1 iulie (indicatorul Populatia - serii lungi de timp).

2.10. FERTILITATEA FEMININĂ *) PE GRUPE DE VÂRSTĂ

Anii	Total 15-49 ani	15-19 ani	20-24 ani	25-29 ani	30-34 ani	35-39 ani	40-44 ani	45-49 ani
1976	75,4	68,6	186,1	132,7	68,2	32,7	7,4	0,8
1977	77,6	63,7	194,7	142,5	66,0	31,5	7,3	0,8
1978	75,8	66,3	192,4	129,6	62,9	31,0	7,7	0,8
1979	77,1	68,9	203,5	139,3	59,1	29,1	7,1	0,6
1980	75,9	69,1	210,6	134,3	57,8	23,6	6,5	0,5
1981	72,1	66,0	200,2	129,6	56,5	20,9	5,8	0,3
1982	67,2	69,8	189,1	115,5	52,5	19,4	5,0	0,4
1983	59,2	55,9	177,2	107,7	42,1	15,7	3,4	0,6
1984	61,0	54,7	181,4	114,1	49,0	17,0	4,1	0,2
1985	62,1	59,3	181,0	118,0	52,8	19,0	3,0	0,5
1986	67,0	62,8	184,5	131,8	62,7	24,7	4,6	0,7
1987	67,5	66,4	185,4	129,5	59,5	26,6	7,2	0,2
1988	66,2	62,4	166,8	128,6	62,7	24,5	6,2	0,3
1989	66,6	62,2	166,3	122,3	60,0	27,2	5,8	0,5
1990	57,4	56,3	139,8	108,5	48,6	19,0	4,7	0,4
1991	49,6	53,8	126,5	83,4	37,4	13,4	3,8	0,4
1992	47,0	49,3	126,2	80,5	31,1	11,4	3,2	0,2
1993	43,7	46,7	117,4	75,6	29,4	10,5	2,4	0,3
1994	45,1	44,7	118,8	80,7	30,8	11,6	3,1	0,3
1995	41,0	44,0	103,1	71,3	28,9	10,1	3,6	0,2
1996	40,9	44,8	102,3	72,8	27,6	9,8	3,0	0,2
1997	43,5	48,1	105,8	75,4	32,7	12,0	2,7	0,4
1998	43,7	46,2	104,5	79,1	36,3	13,2	2,8	0,5
1999	42,3	46,7	96,6	79,9	35,3	12,7	2,5	0,1
2000	43,8	44,3	98,1	85,1	39,1	13,9	3,6	0,2
2001	41,2	40,5	90,0	79,7	38,7	14,1	3,3	0,1
2002	39,7	38,6	83,4	79,3	38,4	14,4	2,9	0,1
2003	40,2	40,0	81,9	79,2	43,8	15,0	3,2	0,1
2004	41,2	40,1	83,2	81,0	46,8	18,4	3,6	:
2005	42,3	42,2	74,1	89,2	51,7	19,2	3,4	0,1
2006	41,4	41,6	70,2	83,7	56,0	19,1	3,2	0,2
2007	41,3	45,8	73,1	82,0	52,3	17,3	3,6	0,2
2008	44,3	51,8	74,9	88,0	57,0	20,0	4,2	0,2
2009	42,8	49,4	70,8	88,8	57,0	20,9	4,3	0,1
2010	40,8	46,2	68,9	81,9	57,3	22,1	3,7	0,2
2011	39,3	45,6	64,0	79,0	57,1	24,0	3,9	0,2
2012	39,0	46,0	63,8	80,2	58,6	23,4	3,9	0,1
2013	40,9	52,1	67,7	85,3	59,3	25,7	4,7	0,3
2014	39,4	50,4	65,8	80,2	62,1	25,1	4,8	0,1
2015	40,2	48,1	72,9	82,7	61,3	29,2	4,9	0,3
2016	40,9	54,3	72,4	85,1	66,1	27,4	5,5	0,2
2017	42,5	58,2	76,1	87,5	71,3	30,9	5,3	0,2
2018	42,1	57,1	73,9	90,2	69,0	27,2	6,7	0,2
2019	40,4	55,3	72,9	87,6	65,0	26,4	5,6	0,3
2020	42,6	54,6	76,7	96,8	65,2	31,5	6,7	0,2

*) **Născuții-vii la 1000 femei din contingentul fertil feminin.**

Notă : Datele prezentate începând cu anul 1996 au fost recalculat ca urmare a diseminării indicatorului Populația după domiciliu la 1 iulie, pentru perioada ulterioară anului 1992.

Populația după domiciliu la data de 1 iulie a anului de referință reprezintă numărul persoanelor cu cetățenie română și domiciliu pe teritoriul României, delimitat după criteriile administrativ-teritoriale.

Domiciliul persoanei este adresa la care aceasta declară că are locuința principală, trecută în actul de identitate (CI, BI), așa cum este luată în evidența organelor administrative ale statului. În stabilirea valorii acestui indicator nu se ține cont de reședința obișnuită, de perioada și/sau motivul absenței de la domiciliu.

Datele prezentate pentru anii anteriori anului 1995 au fost calculate folosindu-se datele istorice de populație la 1 iulie (serii lungi de timp).

2.11. DECEDAȚI DUPĂ GRUPA DE VÂRSTĂ ȘI SEXE

Grupa de vârstă	2014	2015	2016	2017	2018	2019	2020
AMBELE SEXE							
Total	6831	7262	7141	7045	7143	7298	8340
0-4 ani	71	69	57	55	52	57	58
5-9 ani	14	6	8	5	7	5	8
10-14 ani	9	11	9	8	7	6	6
15-19 ani	11	16	10	13	15	14	11
20-24 ani	34	24	20	16	19	19	19
25-29 ani	29	30	29	25	27	21	25
30-34 ani	29	34	47	32	38	36	31
35-39 ani	58	72	61	54	53	47	66
40-44 ani	106	106	109	87	100	107	96
45-49 ani	169	190	185	186	171	156	188
50-54 ani	224	238	193	194	269	269	306
55-59 ani	456	419	411	370	316	338	330
60-64 ani	555	552	625	570	651	580	665
65-69 ani	567	651	624	724	714	760	884
70-74 ani	755	778	751	738	753	770	934
75-79 ani	1014	1110	1035	981	960	1044	1179
80-84 ani	1204	1298	1190	1174	1232	1207	1416
85 ani și peste	1526	1658	1777	1813	1759	1862	2118
MASCULIN							
Total	3526	3793	3720	3681	3772	3791	4423
0-4 ani	40	41	28	35	27	28	33
5-9 ani	11	5	4	3	3	5	7
10-14 ani	5	5	6	7	4	2	2
15-19 ani	10	10	9	8	10	9	7
20-24 ani	24	23	14	13	14	15	18
25-29 ani	17	20	18	17	23	14	19
30-34 ani	19	22	28	25	32	28	19
35-39 ani	38	51	42	41	41	32	43
40-44 ani	70	72	75	59	74	87	66
45-49 ani	120	126	124	138	127	115	135
50-54 ani	158	186	133	126	191	195	225
55-59 ani	309	311	288	266	216	249	236
60-64 ani	332	386	438	383	425	399	438
65-69 ani	369	396	403	486	481	484	601
70-74 ani	437	423	412	438	455	464	568
75-79 ani	501	584	534	493	489	537	606
80-84 ani	535	575	521	517	541	474	636
85 ani și peste	531	557	643	626	619	654	764
FEMININ							
Total	3305	3469	3421	3364	3371	3507	3917
0-4 ani	31	28	29	20	25	29	25
5-9 ani	3	1	4	2	4	-	1
10-14 ani	4	6	3	1	3	4	4
15-19 ani	1	6	1	5	5	5	4
20-24 ani	10	1	6	3	5	4	1
25-29 ani	12	10	11	8	4	7	6
30-34 ani	10	12	19	7	6	8	12
35-39 ani	20	21	19	13	12	15	23
40-44 ani	36	34	34	28	26	20	30
45-49 ani	49	64	61	48	44	41	53
50-54 ani	66	52	60	68	78	74	81
55-59 ani	147	108	123	104	100	89	94
60-64 ani	223	166	187	187	226	181	227
65-69 ani	198	255	221	238	233	276	283
70-74 ani	318	355	339	300	298	306	366
75-79 ani	513	526	501	488	471	507	573
80-84 ani	669	723	669	657	691	733	780
85 ani și peste	995	1101	1134	1187	1140	1208	1354

2.12. DECESE PE CAUZE

Grupe de cauze de deces *)	2014	2015	2016	2017	2018	2019	2020
DECESE – TOTAL din care:	6831	7262	7141	7045	7143	7298	8340
Boli infecțioase și parazitare	114	157	189	196	91	113	97
- din care: Tuberculoză	29	41	30	33	31	24	21
Tumori	1555	1553	1516	1616	1560	1617	1487
Boli endocrine, de nutriție și metabolism	152	167	135	102	131	111	163
din care: Diabet zaharat	148	157	130	97	125	103	154
Tulburări mentale și de comportament	7	3	8	3	14	5	6
Boli ale sistemului nervos, boli ale ochiului și anexele sale, boli ale urechii și apofizei mastoide	187	132	136	157	166	163	178
Boli ale aparatului circulator	3415	3761	3736	3508	3459	3550	4050
din care: Boală ischemică a inimii	1933	2120	2146	1977	1850	1867	2223
Boli cerebro-vasculare	867	878	859	804	800	798	867
Boli ale aparatului respirator	516	576	528	576	712	770	1479
Boli ale aparatului digestiv	309	300	287	324	361	386	364
Boli ale aparatului genito-urinar	36	60	40	44	49	38	46
Sarcină, naștere și lăuzie	1	-	2	-	3	1	-
Unele afecțiuni a caror origine se situează în perioada perinatală	18	13	17	14	12	18	12
Malformații congenitale, deformații și anomalii cromozomiale	27	18	19	17	10	17	13
Leziuni traumatice, otrăviri și alte consecințe ale cauzelor externe	328	341	337	321	365	335	303
Alte cauze	166	181	191	167	210	174	142

*) Clasificarea internațională a maladiilor – Revizia a X-a 1994.

2.13. DURATA MEDIE A VIEȚII

Anii	Ambele sexe	Masculin	Feminin
1995-1997	68,92	64,83	73,45
1996-1998	68,80	64,66	73,40
1997-1999	69,16	65,21	73,50
1998-2000	69,99	66,43	73,78
1999-2001	70,79	67,36	74,43
2000-2002	70,90	67,32	74,69
2001-2003	70,83	67,02	74,91
2002-2004	71,16	67,37	75,19
2003-2005	71,54	67,93	75,35
2004-2006	72,07	68,43	75,90
2005-2007	72,47	68,93	76,16
2006-2008	72,99	69,42	76,69
2007-2009	73,29	69,67	77,04
2008-2010	73,58	69,95	77,39
2009-2011	73,89	70,20	77,75
2010-2012	74,38	70,94	77,94
2011-2013	75,16	71,93	78,43
2012-2014	75,57	72,48	78,67
2013-2015	75,19	71,83	78,64
2014-2016	75,14	71,62	78,79
2015-2017	75,58	72,27	78,96
2016-2018	75,66	72,12	79,37
2017-2019	75,70	71,97	79,64
2018-2020	75,82	72,32	79,47

2.14. VÂRSTA MEDIE A SOȚILOR LA DATA ÎNCHEIERII CĂSĂTORIEI

Vârsta medie la data încheierii căsătoriei (ani)	2014	2015	2016	2017	2018	2019	2020
Soț – total, din care:	32,6	32,5	32,5	32,8	33,5	33,6	33,5
- urban	33,1	33,0	32,8	33,3	34,0	34,2	33,9
- rural	31,8	31,8	32,1	32,3	32,8	32,8	33,1
Soție – total, din care:	29,1	29,1	29,1	29,5	30,2	30,4	30,3
- urban	29,9	29,7	29,6	30,3	30,9	31,3	30,9
- rural	27,7	28,1	28,3	28,4	29,2	29,0	29,4

2.15. DIVORȚURILE DUPĂ NUMĂRUL COPIILOR MINORI RĂMAȘI PRIN DESFACEREA CĂSĂTORIEI

	2014	2015	2016	2017	2018	2019	2020
TOTAL	623	685	707	681	711	753	584
Fără copii	359	356	376	368	431	458	313
Cu 1 copil	183	214	231	205	179	195	167
Cu 2 copii	75	100	89	92	83	90	90
Cu 3 copii	5	14	7	12	12	6	12
Cu 4 copii	1	1	1	3	5	2	-
Cu 5 copii și peste	-	-	3	1	1	2	2

2.16. MIGRAȚIA TOTALĂ DETERMINATĂ DE SCHIMBAREA DOMICILIULUI

Anii	Plecați din localitățile județului	Sosiți în localitățile județului	Soldul schimbărilor de domiciliu
2000	5908	6374	466
2001	7013	8110	1097
2002	8295	9221	926
2003	8931	9650	719
2004	9746	10139	393
2005	7031	7427	396
2006	8638	8675	37
2007	10103	9869	-234
2008	9358	9094	-264
2009	8016	7655	-361
2010	10663	10519	-144
2011	7623	7460	-163
2012	8214	8043	-171
2013	8239	8203	-36
2014	8921	8753	-168
2015	8766	8675	-91
2016	9425	9325	-100
2017	9105	9007	-98
2018	9238	8963	-275
2019	9413	8882	-531
2020	8699	8308	-391

Notă: Datele se referă la migrația internă județului și la migrația interjudețeană.

CAPITOLUL 3

FORȚA DE MUNCĂ

- ◆ Forța de muncă
- ◆ Condiții de muncă

CUPRINS

pag.

3. 1. Populația în vârstă de muncă _____	37
3. 2. Populația ocupată, pe sexe _____	37
3. 3. Numărul mediu al salariaților, pe forme de proprietate _____	37
3. 4. Numărul salariaților, pe forme de proprietate, la 31 decembrie _____	37
3. 5. Populația ocupată, pe activități ale economiei naționale (CAEN Rev.2) _____	38
3. 6. Numărul mediu al salariaților, pe activități ale economiei naționale și sexe (CAEN Rev.2) _____	39
3. 7. Numărul salariaților, la 31 decembrie, pe activități ale economiei naționale și sexe (CAEN Rev.2) _____	40
3. 8. Numărul șomerilor și rata șomajului _____	41
3. 9. Șomeri pe categorii, după nivelul de instruire _____	41
3.10. Numărul accidentaților din accidente de muncă _____	42
3.11. Conflicte de interese _____	42

Sursa datelor

Baza de date a I.N.S. – Tempo-Online:

<http://statistici.insse.ro:8077/tempo-online/#/pages/tables/insse-table>

Anuarul Statistic al României 2021.

Anchete statistice în unitățile economico-sociale privind forța de muncă.

Balanța forței de muncă elaborată de I.N.S.

Precizări metodologice

Populația ocupată, conform metodologiei balanței forței de muncă, cuprinde toate persoanele care, în anul de referință, au desfășurat o activitate economico-socială aducătoare de venit cu excepția cadrelor militare și persoanelor asimilate acestora (personalul Ministerului Apărării Naționale, Ministerului Afacerilor Interne, Serviciului Român de Informații, militarilor în termen), salariaților organizațiilor politice și obștești și a deținuților.

Numărul salariaților pe activități ale economiei naționale s-a stabilit în funcție de locul în care aceștia își desfășoară activitatea.

Șomerii înregistrați reprezintă persoanele apte de muncă, ce nu pot fi încadrate din lipsă de locuri de muncă disponibile (Legea nr.1/1991 republicată în anul 1994 și completată prin Ordonanța Guvernului nr.47/1997) și care s-au înscris la agențiile teritoriale pentru ocuparea forței de muncă.

Incepând cu 1 martie 2002 a intrat în vigoare Legea nr. 76/2002 privind sistemul asigurărilor pentru șomaj și stimularea ocupării forței de muncă. În sensul prevederilor noii legi, șomer înregistrat este persoana care îndeplinește cumulativ următoarele condiții:

- este în căutarea unui loc de muncă de la vârsta de minimum 16 ani și până la îndeplinirea condițiilor de pensionare;
- starea de sănătate și capacitățile fizice și psihice o fac aptă pentru prestarea unei munci;
- nu are loc de muncă, nu realizează venituri sau realizează din activități autorizate potrivit legii, venituri mai mici decât salariul minim brut pe țară, garantat în plată, în vigoare;
- este disponibilă să înceapă lucrul în perioada imediat următoare dacă s-ar găsi un loc de muncă;
- este înregistrată la Agenția Națională pentru Ocuparea Forței de Muncă.

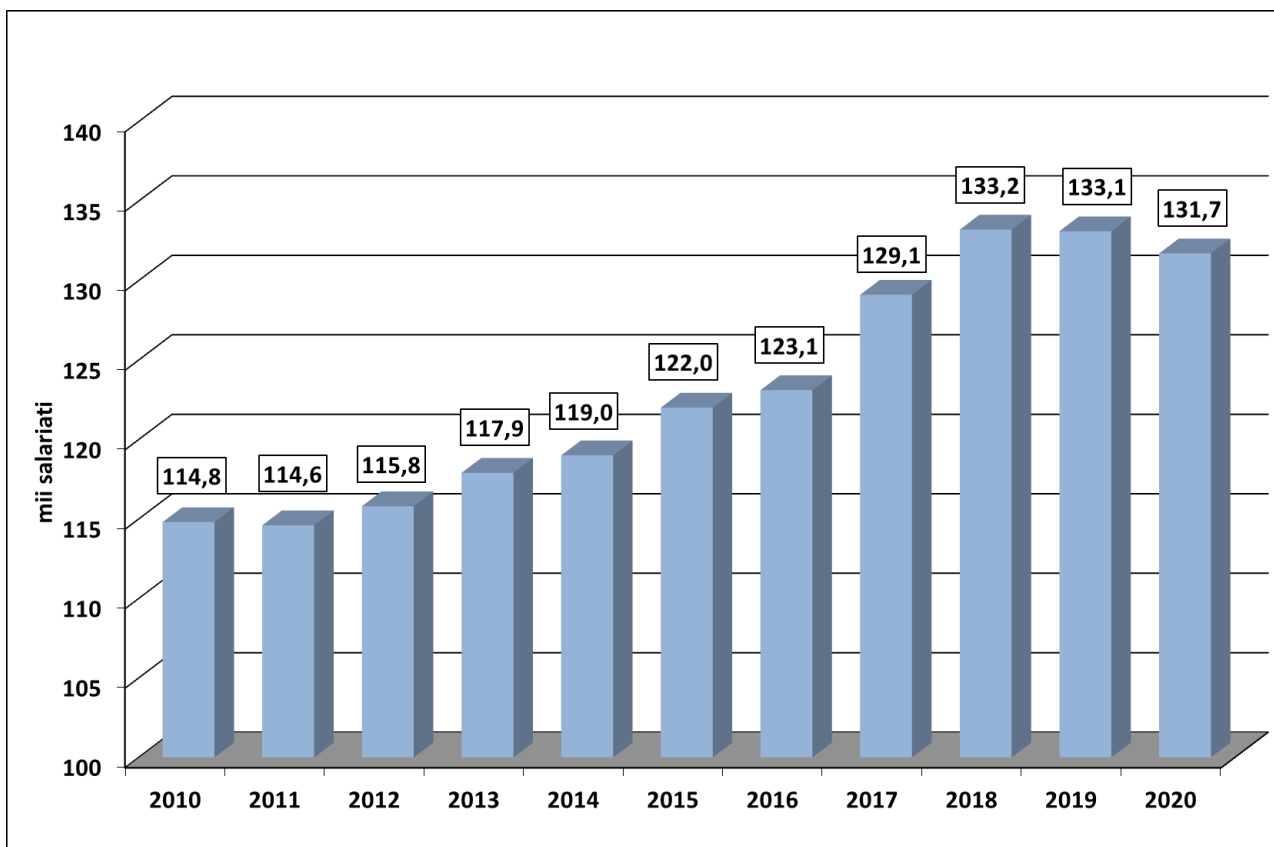

Grafic 3.1. Numărul mediu al salariaților.

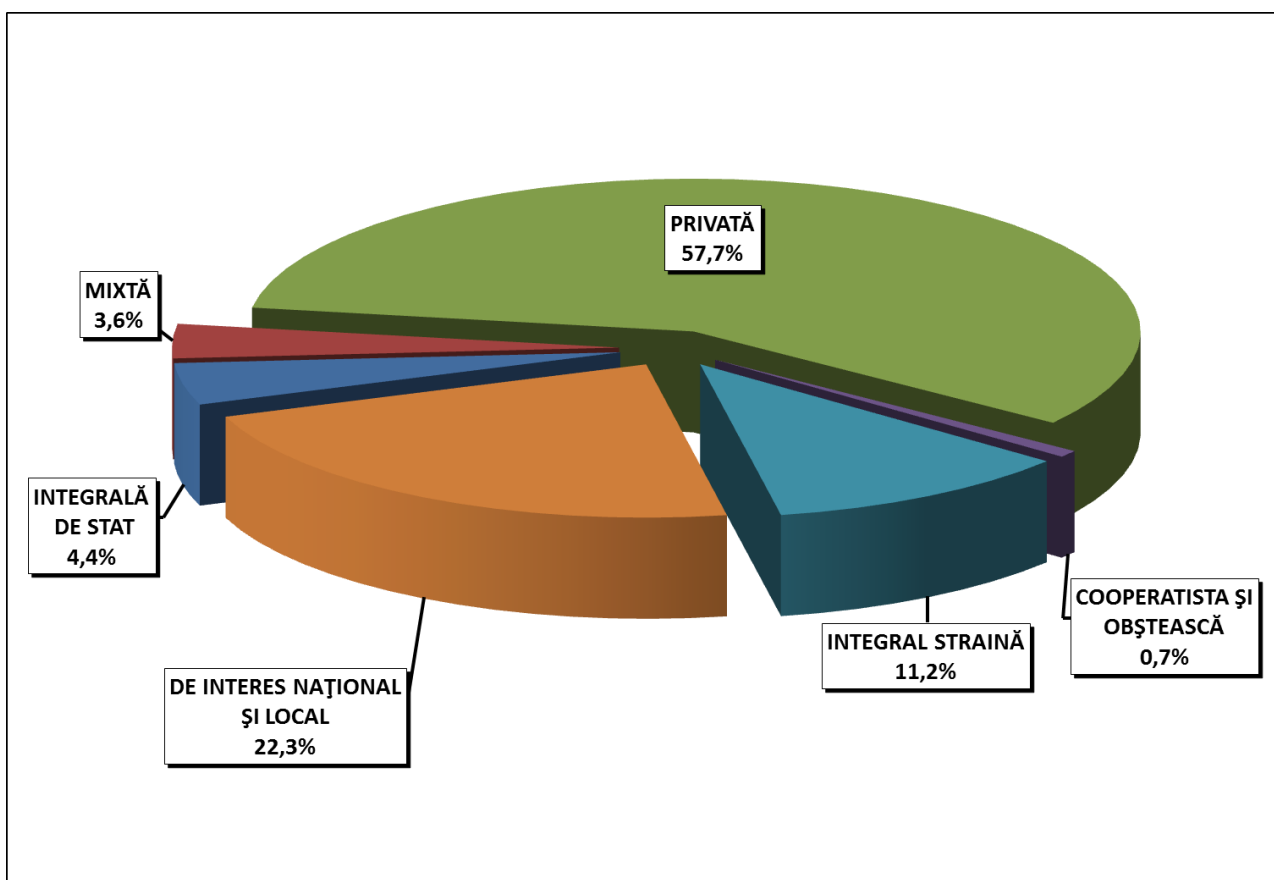

Grafic 3.2. Structura salariaților, pe forme de proprietate, în anul 2020.

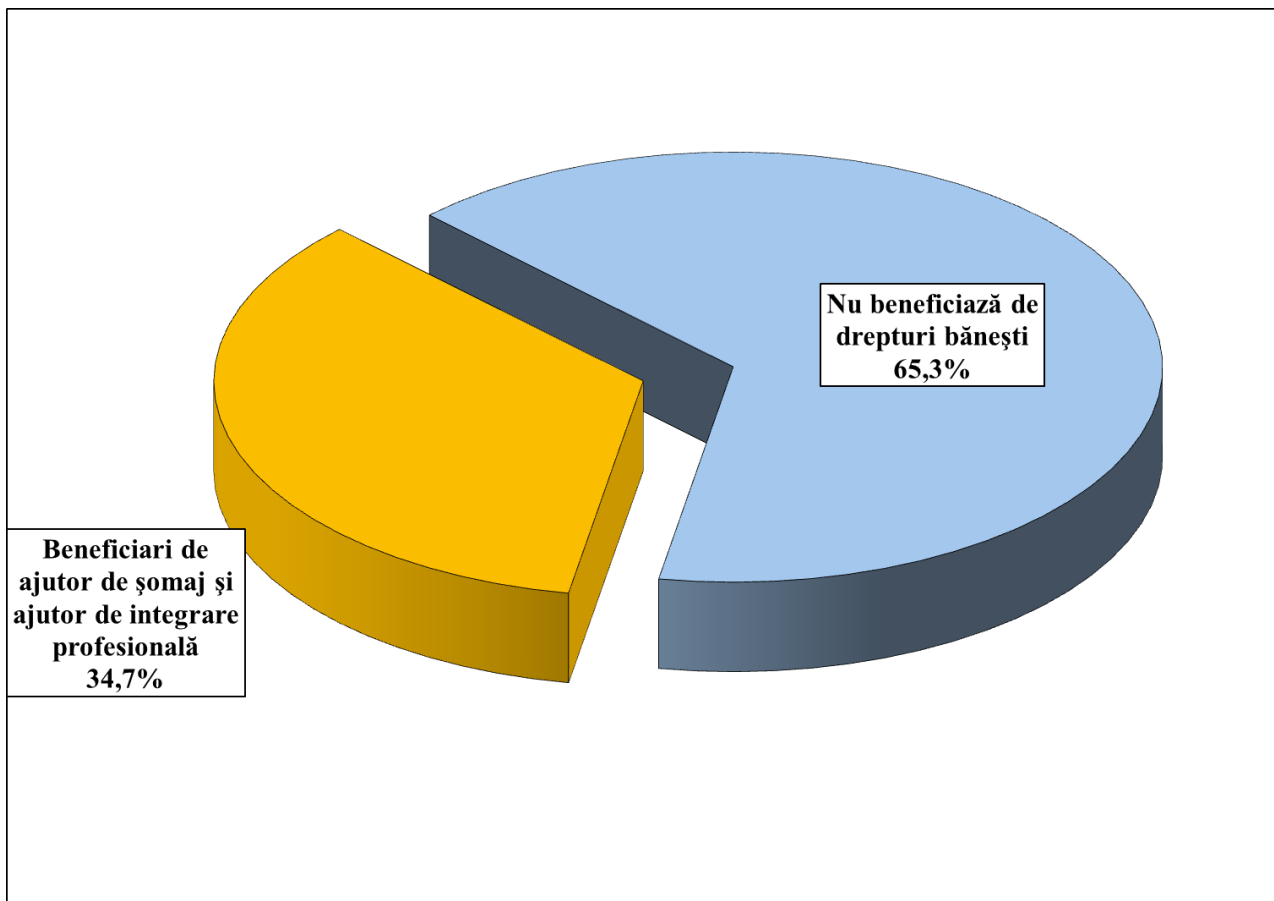

Grafic 3.3. Structura șomerilor, la sfârșitul anul 2020.

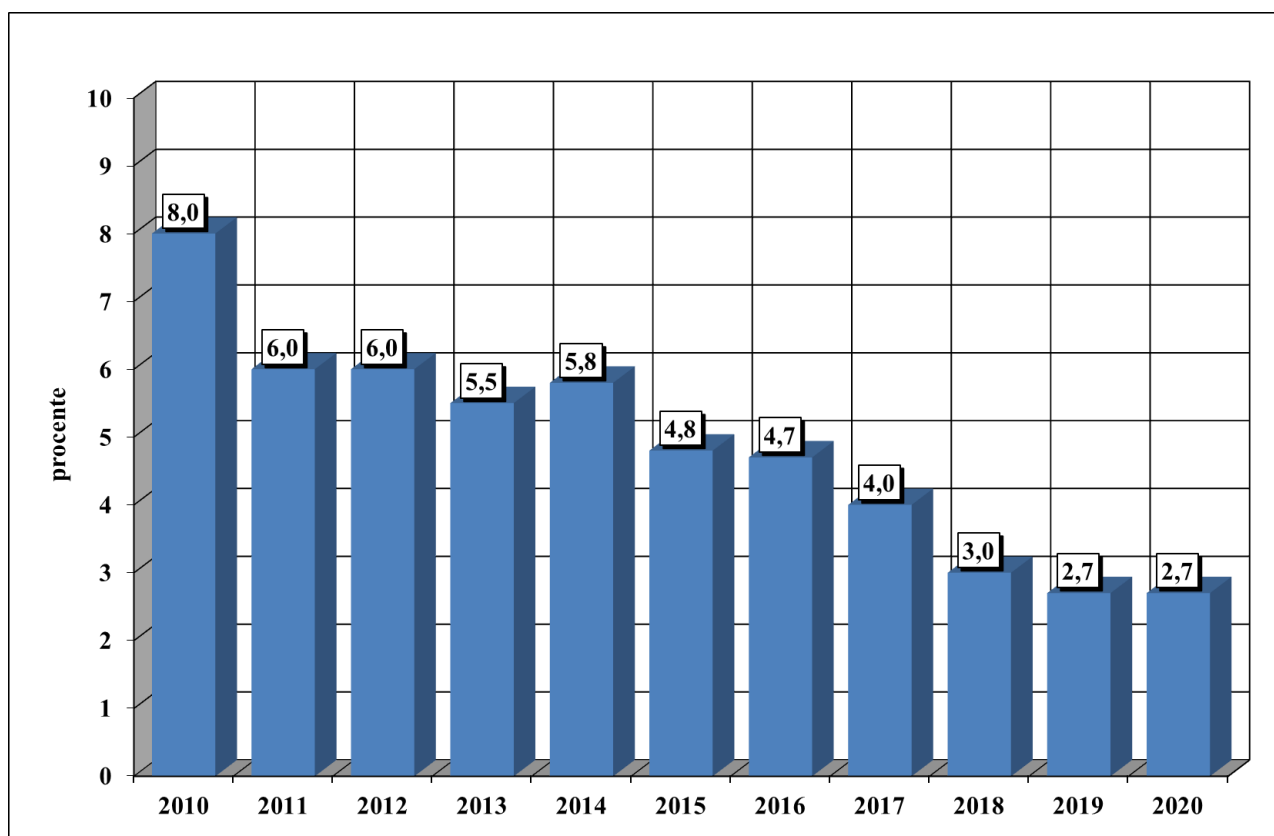

Grafic 3.4. Rata șomajului - la sfârșitul anului.

3.1. POPULAȚIA IN VÂRSTĂ DE MUNCĂ

- la sfârșitul anului -

- mii persoane -

	2015 ^{*)}	2016 ^{**)}	2017 ^{**)}	2018 ^{**)}	2019 ^{**)}	2020 ^{***)}
POPULAȚIA IN VÂRSTĂ DE MUNCĂ						
TOTAL	333,4	336,1	332,5	325,5	326,4	326,7
din care:						
- BĂRBAȚI	178,8	179,6	178,5	173,3	175,6	174,1
- FEMEI	154,6	156,5	154,0	152,2	150,8	152,6

^{*)} 2015: 16-59 ani pentru femeii, respectiv 16-64 ani pentru bărbați .

^{**)} 2016-2019: 16-60 ani pentru femeii, respectiv 16-65 ani pentru bărbați.

^{***)} 2020: 16-61 ani pentru femeii, respectiv 16-65 ani pentru bărbați.

3.2. POPULAȚIA OCUPATĂ, PE SEXE

- la sfârșitul anului -

- mii persoane -

	2015	2016	2017	2018	2019	2020
POPULAȚIA OCUPATĂ						
TOTAL	225,5	222,8	225,5	228,2	229,3	229,0
din care:						
- BĂRBAȚI	125,2	125,1	127,9	127,6	127,0	130,9
- FEMEI	100,3	97,7	97,6	100,6	102,3	98,1

3.3. NUMĂRUL MEDIU AL SALARIAȚILOR, PE FORME DE PROPRIETATE

- persoane -

	2015	2016	2017	2018	2019	2020
TOTAL JUDEȚ	122045	123128	129099	133237	133132	131717
din care:						
Proprietate integrală de stat	6272	6015	6011	5776	5679	5831
Proprietate mixtă (publică și privată)	5339	5066	5458	5379	5062	4771
Proprietate privată	70208	70578	74352	76350	74226	75966
Proprietate cooperatistă	1440	431	895	367	427	294
Proprietate obștească	431	336	425	461	631	677
Proprietate integral străina	12132	14029	13824	15985	18255	14760
Proprietate de interes național și local	26223	26673	28134	28919	28852	29418

3.4. NUMĂRUL SALARIAȚILOR, PE FORME DE PROPRIETATE

- la sfârșitul anului -

- persoane -

	2015	2016	2017	2018	2019	2020
TOTAL JUDEȚ	132461	135330	140463	143011	143795	142260
din care:						
Proprietate integrală de stat	6400	6174	6065	5896	5841	6019
Proprietate mixtă (publică și privată)	5282	5289	5706	5610	5454	4921
Proprietate privată	77892	79587	82753	82678	81750	83995
Proprietate cooperatistă	1530	448	793	408	489	322
Proprietate obștească	429	343	433	433	660	652
Proprietate integral străina	13425	15124	15050	17787	19480	15719
Proprietate de interes național și local	27503	28365	29663	30199	30121	30632

3.5. POPULAȚIA OCUPATA, PE ACTIVITĂȚI ALE ECONOMIEI NAȚIONALE (CAEN Rev.2)

- mii persoane -

	2015	2016	2017	2018	2019	2020
TOTAL din care:	225,5	222,8	225,5	228,2	229,3	229,0
Agricultură, silvicultură și pescuit	56,7	48,6	49,1	49,5	49,4	47,5
Industrie - total	57,0	58,7	59,8	60,4	58,7	59,1
- Industrie extractivă	2,7	2,4	2,5	2,5	2,4	2,3
- Industrie prelucrătoare	50,0	51,7	52,7	53,2	51,4	51,8
- Producția și furnizarea de energie electrică și termică, gaze, apă caldă și aer condiționat	1,4	1,6	1,6	1,7	1,9	1,9
- Distribuția apei, salubritate, gestionarea deșeurilor, activități de decontaminare	2,9	3,0	3,0	3,0	3,0	3,1
Construcții	14,0	14,3	14,9	15,0	15,6	15,6
Comerț cu ridicata și cu amănuntul, repararea autovehiculelor și motocicletelor	33,9	34,3	34,0	33,9	34,8	34,7
Transport și depozitare	12,0	12,2	12,2	12,7	13,0	13,6
Hoteluri și restaurante	5,0	5,3	5,3	5,7	5,9	5,8
Informații și comunicații	2,5	2,9	2,9	2,9	3,1	3,2
Intermedieri financiare și asigurări	1,6	1,6	1,5	1,4	1,4	1,3
Tranzacții imobiliare	0,7	0,8	0,7	0,8	1,2	1,4
Activități profesionale, științifice și tehnice	2,4	2,6	2,8	3,1	3,2	3,3
Activități de servicii administrative și activități de servicii support	5,8	6,7	6,9	6,9	6,9	6,7
Administrație publică și apărare, asigurări sociale din sistemul public	4,3	4,3	4,3	4,4	4,4	4,4
Invățământ	11,1	11,2	11,3	11,4	11,5	11,6
Sănătate și asistență socială	11,9	12,7	13,6	14,0	14,3	14,9
Activități de spectacole, culturale și recreative	2,1	1,9	2,0	2,1	2,2	2,0
Alte activități de servicii	4,5	4,7	4,2	4,0	3,7	3,9

Notă: La prezentarea datelor este utilizată Clasificarea Activităților din Economia Națională – CAEN Rev.2, elaborată de Institutul Național de Statistică și care este compatibilă cu clasificările utilizate în statistica europeană (NACE Rev. 2) și internațională (ISIC Rev.4).

CAEN Rev.2 este utilizată la nivel național începând cu 01.01.2008 în temeiul Ordinului nr. 337/2007 al Președintelui INS, privind actualizarea Clasificării Activităților din Economia Națională - CAEN, aprobată prin H.G. nr. 656/1997.

3.6. NUMĂRUL MEDIU AL SALARIAȚILOR, PE ACTIVITĂȚI ALE ECONOMIEI NAȚIONALE ȘI SEXE

-persoane-

	Salariați - total					din care: femei				
	2016	2017	2018	2019	2020	2016	2017	2018	2019	2020
TOTAL din care:	123128	129099	133237	133132	131717	57346	59894	62248	64143	60935
Agricultură, silvicultură și pescuit	2234	2442	2483	2872	2679	760	581	515	739	691
Industrie - total	39628	41656	43068	42555	39805	16267	16326	17432	17396	16025
- Industrie extractivă	2309	2377	2430	2400	2201	222	223	217	216	192
- Industrie prelucrătoare	33348	35219	36496	35846	33341	15265	15308	16423	16259	14923
- Producția și furnizarea de energie electrică și termică, gaze, apă caldă și aer condiționat	1507	1517	1605	1733	1740	271	270	289	364	387
- Distribuția apei, salubritate, gestionarea deșeurilor, activități de decontaminare	2464	2543	2537	2576	2523	509	525	503	557	523
Construcții	10149	9823	9229	9746	10093	1201	1453	1175	1444	1151
Comerț cu ridicata și cu amănuntul, repararea autovehiculelor și motocicletelor	21191	22100	23082	22347	23756	11342	11596	11906	12522	11744
Transport și depozitare	6520	6666	6523	6774	6210	1443	1271	1401	1379	1213
Hoteluri și restaurante	3854	4303	4571	4520	4238	2381	2770	2852	3273	2564
Informații și comunicații	2355	2681	2736	2995	2902	699	1052	962	992	1086
Intermedieri financiare și asigurări	1459	1301	1318	1266	1211	1059	962	1006	931	918
Tranzacții imobiliare	347	483	608	557	687	202	227	233	256	371
Activități profesionale, științifice și tehnice	2051	2236	2523	2595	2637	741	983	1056	1049	1063
Activități de servicii administrative și activități de servicii suport	5730	5896	6642	5887	6261	1690	1828	2013	1770	1996
Administrație publică și apărare, asigurări sociale din sistemul public	4146	4142	4234	4284	4276	2284	2308	2409	2451	2433
Invățământ	10199	10550	10655	10558	10515	7597	7926	8024	7995	7840
Sănătate și asistență socială	11089	12191	12826	13354	13763	8574	9295	9931	10458	10497
Activități de spectacole, culturale și recreative	1465	1724	1859	1874	1732	747	850	915	937	868
Alte activități de servicii	711	905	880	948	952	359	466	418	551	475

Notă: La prezentarea datelor este utilizată Clasificarea Activităților din Economia Națională – CAEN Rev.2, elaborată de Institutul Național de Statistică și care este compatibilă cu clasificările utilizate în statistica europeană (NACE Rev. 2) și internațională (ISIC Rev.4).

CAEN Rev.2 este utilizată la nivel național începând cu 01.01.2008 în temeiul Ordinului nr. 337/2007 al Președintelui INS, privind actualizarea Clasificării Activităților din Economia Națională - CAEN, aprobată prin H.G. nr. 656/1997.

3.7. NUMĂRUL SALARIAȚILOR, PE ACTIVITĂȚI ALE ECONOMIEI NAȚIONALE ȘI SEXE
- la 31 decembrie -

-persoane-

	Salariați - total					din care: femei				
	2016	2017	2018	2019	2020	2016	2017	2018	2019	2020
TOTAL din care:	135330	140463	143011	143795	142260	63694	65293	68096	70263	66791
Agricultură, silvicultură și pescuit	2473	2635	2630	2978	2936	875	665	559	790	767
Industrie - total	42389	44437	45154	44369	42827	17596	17632	18632	18387	17512
- Industrie extractivă	2407	2451	2482	2401	2303	241	228	237	224	199
- Industrie prelucrătoare	35765	37680	38315	37346	36072	16554	16542	17530	17121	16317
- Producția și furnizarea de energie electrică și termică, gaze, apă caldă și aer condiționat	1548	1592	1663	1935	1883	282	280	316	444	429
- Distribuția apei, salubritate, gestionarea deșeurilor, activități de decontaminare	2669	2714	2694	2687	2569	519	582	549	598	567
Construcții	10147	10500	10624	10997	10936	1219	1443	1364	1462	1451
Comerț cu ridicata și cu amănuntul, repararea autovehiculelor și motocicletelor	24773	25096	25423	25597	25893	13260	13030	13786	14945	13069
Transport și depozitare	7296	7110	7151	7086	7018	1660	1389	1585	1496	1304
Hoteluri și restaurante	4674	4834	4986	5033	4761	2821	3150	3145	3695	2995
Informații și comunicații	2678	2807	2943	3060	3177	811	1138	1082	1005	1207
Intermedieri financiare și asigurări	1604	1458	1422	1386	1351	1172	1088	1096	1027	1035
Tranzacții imobiliare	512	580	679	800	812	285	249	250	446	443
Activități profesionale, științifice și tehnice	2223	2507	2768	2879	2886	840	1080	1181	1204	1253
Activități de servicii administrative și activități de servicii suport	6669	6943	6937	6874	6698	1979	2083	2319	2049	2180
Administrație publică și apărare, asigurări sociale din sistemul public	4287	4318	4357	4414	4357	2409	2430	2505	2533	2514
Invățământ	11021	11097	11229	11178	11181	8189	8308	8526	8639	8469
Sănătate și asistență socială	12008	13136	13560	13989	14469	9237	10057	10464	10894	11056
Activități de spectacole, culturale și recreative	1695	1949	2065	2076	1905	913	1010	1023	1074	979
Alte activități de servicii	881	1056	1083	1079	1053	428	541	579	617	557

Notă: La prezentarea datelor este utilizată Clasificarea Activităților din Economia Națională – CAEN Rev.2, elaborată de Institutul Național de Statistică și care este compatibilă cu clasificările utilizate în statistica europeană (NACE Rev.2) și internațională (ISIC Rev.4).

CAEN Rev.2 este utilizată la nivel național începând cu 01.01.2008 în temeiul Ordinului nr. 337/2007 al Președintelui INS, privind actualizarea Clasificării Activităților din Economia Națională - CAEN, aprobată prin H.G. nr. 656/1997.

3.8. NUMĂRUL ȘOMERILOR ȘI RATA ȘOMAJULUI
- la sfârșitul anului -

- persoane -

	2015	2016	2017	2018	2019	2020
NUMĂRUL ȘOMERILOR INREGISTRAȚI - TOTAL	11384	10924	9314	7126	6372	6423
din care: femei	4657	4479	3497	2866	2832	3036
din total:						
- Beneficiari de indemnizație de șomaj și ajutor de integrare profesională - total	2059	1487	1440	1158	1105	2231
din care: femei	1060	910	735	636	669	1303
- Din beneficiarii de indemnizație de șomaj (cu experiența în muncă) ¹⁾	1612	1214	1197	1008	961	2001
din care : femei	810	712	599	536	578	1169
- Din beneficiarii de indemnizație de șomaj (fără experiența în muncă) ²⁾	447	273	243	150	144	230
din care : femei	250	198	136	100	91	134
Șomeri neindemnizați - total	9325	9437	7874	5968	5267	4192
din care: femei	3597	3569	2762	2230	2163	1733
RATA ȘOMAJULUI-TOTAL (%)	4,8	4,7	4,0	3,0	2,7	2,7
din care: femei	4,4	4,4	3,5	2,8	2,7	3,0

- Beneficiarii de indemnizații de șomaj (persoane aflate în șomaj ca urmare a pierderii locului de muncă) cf.art.39 din Legea nr.76/2002, privind sistemul asigurărilor pentru șomaj și stimularea ocupării forței de muncă, cu modificările ulterioare și completările ulterioare.
- Beneficiarii de indemnizații de șomaj (absolvenți ai institutelor de învățământ), cf.art.40 din Legea nr.76/2002 privind sistemul asigurărilor pentru șomaj și stimularea ocupării forței de muncă, cu modificările și completările ulterioare.

3.9. ȘOMERI PE CATEGORII, DUPĂ NIVELUL DE INSTRUIRE
- la sfârșitul anului -

- persoane -

	2015	2016	2017	2018	2019	2020
ȘOMERI INREGISTRAȚI - TOTAL	11384	10924	9314	7126	6372	6423
Beneficiază de indemnizație de șomaj - total	2059	1487	1440	1158	1105	2231
din care, după nivelul de instruire:						
- primar, gimnazial și profesional	912	492	657	585	575	1115
- liceal și postliceal	889	717	547	449	387	838
- universitar	258	278	236	124	143	278
Nu beneficiază de drepturi bănești ¹⁾ - total	9325	9437	7874	5968	5267	4192
din care, după nivelul de instruire:						
- primar, gimnazial și profesional	8857	9002	7806	5608	4888	3723
- liceal și postliceal	397	384	64	303	321	398
- universitar	71	51	4	57	58	71

¹⁾ Nu beneficiază de prevederile Legii 1/1991.

3.10. NUMĂRUL ACCIDENTAȚILOR DIN ACCIDENTELE DE MUNCĂ

	2015	2016	2017	2018	2019	2020
NUMĂR ACCIDENTAȚI						
TOTAL - din care:	128	125	120	125	117	73
- mortal	3	4	5	2	5	5
- incapacitate temporară de muncă	125	121	115	123	112	68
ACCIDENTE COLECTIVE						
- număr accidente	-	2	-	3	-	-
- număr accidentați, din care:	-	9	-	18	-	-
- mortal	-	3	-	-	-	-
RATA ACCIDENTELOR DE MUNCĂ (%)	1,16	1,03	0,85	0,87	0,81	0,51

3.11. CONFLICTE DE INTERESE

	2015	2016	2017	2018	2019	2020
NUMĂRUL CONFLICTELOR DE INTERESE	-	1	1	-	-	-
In % față de total țară	-	3,3	4,8	-	-	-

CAPITOLUL 4

VENITURILE POPULAȚIEI

- ◆ Veniturile populației

CUPRINS

pag.

VENITURILE POPULAȚIEI

4. 1. Câștigul salarial mediu brut lunar pe, activități ale economiei naționale și sexe (CAEN Rev.2)	46
4. 2. Câștigul salarial mediu net lunar pe, activități ale economiei naționale și sexe (CAEN Rev.2)	47
4. 3. Câștigul salarial mediu brut lunar pe, forme de proprietate	48
4. 4. Câștigul salarial mediu net lunar pe, forme de proprietate	48
4. 5. Indicii câștigului salarial real	49

Sursa datelor

Baza de date a I.N.S. – Tempo-Online:

<http://statistici.insse.ro:8077/tempo-online/#/pages/tables/insse-table>

Anuarul Statistic al României 2021.

Anchetele statistice în unitățile economico-sociale din sectoarele public, mixt, privat, cooperatist și obștesc.

Precizări metodologice

Câștigul salarial nominal brut cuprinde:

- salariile - respectiv drepturile în bani și în natură convenite salariaților pentru munca efectiv prestată (inclusiv pentru timpul lucrat suplimentar), potrivit formei de salarizare aplicate, sporurile și indemnizațiile acordate ca procent din salariu sau în sume fixe, alte adaosuri la salarii potrivit legii, sumele plătite pentru timpul nelucrat (indemnizațiile pentru concediile de odihnă și de studii, zile de sărbătoare și alte zile libere, sumele plătite din fondul de salarii pentru concedii medicale), premiile, primele de vacanță și alte sume plătite din fondul de salarii conform actelor normative sau contractelor colective de muncă;

- sumele plătite din profitul net și din alte fonduri (inclusiv drepturile în natură, ajutoarele bănești, indemnizația/norma de hrană, alte stimulente și contravaloarea tichetelor de masă/cadou/de vacanță), sumele brute plătite pentru perioade anterioare.

Câștigul salarial nominal net se calculează scăzând din câștigul salarial nominal brut următoarele elemente: impozitul aferent, contribuția salariaților la bugetul asigurărilor pentru șomaj, contribuția individuală de asigurări sociale de stat și contribuția salariaților pentru asigurările sociale de sănătate.

Conform prevederilor legislației naționale în vigoare (OUG nr. 79/2017 cu modificările și completările ulterioare), contribuțiile de asigurări sociale, respectiv cele de asigurări sociale de sănătate care cădeau în sarcina angajatorului au fost transferate în sarcina salariatului și, începând cu luna ianuarie 2018, sunt suportate în totalitate de salariat, fiind reflectate în quantumul brut al câștigului salarial nominal.

În consecință, indicatorul „câștig salarial mediu brut lunar” produs și diseminat începând cu luna de referință ianuarie 2018 nu mai este comparabil cu seriile de date anterioare anului 2018.

Aceste prevederi legale nu influențează comparabilitatea datelor pentru seriile de „câștig salarial mediu net lunar.”

Începând cu anul 2018, câștigul salarial nominal net se obține prin scăderea din câștigul salarial nominal brut a: impozitului, contribuției de asigurări sociale datorată de salariați și a contribuției de asigurări sociale de sănătate datorată de salariați.

Indicele câștigului salarial real s-a calculat ca raport între indicele câștigului salarial nominal mediu net și indicele prețurilor de consum al populației la nivel de țară.

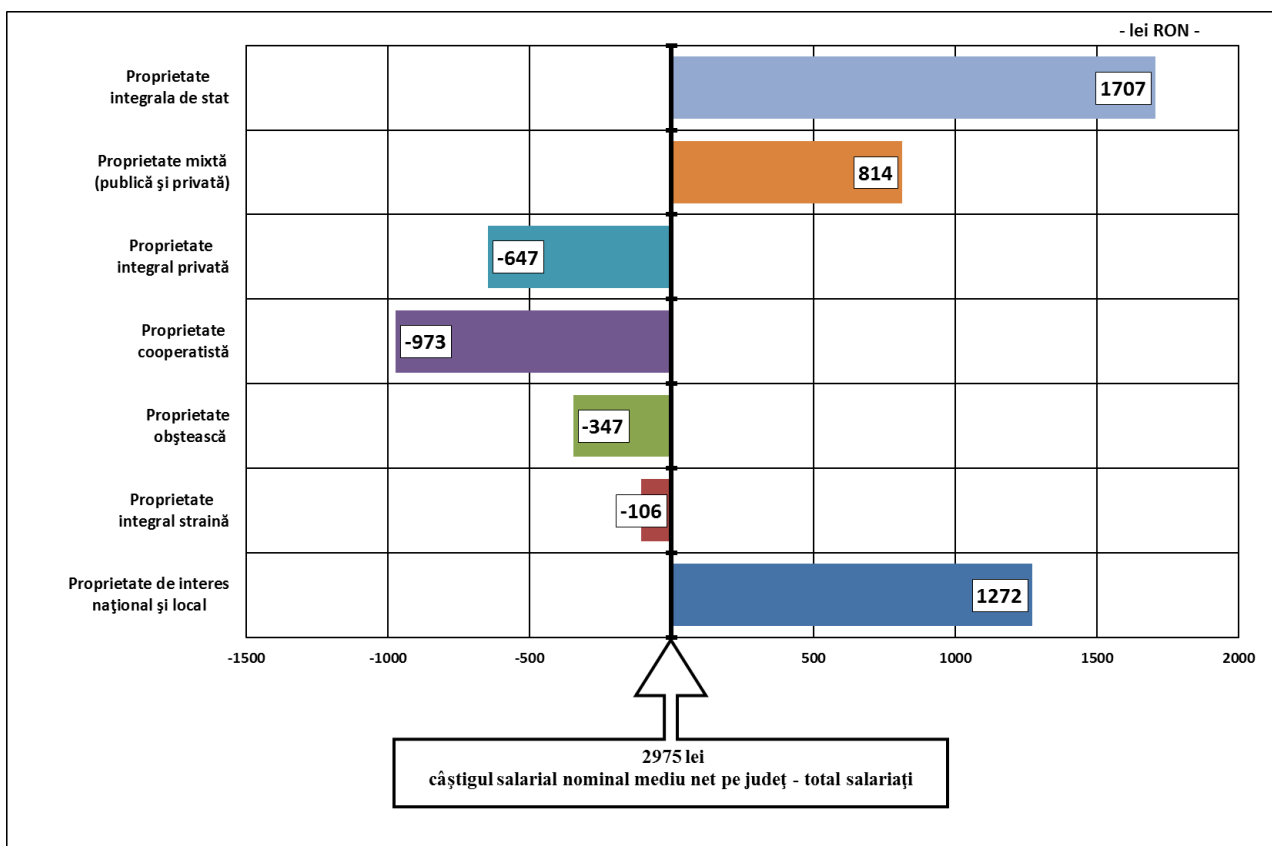

Grafic 4.1. Abaterile câștigului salarial nominal mediu net lunar, față de media pe județ, pe forme de proprietate, în anul 2020.

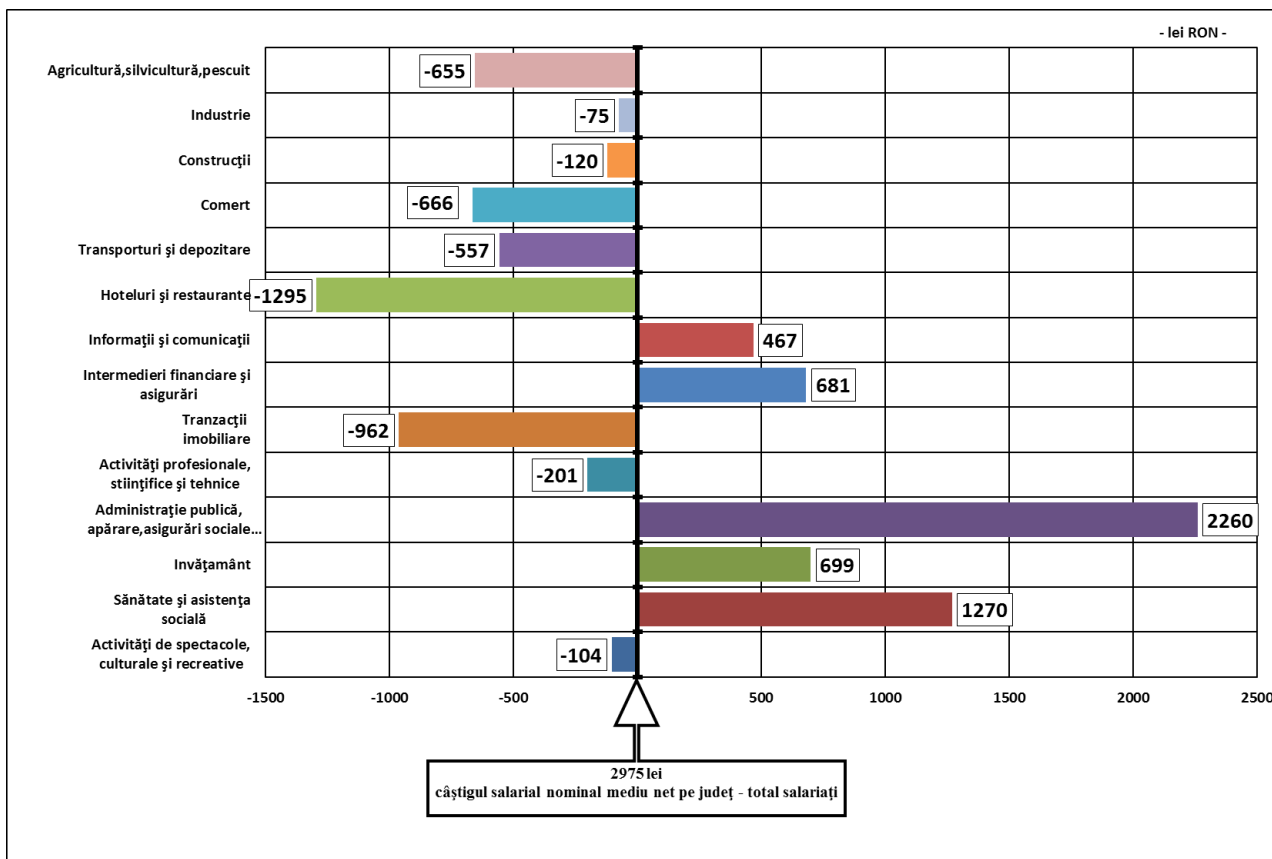

Grafic 4.2. Abaterile câștigului salarial nominal mediu net lunar, față de media pe județ, pe activități ale economiei, în anul 2020.

4.1. CÂȘTIGUL SALARIAL MEDIU BRUT LUNAR, PE ACTIVITĂȚI ALE ECONOMIEI NAȚIONALE ȘI SEXE

- lei/salariat -

	Salariați - total					din care: femei				
	2016	2017	2018	2019	2020	2016	2017	2018	2019	2020
TOTAL din care:	2554	2926	4053	4446	4834	2420	2886	4036	4474	4910
Agricultură, silvicultură și pescuit	2016	2461	3718	3522	3827	1835	2449	3809	3422	3822
Industrie - total	2616	2979	3875	4255	4717	2263	2549	3313	3653	4052
- Industrie extractivă	5360	5954	7645	8204	9329	5147	5845	7634	8205	9577
- Industrie prelucrătoare	2304	2671	3484	3806	4210	2124	2415	3146	3441	3804
- Producția și furnizarea de energie electrică și termică, gaze, apă caldă și aer condiționat	5471	5715	7243	8159	9110	6704	6620	7968	8956	9798
- Distribuția apei, salubritate, gestionarea deșeurilor, activități de decontaminare	2531	2830	3759	4194	4370	2805	2958	4226	4618	4867
Construcții	1988	2238	3029	3641	3817	2006	2418	3248	3465	3651
Comerț cu ridicata și cu amănuntul, repararea autovehiculelor și motocicletelor	2474	2464	3524	3485	3816	2041	2321	3140	3204	3564
Transport și depozitare	2431	2661	3708	3844	3985	2224	2600	3165	3755	3812
Hoteluri și restaurante	1581	1817	2487	2695	2764	1577	1825	2476	2635	2831
Informații și comunicații	3683	3548	4640	4817	5556	3761	3079	4061	4406	4864
Intermedieri financiare și asigurări	3832	4076	5149	5639	6017	3428	3831	4627	5249	5591
Tranzacții imobiliare	2155	3550	3238	3840	3348	1806	3539	3575	3893	3330
Activități profesionale, științifice și tehnice	2455	3420	4262	4010	4416	2465	3409	4054	3912	4489
Activități de servicii administrative și activități de servicii suport	2265	2409	3245	3417	4036	2876	2860	3791	4062	4569
Administrație publică și apărare, asigurări sociale din sistemul public	3718	5052	7167	8054	8700	3890	5281	7390	8250	8948
Invățământ	2739	3320	4801	5986	6125	2615	3219	4751	5983	6066
Sănătate și asistență socială	2846	3713	5846	6492	7115	2808	3665	5775	6421	7008
Activități de spectacole, culturale și recreative	1934	2623	3671	4359	4779	1911	2557	3584	4228	4658
Alte activități de servicii	1438	1708	2242	2510	2724	1365	1677	2191	2286	2558

Notă: La prezentarea datelor este utilizată Clasificarea Activităților din Economia Națională – CAEN Rev.2, elaborată de Institutul Național de Statistică și care este compatibilă cu clasificările utilizate în statistica europeană (NACE Rev.2) și internațională (ISIC Rev.4).

CAEN Rev.2 este utilizată la nivel național începând cu 01.01.2008 în temeiul Ordinului nr.337/2007 al Președintelui INS, privind actualizarea Clasificării Activităților din Economia Națională - CAEN, aprobată prin H.G. nr.656/1997.

4.2. CÂȘTIGUL SALARIAL MEDIU NET LUNAR, PE ACTIVITĂȚI ALE ECONOMIEI NAȚIONALE ȘI SEXE

- lei/salariat -

	Salariați - total					din care: femei				
	2016	2017	2018	2019	2020	2016	2017	2018	2019	2020
TOTAL din care:	1853	2112	2459	2739	2975	1758	2085	2450	2718	2980
Agricultură, silvicultură și pescuit	1474	1780	2259	2146	2320	1346	1767	2302	2083	2311
Industrie - total	1900	2150	2368	2621	2900	1654	1856	2043	2249	2492
- Industrie extractivă	3827	4201	4594	4959	5638	3682	4134	4618	4966	5858
- Industrie prelucrătoare	1679	1936	2136	2359	2607	1555	1762	1943	2124	2347
- Producția și furnizarea de energie electrică și termică, gaze, apă caldă și aer condiționat	3943	4069	4390	4940	5441	4857	4737	4842	5430	5816
- Distribuția apei, salubritate, gestionarea deșeurilor, activități de decontaminare	1850	2057	2297	2524	2641	2027	2145	2583	2761	2922
Construcții	1445	1621	1838	2668	2855	1451	1739	1969	2440	2636
Comerț cu ridicata și cu amănuntul, repararea autovehiculelor și motocicletelor	1793	1787	2146	2132	2309	1494	1689	1930	1961	2169
Transport și depozitare	1760	1929	2242	2328	2418	1618	1890	1913	2301	2337
Hoteluri și restaurante	1157	1327	1526	1634	1680	1156	1334	1520	1597	1724
Informații și comunicații	2767	2678	2879	2997	3442	2819	2292	2479	2719	2978
Intermedieri financiare și asigurări	2751	2928	3110	3407	3656	2463	2756	2805	3185	3415
Tranzacții imobiliare	1588	2542	1952	2312	2013	1343	2533	2156	2349	2008
Activități profesionale, științifice și tehnice	1762	2480	2592	2477	2774	1779	2485	2477	2406	2805
Activități de servicii administrative și activități de servicii suport	1654	1748	1978	2094	2441	2089	2069	2317	2478	2765
Administrație publică și apărare, asigurări sociale din sistemul public	2692	3618	4305	4837	5235	2800	3772	4442	4944	5385
Invățământ	1969	2363	2864	3614	3674	1880	2292	2840	3601	3636
Sănătate și asistență socială	2053	2662	3506	3864	4245	2024	2629	3465	3823	4184
Activități de spectacole, culturale și recreative	1414	1891	2213	2622	2871	1401	1846	2161	2546	2803
Alte activități de servicii	1059	1239	1375	1515	1665	1016	1217	1344	1382	1565

Notă: La prezentarea datelor este utilizată Clasificarea Activităților din Economia Națională – CAEN Rev.2, elaborată de Institutul Național de Statistică și care este compatibilă cu clasificările utilizate în statistica europeană (NACE Rev.2) și internațională (ISIC Rev.4).

CAEN Rev.2 este utilizată la nivel național începând cu 01.01.2008 în temeiul Ordinului nr.337/2007 al Președintelui INS, privind actualizarea Clasificării Activităților din Economia Națională - CAEN, aprobată prin H.G. nr.656/1997.

**4.3. CÂȘTIGUL SALARIAL MEDIU BRUT LUNAR,
PE FORME DE PROPRIETATE**

- lei / salariat -

	2015	2016	2017	2018	2019	2020
TOTAL JUDEȚ din care:	2250	2554	2926	4053	4446	4834
Proprietate integrală de stat	4283	4553	5119	6733	7342	7763
Proprietate mixtă (publică și privată)	3236	3579	4042	5170	5723	6268
Proprietate integral privată	1854	2148	2320	3154	3379	3696
Proprietate cooperatistă	1469	1901	2540	2368	2560	3281
Proprietate obștească	2539	2685	3137	3837	4317	4377
Proprietate integral străină	2432	2666	3095	4112	4116	4609
Proprietate publică de interes național și local	2578	2935	3769	5676	6637	7098

**4.4. CÂȘTIGUL SALARIAL MEDIU NET LUNAR,
PE FORME DE PROPRIETATE**

- lei / salariat -

	2015	2016	2017	2018	2019	2020
TOTAL JUDEȚ din care:	1630	1853	2112	2459	2739	2975
Proprietate integrală de stat	3060	3268	3644	4071	4426	4682
Proprietate mixtă (publică și privată)	2339	2580	2889	3127	3501	3789
Proprietate integral privată	1352	1570	1691	1929	2130	2328
Proprietate cooperatistă	1069	1394	1829	1461	1562	2002
Proprietate obștească	1829	1932	2232	2323	2642	2628
Proprietate integral străină	1762	1926	2235	2508	2559	2869
Proprietate publică de interes național și local	1854	2115	2695	3398	3974	4247

4.5. INDICIILE CÂȘTIGULUI SALARIAL REAL

- procente -

Față de:	1990	2000	2005	2010	2011	2012	2013	2014	2015	2016	2017	2018	2019	2020
1990	100,0	53,3	78,7	107,7	102,9	104,6	106,1	114,2	124,1	143,3	161,2	179,4	192,5	203,7
1991		65,9	97,4	133,2	127,3	129,4	131,2	141,3	153,6	177,3	199,4	221,9	238,1	252,0
1992		79,4	117,4	160,6	153,5	156,0	158,1	170,4	185,1	213,7	240,4	267,5	287,0	303,7
1993		96,1	142,0	194,2	185,7	188,7	191,3	206,1	223,9	258,6	290,8	323,6	347,2	367,4
1994		100,3	148,2	202,8	193,9	197,0	199,7	215,2	233,8	270,0	303,6	337,9	362,5	383,6
1995		86,7	128,1	175,2	167,5	170,3	172,6	185,9	202,0	233,3	262,4	292,0	313,2	331,5
1996		79,0	116,7	159,6	152,6	155,1	157,2	169,3	184,0	212,5	238,9	265,9	285,3	301,9
1997		94,9	140,3	191,9	183,4	186,5	189,0	203,6	221,2	255,4	287,3	319,7	343,0	363,0
1998		94,9	140,2	191,7	183,3	186,3	188,8	203,4	221,1	255,3	287,1	319,5	342,7	362,7
1999		92,1	136,1	186,2	178,0	180,9	183,4	197,5	214,6	247,8	278,7	310,2	332,8	352,2
2000		100,0	147,8	202,1	193,2	196,4	199,1	214,4	233,0	269,1	302,6	336,7	361,3	382,3
2001			142,5	194,7	186,2	189,2	191,8	206,6	224,5	259,2	291,6	324,5	348,1	368,4
2002			136,4	186,5	178,3	181,3	183,7	197,9	215,1	248,3	279,3	310,8	333,4	352,9
2003			118,8	162,4	155,3	157,9	160,0	172,4	187,3	216,3	243,2	270,7	290,4	307,3
2004			109,3	149,3	142,8	145,1	147,1	158,4	172,2	198,8	223,6	248,8	266,9	282,5
2005			100,0	136,7	130,7	132,8	134,6	145,0	157,6	182,0	204,7	227,8	244,3	258,6
2006				124,7	119,2	122,9	122,8	132,3	143,7	166,0	186,7	207,7	222,8	235,8
2007				107,9	103,1	104,8	106,2	114,4	124,4	143,6	161,5	179,7	192,8	204,0
2008				97,5	93,3	94,8	96,1	103,5	112,5	129,9	146,0	162,5	174,3	184,5
2009				96,7	92,4	93,9	95,2	102,6	111,5	128,7	144,7	161,1	172,8	182,9
2010				100,0	95,6	97,2	98,5	106,1	115,3	133,1	149,7	166,6	178,7	189,2
2011					100,0	101,6	103,0	111,0	120,6	139,2	156,6	174,3	187,0	197,9
2012						100,0	101,4	109,2	118,7	137,0	154,1	171,5	184,0	194,7
2013							100,0	107,7	117,1	135,2	152,0	169,2	181,5	192,1
2014								100,0	108,7	125,5	141,1	157,0	168,5	178,3
2015									100,0	115,5	129,9	144,5	155,0	164,1
2016										100,0	112,5	125,2	134,3	142,1
2017											100,0	111,3	119,4	126,3
2018												100,0	107,3	113,5
2019													100,0	105,8
2020														100,0

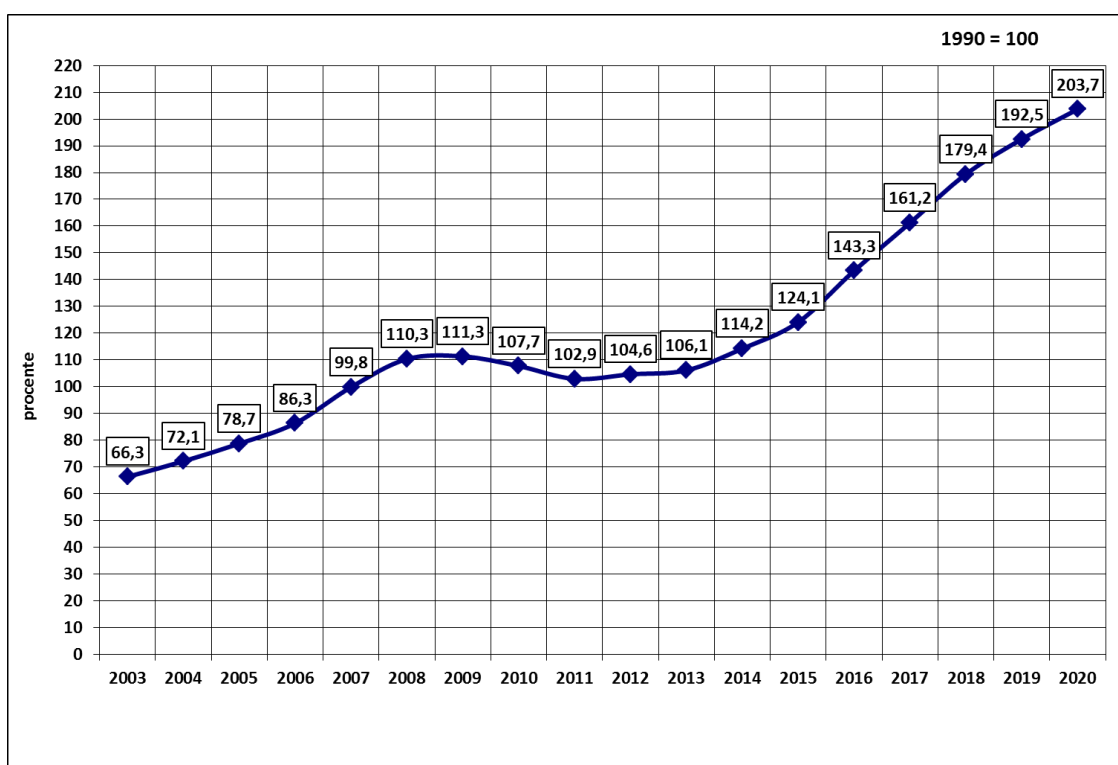

Grafic 4.3. Indicii câștigului salarial real.

PAGINA GOALĂ

CAPITOLUL 5

PROTECȚIA SOCIALĂ

- ◆ Protecția socială a șomerilor
- ◆ Asigurări sociale
- ◆ Asistență socială

CUPRINS

	pag.
PROTECȚIA SOCIALĂ A ȘOMERILOR	
5. 1. Cheltuieli cu protecția socială a șomerilor _____	54
ASIGURĂRI SOCIALE	
5. 2. Numărul mediu al pensionarilor _____	54
5. 3. Pensia medie lunară, pe categorii de pensionari _____	54
ASISTENȚĂ SOCIALĂ	
5. 4. Cantine de ajutor social _____	54

Sursa datelor

Baza de date a I.N.S. – Tempo-Online:

<http://statistici.insse.ro:8077/tempo-online/#/pages/tables/insse-table>

Anuarul Statistic al României 2021.

Agenția Județeană de Ocupare și Formare Profesională Mureș.

Precizări metodologice

Cheltuielile cu protecția socială a șomerilor au fost grupate pe următoarele categorii:

- ajutorul de șomaj și ajutorul de integrare profesională - plătite la cererea persoanelor îndreptățite conform Legii nr. 1/1991, republicată în anul 1994 și completată prin OUG nr. 47/1997, pe o perioadă de cel mult 270 zile calendaristice. Ajutorul de șomaj și, după caz, ajutorul de integrare profesională, constă într-o sumă calculată în funcție de categoriile de persoane și vechimea în muncă.

Începând cu anul 2005 categoria de ajutor de șomaj a fost înlocuită cu indemnizație de șomaj (șomeri cu experiență în muncă) conform art.39 din Legea nr.76/2002, iar categoria de ajutor de integrare profesională a fost înlocuită cu indemnizație de șomaj (șomeri fără experiență în muncă) conform art.40 din Legea nr.76/2002 privind sistemul asigurărilor pentru șomaj și stimularea ocupării forței de muncă (cu modificările și completările ulterioare);

- alocația de sprijin s-a acordat persoanelor care au beneficiat de ajutor de șomaj sau ajutorul de integrare profesională, care nu au putut să se încadreze în muncă. Alocația de sprijin se acordă pe o perioadă de cel mult 18 luni (Legea nr.1/1991); începând cu anul 2005, categoria alocație de sprijin nu mai există;

- cheltuielile pentru formarea profesională reprezintă cheltuielile efectuate pentru calificarea și recalificarea șomerilor și cuprind în principal cheltuielile pentru organizarea cursurilor, dotarea centrelor proprii de calificare, popularizare prin mass-media a posibilităților de calificare și recalificare în vederea reconversiei profesionale, a agenților cu locuri de muncă disponibile pe meserii etc.;

- cheltuielile cu plata absolvenților reprezintă suma ce s-a acordat de la buget angajatorilor care au încadrat în muncă, tineri absolvenți, pe o perioadă nedeterminată. Suma lunară acordată este echivalentă salariului minim brut pe țară, pentru o perioadă de 12 luni (conform Legii nr. 76/2002);

- plățile pentru stimularea șomerilor care se angajează înainte de expirarea perioadei de șomaj, plățile pentru stimularea mobilității forței de muncă și plățile pentru stimularea angajatorilor care încadrează șomeri din categoria defavorizați sunt categorii noi de cheltuieli, conform Legii 76/2002 privind sistemul asigurărilor pentru șomaj și stimularea ocupării forței de muncă intrată în vigoare la data de 1 martie 2002;

- alte cheltuieli - care cuprind, în principal, cheltuielile privind protecția socială a personalului care lucrează în unități de interes strategic, pe perioada când acestea sunt lipsite de comenzi (Legea nr. 80/1993, modificată prin Legea nr. 51/1994), creditele acordate întreprinderilor mici și mijlocii pentru înființarea de noi locuri de muncă, precum și cele necesare administrării fondului pentru plata ajutorului de șomaj.

Pensia medie lunară s-a calculat prin raportarea sumelor cuvenite (conform deciziei de pensionare), pensionarilor existenți în plată în anul de referință, la numărul mediu anual al pensionarilor și numărul de luni ale anului. Nu s-au luat în considerare sumele cuvenite drept pensie suplimentară. Fondurile necesare pentru plata pensiilor suplimentare se formează din contribuția angajaților. În pensia medie lunară nu sunt cuprinse date referitoare la pensionarii militari.

5.1. CHELTUIELI CU PROTECȚIA SOCIALĂ A ȘOMERILOR

-lei prețuri curente-

	2015	2016	2017	2018	2019	2020
TOTAL JUDEȚ	22.937.892	16.372.295	15.217.456	14.381.681	27.220.782	208.182.990
Indemnizație de șomaj (șomeri cu experiență în muncă)	11.515.518	7.532.327	6.966.909	6.052.664	6.029.687	10.116.814
Indemnizație de șomaj (șomeri fără experiență în muncă)	960.524	560.710	371.500	321.037	253.106	345.832
Cheltuieli pentru formarea profesională	59.060	90.431	60.711	60.365	54.065	17.563
Plata absolvenților	1.299.489	1.041.748	992.132	766.736	1.333.047	611.336
Plăți pentru stimularea șomerilor care se angajează înainte de expirarea perioadei de șomaj	368.017	334.784	302.632	328.718	397.666	509.199
Plăți pentru stimularea mobilității forței de muncă	103.000	50.500	11.754	19.442	6.250	17.740
Plăți pentru stimularea angajatorilor care angajează șomeri din categoria defavorizați	1.686.502	1.439.656	1.472.582	1.537.386	1.742.421	13.034.375
Prima de activare ¹⁾	-	-	113.500	25.000	80.000	39.000
Prima de relocare ²⁾	-	-	-	42.921	99.653	209.342
Plăți pentru stimularea absolvenților	81.409	61.578	71.055	27.908	39.000	25.500
Combaterea marginalizării sociale ³⁾	45.940	51.471	21.879	42.568	77.077	108.191
Sume datorate angajatorilor pentru decontarea unei părți a salariului brut a angajaților menținuți în muncă + sprijin financiar pentru încheierea CIM pe perioadă determinată de până la 3 luni	-	-	-	-	-	58.924.678
Indemnizații pentru reducerea timpului de muncă cu cel mult 50% din durata prevăzută în CIM	-	-	-	-	-	1.298.131
Sprijin financiar pentru activități în regim de telemuncă	-	-	-	-	-	765.000
Indemnizații acordate pe perioada suspendării temporare a CIM din inițiativa angajatorului	-	-	-	-	-	103.081.631
Alte cheltuieli	6.818.433	5.209.090	4.832.802	5.156.936	17.108.810	19.040.016

¹⁾Conform art. 73 din cadrul Ordonanței de Urgență nr.60/2016 pentru modificarea și completarea Legii nr. 76/2002 privind sistemul asigurărilor pentru șomaj și stimularea ocupării forței de muncă.

²⁾Conform art. 76 din cadrul Ordonanței de Urgență nr. 6/2017 pentru modificarea și completarea unor acte normative, precum și pentru stabilirea unor măsuri pentru realizarea investițiilor finanțate din fonduri publice.

³⁾Conform Legii nr. 116/2002 privind prevenirea și combaterea marginalizării sociale.

5.2. NUMĂRUL MEDIU AL PENSIONARILOR

	2015	2016	2017	2018	2019	2020
Pensionari de asigurări sociale de stat	134082	133755	132921	132213	131373	130871
Pensionari agricultori	14443	12980	11537	10364	9233	8204

5.3. PENSIA MEDIE LUNARĂ, PE CATEGORII DE PENSIONARI

- lei / persoană -

	2015	2016	2017	2018	2019	2020
Pensionari de asigurări sociale de stat	842	883	974	1067	1176	1366
Pensionari agricultori	369	391	433	476	526	604

5.4. NUMĂRUL CANTINELOR DE AJUTOR SOCIAL - în subordinea consiliilor locale -

	2015	2016	2017	2018	2019	2020
CANTINE DE AJUTOR SOCIAL						
- Unități (secții) - număr	2	2	1	:	:	:
- Capacitate - locuri	170	170	60	:	:	:
BENEFICIARI (număr mediu zilnic- persoane)	304	89	59	:	:	:

CAPITOLUL 6

SĂNĂTATE

CUPRINS

	pag.
6. 1. Personalul medico-sanitar, pe categorii de personal _____	57
6. 2. Personalul medico-sanitar în sectorul privat, pe categorii de personal _____	57
6. 3. Unități sanitare, pe forme de proprietate _____	58
6. 4. SIDA - cazuri înregistrate _____	59

Sursa datelor

Baza de date a I.N.S. – Tempo-Online:

<http://statistici.insse.ro:8077/tempo-online/#/pages/tables/insse-table>

Anuarul Statistic al României 2021.

Rapoarte statistice, date obținute de la Direcția de Sănătate Publică Mureș.

Pentru cazurile SIDA - Inspectoratul de Poliție Sanitară și Medicină Preventivă
Mureș, Laboratorul de epidemiologie.

Precizări metodologice

În numărul medicilor, stomatologilor și personalului sanitar mediu este inclus și personalul corespunzător din Ministerul Apărării Naționale, Ministerului Afacerilor Interne și Serviciul Român de Informații.

În numărul personalului sanitar mediu au fost incluși: asistenți medicali, surori medicale, tehnicieni sanitari, oficanți medicali, moașe, laboranți și alte categorii de personal sanitar cu studii medii asimilate.

În numărul paturilor din spitale sunt incluse și paturile pentru nou-născuți din spitale sau secțiile de ginecologie-obstetrică; nu sunt incluse paturile pentru însoțitori.

Numărul laboratoarelor medicale din sectorul majoritar de stat nu se urmăresc separat, acestea fiind integrate în numărul spitalelor, policlinicilor sau dispensarelor medicale.

**6.1. PERSONALUL MEDICO-SANITAR PE CATEGORII DE PERSONAL
- la sfârșitul anului -**

	2015 ^{*)}	2016 ^{*)}	2017 ^{*)}	2018 ^{*)}	2019 ^{*)}	2020 ^{*)}
Medici (exclusiv stomatologi)	2262	2296	2401	2570	2608	2831
- din care: medici de familie	377	354	370	380	392	394
Stomatologi	488	462	488	558	571	803
Farmacисти	411	416	418	434	448	522
Alte tipuri de personal sanitar cu studii superioare	417	470	518	706	747	820
- din care: asistenți medicali cu studii superioare	313	355	395	557	594	668
Personal sanitar mediu	4020	4172	4318	4380	4403	4826
- din care: asistenți medicali	3750	3911	4042	4098	4116	4507
Asistenți medicali obstetrica - ginecologie (moașe)	69	66	95	87	83	83
Personal sanitar auxiliar	2206	2423	2573	2566	2631	2766

^{*)} Inclusiv sector privat.

**6.2. PERSONALUL MEDICO-SANITAR IN SECTORUL PRIVAT, PE CATEGORII DE PERSONAL
- la sfârșitul anului -**

	2015	2016	2017	2018	2019	2020
Medici (exclusiv stomatologi)	621	596	600	618	603	743
- din care: medici de familie	336	316	316	322	325	314
Stomatologi	397	368	392	468	469	623
Farmacисти	368	373	370	382	383	395
Alte tipuri de personal sanitar cu studii superioare	181	181	190	370	372	414
- din care: asistenți medicali cu studii superioare	150	142	147	297	298	335
Personal sanitar mediu	805	843	905	932	963	1250
- din care: asistenți medicali	769	807	877	892	932	1187
Asistenți medicali obstetrica - ginecologie (moașe)	5	4	10	5	5	2
Personal sanitar auxiliar	150	172	206	208	244	258

6.3. UNITĂȚI SANITARE, PE FORME DE PROPRIETATE

	Forma de proprietate	2015	2016	2017	2018	2019	2020
Spitale	Total	15	16	15	15	14	15
	Proprietate privată	6	7	6	6	5	6
Ambulatorii de specialitate	Total	6	7	7	6	6	176
	Proprietate privată	4	5	5	4	4	174
Ambulatorii integrate spitalului	Total	13	12	11	10	9	9
	Proprietate privată	4	3	2	1	-	-
Policlinici	Total	33	33	30	35	36	-
	Proprietate privată	33	33	30	35	36	-
Dispensare medicale	Total	5	5	5	5	5	5
	Proprietate privată	-	-	-	-	-	-
Centre de sănătate mintală	Total	4	3	3	3	3	3
	Proprietate privată	-	-	-	-	-	-
Unități medico-sociale	Total	1	1	1	1	1	1
	Proprietate privată	-	-	-	-	-	-
Centre medicale de specialitate	Total	3	5	4	3	3	5
	Proprietate privată	2	4	3	2	2	4
Cabinete medicale școlare	Total	80	83	82	82	87	94
	Proprietate privată	-	-	-	-	-	-
Cabinete medicale studențești	Total	1	1	1	1	1	1
	Proprietate privată	-	-	-	-	-	-
Cabinete medicale de familie	Total	306	306	303	300	301	295
	Proprietate privată	306	306	303	300	301	295
Societate medicală civilă	Total	7	8	8	3	3	1
	Proprietate privată	7	8	8	3	3	1
Cabinete stomatologice	Total	411	367	412	460	470	441
	Proprietate privată	410	366	411	459	469	440
Cabinete stomatologice școlare	Total	8	8	8	8	8	8
	Proprietate privată	-	-	-	-	-	-
Cabinete stomatologice studențești	Total	1	1	1	1	1	1
	Proprietate privată	-	-	-	-	-	-
Cabinete medicale de specialitate	Total	327	311	361	352	358	171
	Proprietate privată	327	311	361	352	358	171
Societate civilă medicală de specialitate	Total	:	:	:	4	4	5
	Proprietate privată	:	:	:	4	4	5
Farmacii	Total	233	235	234	238	238	241
	Proprietate privată	222	224	223	227	227	230
Puncte farmaceutice	Total	49	45	45	52	52	52
	Proprietate privată	49	45	45	52	52	52
Depozite farmaceutice	Total	12	12	12	11	11	11
	Proprietate privată	12	12	12	11	11	11
Laboratoare medicale	Total	160	161	163	178	179	124
	Proprietate privată	108	108	111	123	123	66
Laboratoare de tehnică dentară	Total	57	57	57	55	55	55
	Proprietate privată	57	57	57	55	55	55
Centre de transfuzie	Total	1	1	1	1	1	1
	Proprietate privată	-	-	-	-	-	-
Alte tipuri de cabinete medicale	Total	43	41	43	45	45	29
	Proprietate privată	35	33	36	38	38	22

6.4. SIDA - CAZURI INREGISTRATE
- la sfârșitul anului -

	2015	2016	2017	2018	2019	2020
AMBELE SEXE						
Distribuția cazurilor SIDA pe grupe de vârstă (la data diagnosticului)						
TOTAL JUDEȚ	13	9	37	14	12	8
din care:						
COPII	-	-	1	-	-	-
0 - 11 luni	-	-	-	-	-	-
1 - 4 ani	-	-	1	-	-	-
5 - 12 ani	-	-	-	-	-	-
ADOLESCENȚI ȘI ADULȚI	13	9	36	14	12	8
Distribuția cazurilor SIDA la copii, după calea de transmitere						
TOTAL COPII	-	-	1	-	-	-
Mamă - copil	-	-	1	-	-	-
Hemofilie / coagulopații	-	-	-	-	-	-
Recipient transfuzii	-	-	-	-	-	-
Nozocomial	-	-	-	-	-	-
Necunoscută	-	-	-	-	-	-
MASCULIN						
Distribuția cazurilor SIDA pe grupe de vârstă (la data diagnosticului)						
TOTAL JUDEȚ	9	6	19	8	8	7
din care:						
COPII	-	-	1	-	-	-
0 - 11 luni	-	-	-	-	-	-
1 - 4 ani	-	-	1	-	-	-
5 - 12 ani	-	-	-	-	-	-
ADOLESCENȚI ȘI ADULȚI	9	6	18	8	8	7
Distribuția cazurilor SIDA la copii, după calea de transmitere						
TOTAL COPII	-	-	1	-	-	-
Mamă - copil	-	-	1	-	-	-
Hemofilie / coagulopații	-	-	-	-	-	-
Recipient transfuzii	-	-	-	-	-	-
Nozocomial	-	-	-	-	-	-
Necunoscută	-	-	-	-	-	-
FEMININ						
Distribuția cazurilor SIDA pe grupe de vârstă (la data diagnosticului)						
TOTAL JUDEȚ	4	3	18	6	4	1
din care:						
COPII	-	-	-	-	-	-
0 - 11 luni	-	-	-	-	-	-
1 - 4 ani	-	-	-	-	-	-
5 - 12 ani	-	-	-	-	-	-
ADOLESCENȚI ȘI ADULȚI	4	3	18	6	4	1
Distribuția cazurilor SIDA la copii, după calea de transmitere						
TOTAL COPII	-	-	-	-	-	-
Mamă - copil	-	-	-	-	-	-
Hemofilie / coagulopații	-	-	-	-	-	-
Recipient transfuzii	-	-	-	-	-	-
Nozocomial	-	-	-	-	-	-
Necunoscută	-	-	-	-	-	-

PAGINA GOALĂ

CAPITOLUL 7

INVĂȚĂMÂNT

CUPRINS

pag.

INVĂȚĂMÂNT

7.1. Invățământul de toate gradele _____	64
7.2. Populația școlară din învățământul de toate gradele, pe sexe _____	65
7.3. Invățământul preuniversitar, după limba de predare _____	66
7.4. Absolvenții din învățământul de toate gradele _____	67
7.5. Personalul didactic din învățământul de toate gradele, pe sexe _____	68
7.6. Invățământul liceal, pe tipuri de licee _____	69
7.7. Invățământul primar și gimnazial pentru copii cu deficiențe _____	70
7.8. Baza materială a învățământului de toate gradele _____	70

Sursa datelor

Baza de date a I.N.S. – Tempo-Online:

<http://statistici.insse.ro:8077/tempo-online/#/pages/tables/insse-table>

Anuarul Statistic al României 2021.

Rapoarte statistice întocmite de unitățile de învățământ.

Precizări metodologice

Începând cu anul școlar/universitar 2013/2014, în statisticile din domeniul educației formale se utilizează noua Clasificare Internațională Standard a Educației ISCED 2011 pentru organizarea programelor și calificărilor pe niveluri educaționale și domenii, în conformitate cu Regulamentul UE nr. 912/2013 privind producerea și dezvoltarea de statistici în domeniul educației și învățării continue.

Datele statistice privind numărul copiilor și elevilor înscriși, absolvenților și personalului didactic din învățământul preuniversitar (preșcolar, primar și gimnazial, liceal, profesional, postliceal) cuprind și pe cele din învățământul special.

Profilurile, calificările profesionale și specializările în care se pregătesc elevii și studenții sunt stabilite conform prevederilor legislației în vigoare, referitoare la organizarea și funcționarea învățământului în România și pe baza „Nomenclatorului profilurilor, calificărilor profesionale și specializărilor”, întocmit de Institutul Național de Statistică împreună cu Ministerul Educației Naționale.

Datele statistice privind învățământul universitar (numărul facultăților, studenții înscriși, absolvenții și personalul didactic) includ și învățământul superior de scurtă durată (colegii), precum și studenții străini care studiază în România; nu sunt incluși studenții români care studiază în alte țări.

Cadrelor didactice sunt înregistrate o singură dată la unitatea unde au cartea de muncă/norma de bază. În aceeași categorie sunt incluși și maiștrii instructori, care desfășoară activitate instructiv-educativă în sistemul de învățământ.

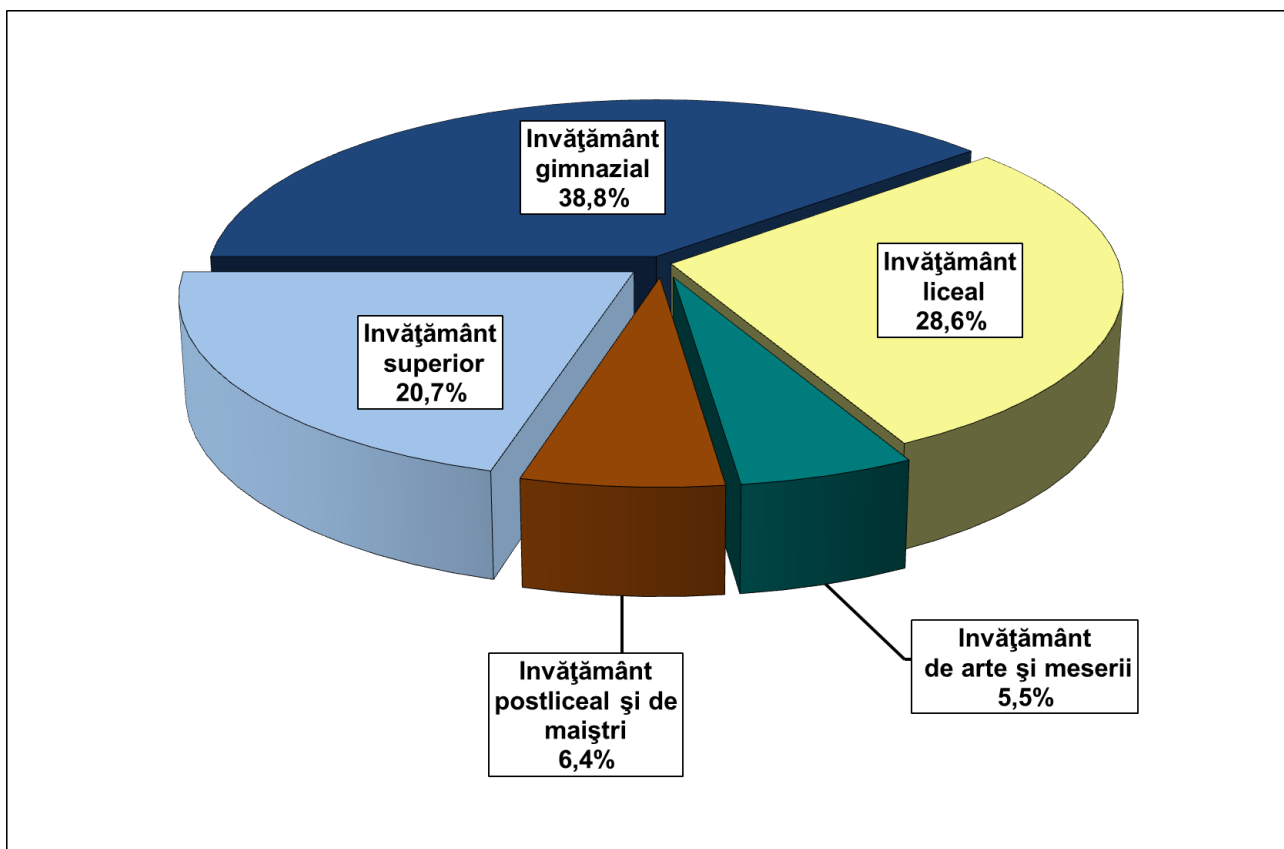

Grafic 7.1. Absolvenți din învățământul de toate gradele, în anul școlar (universitar) 2019/ 2020.

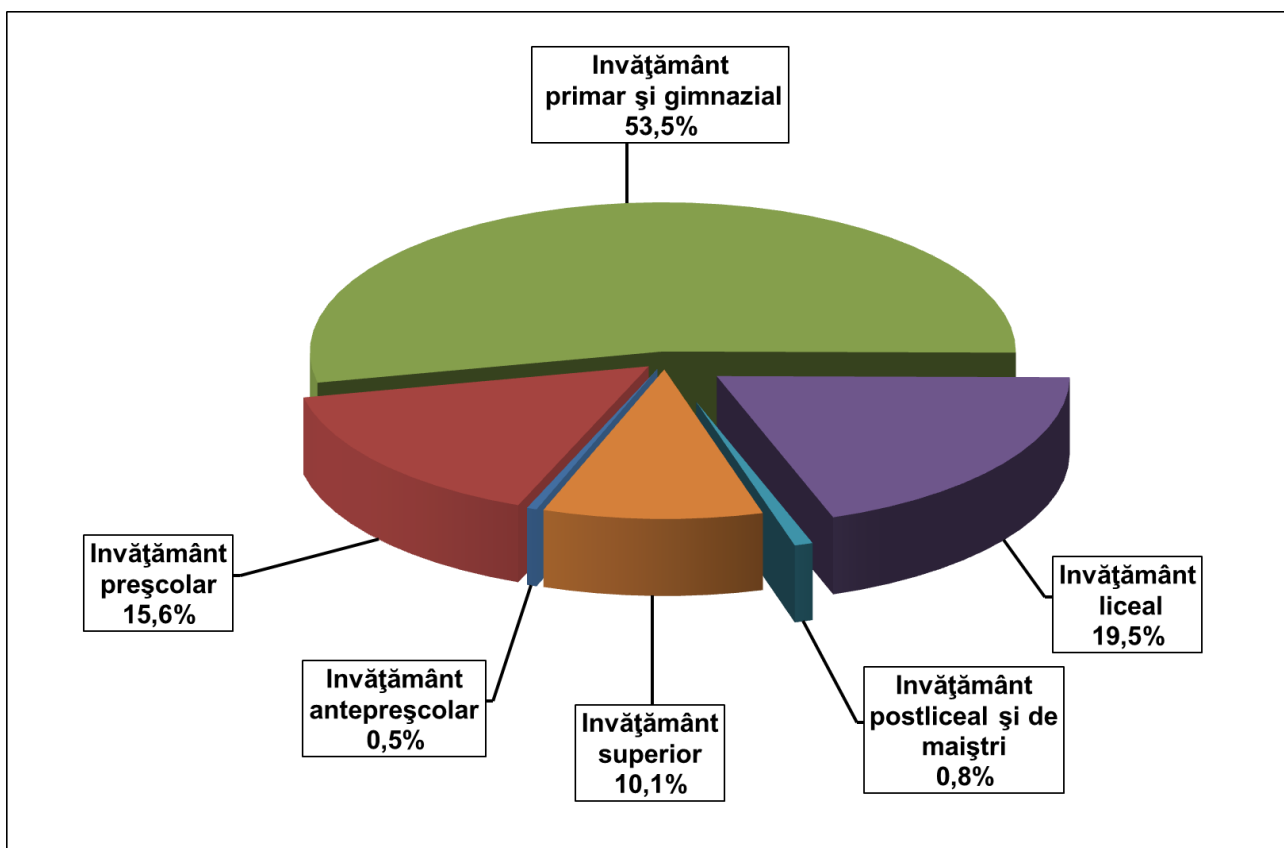

Grafic 7.2. Personalul didactic din învățământul de toate gradele, în anul școlar (universitar) 2020 / 2021.

7.1. INVĂȚĂMÂNTUL DE TOATE GRADELE (zi, seral și fără frecvență)

	2015 / 2016	2016 / 2017	2017 / 2018	2018 / 2019	2019 / 2020	2020 / 2021
INVĂȚĂMÂNTUL DE TOATE GRADELE						
Număr unități	189	185	187	186	188	187
Populația școlară	99823	99196	98397	97769	97014	96514
Învățământul antepreșcolar	565	688	747	714	606	515
Copii în grădinițe	16563	16110	16030	16234	16331	15984
Elevi – total	71132	70795	69849	68904	67990	67099
- Invățământ de zi	69611	69364	68333	67340	66245	65386
- Invățământ seral	827	865	950	1124	1261	1340
- Invățământ frecvență redusă	694	566	566	440	484	373
Studenți și cursanți înscriși în învățământul superior ¹⁾	11563	11603	11771	11917	12087	12916
- Invățământ de zi	11196	11249	11387	11506	11677	12458
- Invățământ frecvență redusă	286	253	250	261	228	153
- Invățământ deschis la distanță	81	101	134	150	182	305
Studenți înscriși – licență	9867	9720	9892	9925	10113	10783
- Invățământ de zi	9530	9395	9508	9526	9703	10325
- Invățământ frecvență redusă	256	224	250	249	228	153
- Invățământ deschis la distanță	81	101	134	150	182	305
Personal didactic	7175	7211	7196	7275	7332	7355
INVĂȚĂMÂNT ANTEPREȘCOLAR						
Copii înscriși în creșe	565	688	747	714	606	515
Personal didactic	27	29	31	36	35	34
INVĂȚĂMÂNT PREȘCOLAR						
Grădinițe	15	15	16	17	18	17
Copii înscriși	16563	16110	16030	16234	16331	15984
Personal didactic	1128	1111	1106	1116	1133	1149
INVĂȚĂMÂNT PRIMAR ȘI GIMNAZIAL ²⁾						
Școli	125	121	127	126	127	127
Elevi înscriși	49877	49835	49442	48669	47895	46932
Personal didactic	3745	3818	3827	3870	3905	3930
INVĂȚĂMÂNT LICEAL						
Licee	38	38	33	34	34	34
Elevi înscriși	16245	15551	15106	14982	15042	15300
Personal didactic	1477	1485	1454	1458	1459	1436
INVĂȚĂMÂNT PROFESIONAL ȘI DE UCENICI						
Școli	-	-	-	-	-	-
Elevi înscriși	2227	2780	2686	2698	2701	2684
Personal didactic	-	-	-	8	4	5
INVĂȚĂMÂNT POSTLICEAL ȘI DE MAIȘTRI						
Școli	7	7	7	6	6	6
Elevi înscriși	2783	2629	2615	2555	2352	2183
Personal didactic	69	74	85	77	60	62
INVĂȚĂMÂNT SUPERIOR (inclusiv învățământ superior privat)						
Institute	4	4	4	3	3	3
Facultăți	15	15	16	16	18	18
Studenți și cursanți înscriși în învățământul superior	11563	11603	11771	11917	12087	12916
- Studenți înscriși - licență	9867	9720	9892	9925	10113	10783
Personal didactic	729	694	693	710	736	739
REVIN LA 1000 LOCUITORI						
Elevi – total	119	119	117	116	115	114

¹⁾ Licență, master, cursuri postuniversitare, doctorat și programe postdoctorale.

²⁾ Inclusiv școli pentru copii cu deficiențe.

**7.2. POPULAȚIA ȘCOLARĂ DIN INVĂȚĂMÂNTUL
DE TOATE GRADELE, PE SEXE
(zi, seral și fără frecvență)**

	2015 / 2016	2016 / 2017	2017 / 2018	2018 / 2019	2019 / 2020	2020 / 2021
POPULAȚIA ȘCOLARĂ						
Total	99823	99196	98397	97769	97014	96514
- Masculin	49659	49210	48933	48615	48357	48155
- Feminin	50164	49986	49464	49154	48657	48359
INVĂȚĂMÂNTUL ANTEPREȘCOLAR						
Total	565	688	747	714	606	515
- Masculin	326	367	369	368	315	263
- Feminin	239	321	378	346	291	252
INVĂȚĂMÂNTUL PREȘCOLAR						
Total	16563	16110	16030	16234	16331	15984
- Masculin	8564	8340	8294	8418	8556	8386
- Feminin	7999	7770	7736	7816	7775	7598
INVĂȚĂMÂNTUL PRIMAR ȘI GIMNAZIAL						
Total	49877	49835	49442	48669	47895	46932
- Masculin	25953	25836	25657	25277	24913	24459
- Feminin	23924	23999	23785	23392	22982	22473
INVĂȚĂMÂNTUL LICEAL						
Total	16245	15551	15106	14982	15042	15300
- Masculin	7800	7380	7211	7116	7173	7315
- Feminin	8445	8171	7895	7866	7869	7985
INVĂȚĂMÂNTUL PROFESIONAL ȘI DE UCENICI						
Total	2227	2780	2686	2698	2701	2684
- Masculin	1534	1889	1868	1869	1870	1866
- Feminin	693	891	818	829	831	818
INVĂȚĂMÂNTUL POSTLICEAL ȘI DE MAIȘTRI						
Total	2783	2629	2615	2555	2352	2183
- Masculin	1052	947	941	900	840	791
- Feminin	1731	1682	1674	1655	1512	1392
INVĂȚĂMÂNTUL SUPERIOR TOTAL (Licență, master, cursuri postuniversitare, doctorat și programe postdoctorale)						
Total	11563	11603	11771	11917	12087	12916
- Masculin	4430	4451	4593	4667	4690	5075
- Feminin	7133	7152	7178	7250	7397	7841
INVĂȚĂMÂNTUL SUPERIOR – licență						
Total	9867	9720	9892	9925	10113	10783
- Masculin	3797	3723	3878	3897	3937	4267
- Feminin	6070	5997	6014	6028	6176	6516

**7.3. INVĂȚĂMÎNTUL PREUNIVERSITAR, DUPĂ LIMBA DE PREDARE
(zi, seral și frecvență redusă)**

	2015 / 2016	2016 / 2017	2017 / 2018	2018 / 2019	2019 / 2020	2020 / 2021
COPII ȘI ELEVII ÎNSCRIȘI						
Total	88260	87593	86626	85852	84927	83598
- Limba română	58355	58396	57609	56983	56322	55711
- Limba maghiară	28568	27729	27757	27445	27214	26441
- Limba germană	1275	1412	1223	1251	1241	1266
- Limba romanes	62	56	37	46	44	44
- Limba engleză	:	:	:	127	106	136
<i>Invățământul antepreșcolar</i>	565	688	747	714	606	515
- Limba română	540	661	720	686	578	483
- Limba maghiară	25	27	27	28	28	32
<i>Invățământul preșcolar</i>	16563	16110	16030	16234	16331	15984
- Limba română	10176	9902	10001	10199	10371	10168
- Limba maghiară	6114	5948	5803	5801	5723	5548
- Limba germană	273	260	226	234	237	268
<i>Invățământul primar și gimnazial (inclusiv special)</i>	49877	49835	49442	48669	47895	46932
- Limba română	32288	32846	32172	31478	30753	30402
- Limba maghiară	16744	16005	16414	16216	16202	15592
- Limba germană	783	928	819	802	790	758
- Limba romanes	62	56	37	46	44	44
- Limba engleză	:	:	:	127	106	136
<i>Invățământul liceal</i>	16245	15551	15106	14982	15042	15300
- Limba română	11206	10674	10492	10390	10533	10724
- Limba maghiară	4820	4653	4436	4377	4295	4336
- Limba germană	219	224	178	215	214	240
<i>Invățământul profesional</i>	2227	2780	2686	2698	2701	2684
- Limba română	1612	1939	1867	1891	1944	1937
- Limba maghiară	615	841	819	807	757	747
<i>Invățământul postliceal</i>	2783	2629	2615	2555	2352	2183
- Limba română	2533	2374	2357	2339	2143	1997
- Limba maghiară	250	255	258	216	209	186
PERSONAL DIDACTIC						
Total	6446	6517	6503	6565	6596	6616

**7.4. ABSOLVENȚII DIN ÎNVĂȚĂMÂNTUL DE TOATE GRADELE, PE SEXE
(învățământul de zi, seral și fără frecvență)**

	Sexe	2014/ 2015	2015/ 2016	2016/ 2017	2017/ 2018	2018/ 2019	2019/ 2020
Total	Total	14794	12415	12559	12159	12303	12545
	Masculin	6969	5721	5839	5671	5698	5809
	Feminin	7825	6694	6720	6488	6605	6736
Învățământ gimnazial - inclusiv învățământ special	Total	4952	4857	4514	4740	4736	4871
	Masculin	2520	2532	2313	2426	2399	2480
	Feminin	2432	2325	2201	2314	2337	2391
Învățământ liceal	Total	4706	3831	3893	3528	3549	3587
	Masculin	2314	1804	1877	1650	1652	1699
	Feminin	2392	2027	2016	1878	1897	1888
Învățământ profesional	Total	308	203	708	656	680	695
	Masculin	255	166	469	478	481	472
	Feminin	53	37	239	178	199	223
Învățământ postliceal și de maiștri	Total	921	946	819	827	771	801
	Masculin	347	339	307	302	290	283
	Feminin	574	607	512	525	481	518
Învățământ universitar - absolvenți cu diplomă (licența, master, cursuri postuniversitare, doctorat și programe postdoctorale)	Total	3907	2578	2625	2408	2567	2591
	Masculin	1533	880	873	815	876	875
	Feminin	2374	1698	1752	1593	1691	1716
Învățământ universitar de licență	Total	1896	1899	1876	1734	1840	1836
	Masculin	653	671	632	597	626	618
	Feminin	1243	1228	1244	1137	1214	1218

**7.5. PERSONALUL DIDACTIC DIN INVĂȚĂMÂNTUL
DE TOATE GRADELE PE SEXE**

	2015/ 2016	2016/ 2017	2017/ 2018	2018/ 2019	2019/ 2020	2020/ 2021
PERSONAL DIDACTIC - total -	7175	7211	7196	7275	7332	7355
- Masculin	1604	1615	1557	1580	1587	1562
- Feminin	5371	5596	5639	5695	5745	5793
INVĂȚĂMÂNT ANTEPREȘCOLAR						
Total	27	29	31	36	35	34
- Masculin	-	-	1	1	1	1
- Feminin	27	29	30	35	34	33
INVĂȚĂMÂNT PREȘCOLAR						
Total	1128	1111	1106	1116	1133	1149
- Masculin	2	2	2	2	3	4
- Feminin	1126	1109	1104	1114	1130	1145
INVĂȚĂMÂNT PRIMAR ȘI GIMNAZIAL						
Total	3745	3818	3827	3870	3905	3930
- Masculin	755	770	757	783	776	784
- Feminin	2990	3048	3070	3087	3129	3146
INVĂȚĂMÂNT LICEAL						
Total	1477	1485	1454	1458	1459	1436
- Masculin	514	520	479	476	484	449
- Feminin	963	965	975	982	975	987
INVĂȚĂMÂNT PROFESIONAL ȘI DE UCENICI						
Total	-	-	-	8	4	5
- Masculin	-	-	-	2	1	1
- Feminin	-	-	-	6	3	4
INVĂȚĂMÂNT POSTLICEAL DE SPECIALITATE ȘI TEHNIC DE MAIȘTRI						
Total	69	74	85	77	60	62
- Masculin	11	15	21	19	14	15
- Feminin	58	59	64	58	46	47
INVĂȚĂMÂNT SUPERIOR						
Total	729	694	693	710	736	739
- Masculin	322	308	297	297	308	308
- Feminin	407	386	396	413	428	431

**7.6. INVĂȚĂMÎNTUL LICEAL, PE TIPURI DE LICEE
(invățământ de zi și seral)**

	Licee	Elevi înscriși		Personal didactic	
		Total	Feminin	Total	Feminin
2016/2017					
TOTAL	38	15551	8171	1485	965
Licee profil tehnic (inclusiv tehnic special)	16	3604	1164	593	372
Licee teoretice	15	7502	4357	632	412
Licee economice, administrative și de servicii	3	2990	1792	120	84
Licee profil pedagogic	1	381	364	41	33
Licee de artă	1	394	257	56	42
Licee cu profil sportiv	1	460	113	33	15
Seminarii teologice	1	220	122	10	7
2017/2018					
TOTAL	33	15106	7895	1454	975
Licee profil tehnic (inclusiv tehnic special)	12	3383	1104	534	333
Licee teoretice	14	7298	4179	633	434
Licee economice, administrative și de servicii	4	2957	1744	147	109
Licee profil pedagogic	1	387	362	41	32
Licee de artă	1	417	271	60	46
Licee cu profil sportiv	1	477	125	39	21
Seminarii teologice	:	187	110	:	:
2018/2019					
TOTAL	34	14982	7866	1458	982
Licee profil tehnic (inclusiv tehnic special)	12	3373	1135	468	293
Licee teoretice	14	7175	4128	623	427
Licee economice, administrative și de servicii	4	2986	1768	151	111
Licee profil pedagogic	1	391	360	39	32
Licee de artă	1	418	264	116	80
Licee cu profil sportiv	1	475	118	45	27
Seminarii teologice	1	164	93	16	12
2019/2020					
TOTAL	34	15042	7869	1459	975
Licee profil tehnic (inclusiv tehnic special)	12	3421	1177	479	300
Licee teoretice	14	7202	4130	604	402
Licee economice, administrative și de servicii	4	2936	1698	163	123
Licee profil pedagogic	1	392	354	39	32
Licee de artă	1	432	278	113	82
Licee cu profil sportiv	1	488	134	47	26
Seminarii teologice	1	171	98	14	10
2020/2021					
TOTAL	34	15300	7985	1436	987
Licee profil tehnic (inclusiv tehnic special)	12	3530	1190	480	311
Licee teoretice	14	7222	4173	579	406
Licee economice, administrative și de servicii	4	2961	1695	148	112
Licee profil pedagogic	1	448	400	44	39
Licee de artă	1	446	292	116	79
Licee cu profil sportiv	1	517	134	47	23
Seminarii teologice	1	176	101	22	17

7.7. INVĂȚĂMÂNTUL PRIMAR ȘI GIMNAZIAL, PENTRU COPII CU DEFICIENȚE

	2015/ 2016	2016/ 2017	2017/ 2018	2018/ 2019	2019/ 2020	2020/ 2021
Școli	2	2	2	3	3	3
Elevi înscriși	520	525	554	545	579	556
- feminin	211	206	221	220	239	215
Personal didactic	114	114	148	152	146	150
-feminin	103	105	136	134	134	140
Baza materială						
- săli de clasă și cabinete școlare	35	33	42	41	42	42
- laboratoare școlare	-	-	2	5	5	5
- săli de gimnastică	1	1	4	4	4	4
- ateliere școlare	1	1	7	7	7	7

7.8. BAZA MATERIALĂ A INVĂȚĂMÂNTULUI DE TOATE GRADELE

	2015	2016	2017	2018	2019	2020
SĂLI DE CLASĂ ȘI CABINETE ȘCOLARE						
TOTAL	4621	4706	4653	4650	4611	4686
Învățământul antepreșcolar	24	24	27	27	27	29
Învățământul preșcolar	894	878	885	864	860	874
Școli generale	2455	2554	2574	2574	2530	2563
Școli generale învățământ special	35	33	42	41	42	42
Licee - total	967	974	895	913	915	941
Școli postliceale și de maiștri	30	27	27	27	22	22
Invățământul superior public	190	190	159	160	171	171
Invățământul superior privat	26	26	44	44	44	44
LABORATOARE ȘCOLARE						
TOTAL	578	586	568	571	598	586
Școli generale	214	233	240	242	235	233
Școli generale învățământ special	-	-	2	5	5	5
Licee - total	182	171	165	158	163	153
Școli postliceale și de maiștri	12	12	12	10	8	8
Invățământul superior public	157	157	146	151	169	169
Invățământul superior privat	13	13	5	5	18	18
ATELIERE ȘCOLARE						
TOTAL	106	103	101	104	101	105
Școli generale	7	6	5	5	4	6
Școli generale învățământ special	1	1	7	7	7	7
Licee – total	88	86	80	82	80	82
Școli postliceale și de maiștri	-	-	-	-	-	-
Invățământul superior public	10	10	9	10	10	10
Invățământul superior privat	-	-	-	-	-	-
SĂLI DE GIMNASTICĂ						
TOTAL	189	199	196	202	196	194
Școli generale	131	141	143	150	144	142
Școli generale învățământ special	1	1	4	4	4	4
Licee – total	46	45	38	39	39	39
Școli postliceale și de maiștri	2	3	2	-	-	-
Invățământul superior public	9	9	9	9	9	9
Invățământul superior privat	-	-	-	-	-	-
PC-uri						
TOTAL	9676	10022	10750	10880	11056	24116
Învățământul antepreșcolar	5	8	11	12	15	14
Învățământul preșcolar	321	349	379	404	455	511
Școli generale	4113	4346	4608	4665	4623	11170
Școli generale învățământ special	56	56	98	95	94	155
Licee - total	2708	2726	2507	2538	2578	8926
Școli postliceale și de maiștri	194	203	163	145	132	143
Invățământul superior public	2152	2207	2879	2916	3054	3054
Invățământul superior privat	127	127	105	105	105	143

CAPITOLUL 8

CULTURĂ - SPORT

- ◆ Cultură
- ◆ Sport

CUPRINS

	pag.
CULTURĂ	
8.1. Numărul și activitatea bibliotecilor _____	73
8.2. Teatre și instituții muzicale _____	74
8.3. Muzee _____	74
SPORT	
8.4. Activitatea sportivă _____	74

Sursa datelor

Baza de date a I.N.S. – Tempo-Online:

<http://statistici.insse.ro:8077/tempo-online/#/pages/tables/insse-table>

Anuarul Statistic al României 2021.

Rapoarte statistice completate de unitățile de cultură: muzee, teatre și instituții muzicale, biblioteci.

Precizări metodologice

Biblioteca reprezintă orice colecție organizată de cărți, reviste cotidiene și necotidiene, imprimate și orice alte documente, grafice sau audio-vizuale, precum și serviciile personalului de specialitate însărcinat să faciliteze utilizarea acestora de către persoane fizice (cititori) în scop de informare, educație sau recreere.

În numărul volumelor din biblioteci s-au cuprins cărțile, broșurile, colecțiile de ziare și reviste care au minimum 5 pagini precum și materiale audio-vizuale (CD, DVD, casete cu benzi magnetice, diafilme, etc.).

Cititor - persoana fizică ce a împrumutat pentru acasă (sau a consultat la sediul bibliotecii) cel puțin o dată într-un an calendaristic o carte, broșură sau o altă publicație aparținând unei biblioteci.

În numărul secțiilor pe ramura de sport, aparținând cluburilor și asociațiilor sportive, sunt cuprinse cele care s-au afiliat la federațiile naționale sportive.

Sportivii legitimați sunt cei aflați în evidența federațiilor naționale, care participă la sistemul competițional organizat de către acestea. Nu sunt cuprinși sportivii aflați în evidența comisiilor județene pe ramură de sport și cei care practică activități sportive necompetiționale. În numărul antrenorilor sau arbitrilor au fost cuprinși cei care au o calificare recunoscută de federațiile naționale și au desfășurat activitate în anii respectivi.

8.1. NUMĂRUL ȘI ACTIVITATEA BIBLIOTECILOR

	2015	2016	2017	2018	2019	2020
BIBLIOTECI - TOTAL						
- Unități - număr	290	284	275	256	252	243
- Volume existente - mii	4332	4323	4325	4238	4256	4187
- Cititori înscriși - mii	92	89	81	77	80	68
- Volume eliberate - mii	1025	952	875	827	820	547
BIBLIOTECI NAȚIONALE						
- Unități - număr	-	-	-	-	-	-
- Volume existente - mii	137	137	137	137	138	138
- Cititori înscriși - mii	*)	*)	*)	*)	*)	*)
- Volume eliberate - mii	2	2	2	2	2	1
BIBLIOTECI ALE INSTITUȚIILOR DE ÎNVĂȚĂMÎNT SUPERIOR						
- Unități - număr	4	4	4	3	3	3
- Volume existente - mii	403	408	409	411	415	407
- Cititori înscriși - mii	4	5	5	4	7	7
- Volume eliberate - mii	115	105	107	98	64	36
BIBLIOTECI ȘCOLARE						
- Unități - număr	231	229	219	206	204	198
- Volume existente - mii	1957	1974	1958	1915	1921	1891
- Cititori înscriși - mii	50	50	46	44	43	41
- Volume eliberate - mii	367	342	313	296	323	232
BIBLIOTECI PUBLICE						
- Unități - număr	52	48	49	45	43	40
- Volume existente - mii	1797	1767	1783	1756	1749	1722
- Cititori înscriși - mii	37	34	30	29	30	20
- Volume eliberate - mii	540	504	455	432	431	278

8.2. TEATRE ȘI INSTITUȚII MUZICALE

	2015	2016	2017	2018	2019	2020
UNITĂȚI (la sfârșitul anului)						
TOTAL, din care:	8	7	10	9	9	9
- Teatre dramatice	2	2	4	4	4	4
- Teatre de păpuși și marionete	2	2	3	2	2	2
- Alte tipuri de unități culturale	2	2	2	2	2	2
- Filarmonici și orchestre simfonice	1	1	1	1	1	1
- Circ	1	-	-	-	-	-
SPECTACOLE ȘI CONCERTE						
TOTAL, din care în:	997	940	1033	1016	1076	386
- Teatre dramatice	281	270	411	416	395	141
- Teatre de păpuși și marionete	340	398	348	326	373	93
- Alte tipuri de unități culturale	186	165	168	139	160	73
- Filarmonici și orchestre simfonice	94	107	106	135	148	79
- Circ	96	-	-	-	-	-
SPECTATORI ȘI AUDITORI – mii						
TOTAL, din care în:	247	246	249	210	204	44
- Teatre dramatice	56	58	64	63	49	19
- Teatre de păpuși și marionete	42	47	45	41	38	8
- Alte tipuri de unități culturale	122	122	121	88	99	11
- Filarmonici și orchestre simfonice	20	19	18	19	18	5
- Circ	7	-	-	-	-	-

8.3. MUZEE

	2015	2016	2017	2018	2019	2020
Unități - total (la sfârșitul anului)	13	13	14	14	14	14
Vizitatori - mii	459	499	560	586	625	283

8.4. ACTIVITATEA SPORTIVĂ

	2015	2016	2017	2018	2019	2020
Secții sportive	326	235	228	232	220	240
Sportivi legitimați	8557	7787	7302	10477	7573	10342
Antrenori sportivi	237	171	295	273	218	218
Instructori sportivi	152	263	181	203	178	191
Arbitri	269	218	238	219	219	228

CAPITOLUL 9

LOCUINȚE ȘI UTILITĂȚI PUBLICE

- ◆ Locuințe
- ◆ Utilități publice

CUPRINS

pag.

LOCUINȚE

9.1. Fondul de locuințe, pe forme de proprietate	78
9.2. Locuințe terminate, după sursa de finanțare	78
9.3. Locuințe terminate, după numărul camerelor de locuit	79

UTILITĂȚI PUBLICE

9.4. Rețeaua și volumul gazelor naturale distribuite	79
9.5. Rețeaua și volumul apei potabile distribuite	80
9.6. Canalizare publică	80
9.7. Spații verzi	80

Sursa datelor

Baza de date a I.N.S. – Tempo-Online:

<http://statistici.insse.ro:8077/tempo-online/#/pages/tables/insse-table>

Anuarul Statistic al României 2021.

Recensămintele populației și locuințelor din 1992, 2002, 2011.

Rapoarte statistice transmise de către unitățile din subordinea ministerelor, altor autorități publice centrale, consiliului județean și consiliilor locale, organizațiilor cooperatiste și obștești, precum și de agenții economici cu capital privat.

Precizări metodologice

Fondul de locuințe s-a determinat pe baza datelor obținute de la recensământul populației și locuințelor din anii 1992, 2002, 2011 ținând seama de modificările intervenite în cursul fiecărui an, astfel:

- intrările prin construcții de locuințe noi și prin schimbarea unor spații cu altă destinație, în locuințe;

- ieșirile prin demolări, respectiv prin schimbarea locuințelor în spații cu altă destinație.

Gruparea fondului de locuințe pe forme de proprietate s-a realizat astfel:

- proprietatea majoritară de stat cuprinde locuințele aflate în proprietatea și gestiunea administrației publice centrale sau locale, a ministerelor, a unor unități din subordinea acestora, precum și locuințele aflate în proprietatea agenților economici cu capital social de stat 50% și peste, inclusiv locuințele sociale;

- proprietatea majoritară privată cuprinde locuințele aflate în proprietatea persoanelor fizice și a agenților economico-sociali cu capital social privat, precum și locuințele aflate în proprietatea organizațiilor și asociațiilor cooperatiste (de producție, de consum și de credit), a organizațiilor și asociațiilor cu scop nelucrative și a cultelor religioase; se includ de asemenea și locuințele aflate în proprietatea agenților economici cu capital social privat peste 50%.

Locuințele terminate din fonduri publice se referă la fondurile agenților economici cu capital integral de stat și fondurile publice.

Locuința terminată în cursul unui an este construcția cu această destinație, terminată complet în anul de referință, care nu a existat anterior și ale cărei elemente, inclusiv fundația, s-au construit pentru prima dată.

Numărul localităților cu rețele de utilități publice conțin municipii, orașe și comune.

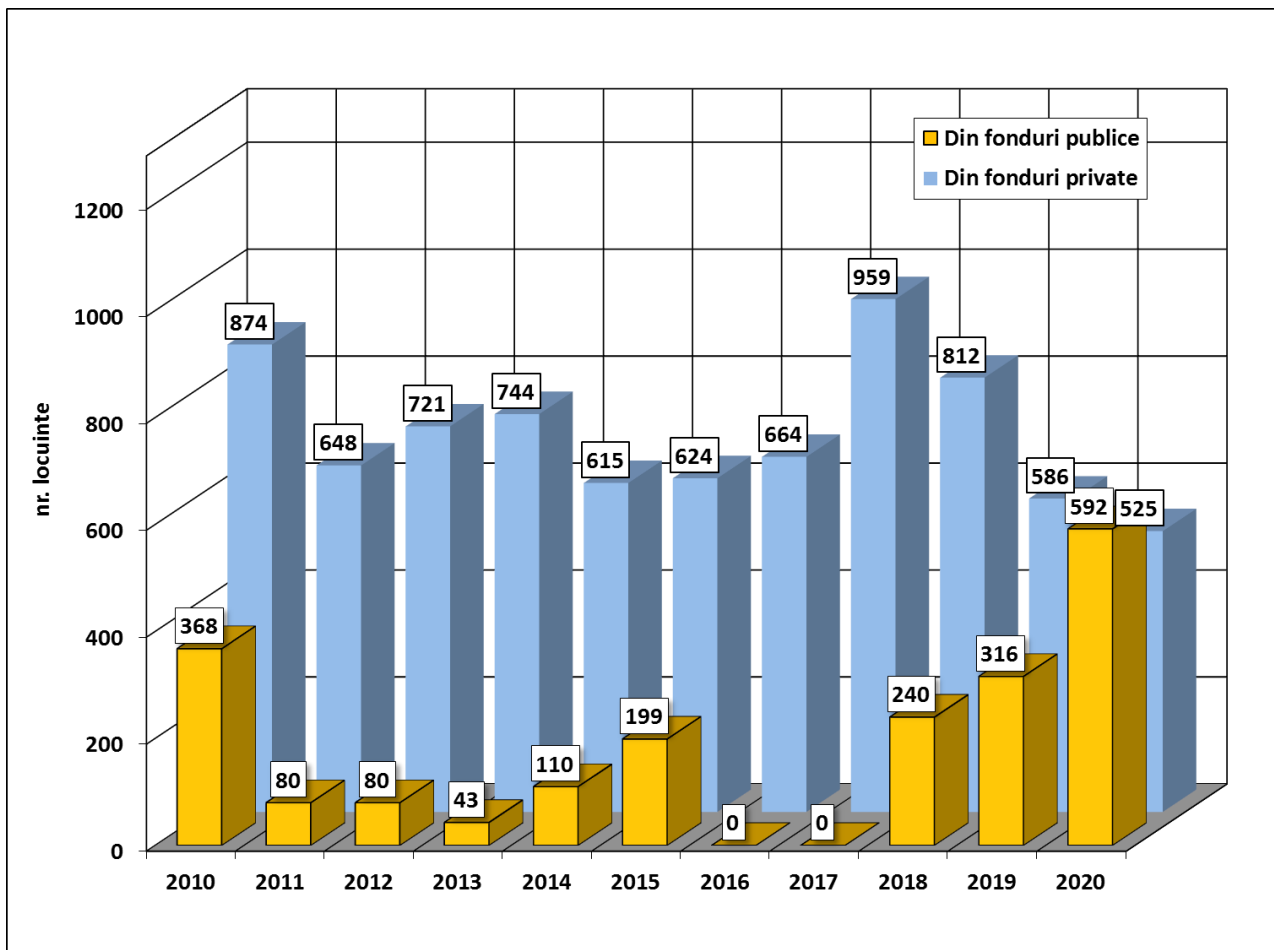

Grafic 9.1. Locuințe terminate, după sursa de finanțare.

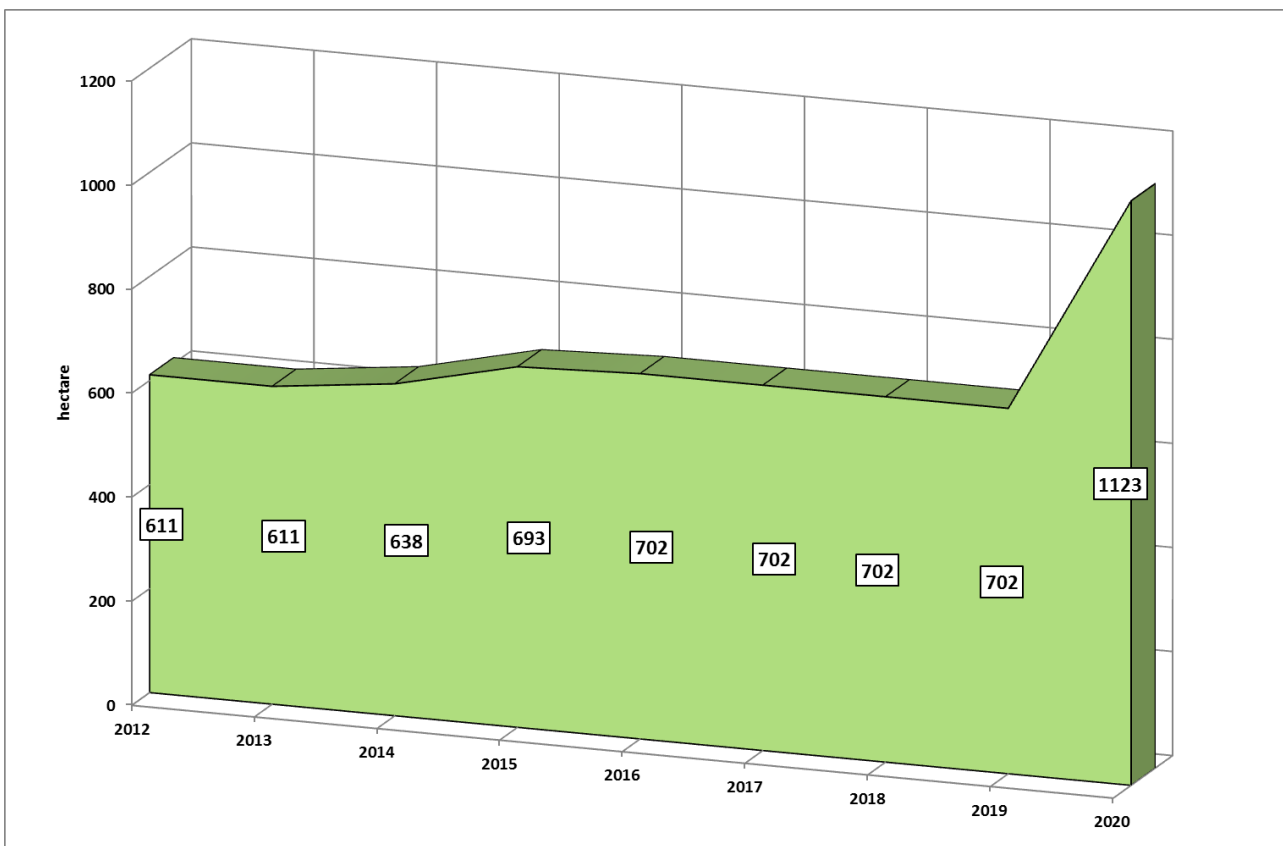

Grafic 9.2. Suprafața spațiilor verzi din municipii și orașe.

9.1. FONDUL DE LOCUINȚE PE FORME DE PROPRIETATE
- la sfârșitul anului -

	Numărul locuințelor	Numărul camerelor de locuit	Suprafața locuibilă - mii mp -
2015			
TOTAL	230611	575722	10765
- Proprietate majoritară de stat	2864	4985	95
- Proprietate majoritară privată	227747	570737	10670
2016			
TOTAL	231220	578219	10816
- Proprietate majoritară de stat	2864	4985	95
- Proprietate majoritară privată	228356	573234	10721
2017			
TOTAL	232121	581211	10876
- Proprietate majoritară de stat	2862	5006	95
- Proprietate majoritară privată	229259	576205	10781
2018			
TOTAL	233108	584626	10943
- Proprietate majoritară de stat	3098	5645	107
- Proprietate majoritară privată	230010	578981	10836
2019			
TOTAL	233972	587405	10999
- Proprietate majoritară de stat	3414	6312	119
- Proprietate majoritară privată	230558	581093	10880
2020			
TOTAL	235066	590847	11070
- Proprietate majoritară de stat	4006	7716	149
- Proprietate majoritară privată	231060	583131	10921

9.2. LOCUINȚE TERMINATE, DUPĂ SURSA DE FINANȚARE

	2015	2016	2017	2018	2019	2020
Numărul locuințelor	823	664	959	1052	902	1117
Suprafața, mp:						
- construită	128477	114631	129107	143256	121822	153640
- utilă	96857	86779	96986	110305	93238	118156
- locuibilă	56749	49715	58995	66441	54739	68220
DIN FONDURI PUBLICE						
Numărul locuințelor	199	-	-	240	316	592
Suprafața, mp:						
- construită	17098	-	-	26425	29535	61684
- utilă	12241	-	-	19373	22399	47251
- locuibilă	7687	-	-	12160	12584	28484
DIN FONDURI PRIVATE						
Numărul locuințelor	624	664	959	812	586	525
Suprafața, mp:						
- construită	111379	114631	129107	116831	92287	91956
- utilă	84616	86779	96986	90932	70839	70905
- locuibilă	49062	49715	58995	54281	42155	39736

**9.3. LOCUINȚE TERMINATE,
DUPĂ NUMĂRUL CAMERELOR DE LOCUIT**

	2015	2016	2017	2018	2019	2020
TOTAL din care:	823	664	959	1052	902	1117
- cu o cameră	72	10	86	56	84	108
- cu două camere	172	88	269	257	305	346
- cu trei camere	283	199	260	362	209	275
- cu patru camere	189	256	245	282	217	297
- cu cinci camere și peste	107	111	99	95	87	91

9.4. REȚEAUA ȘI VOLUMUL GAZELOR NATURALE DISTRIBUITE

	2015	2016	2017	2018	2019	2020
Numărul localităților în care se distribuie gaze naturale (la sfârșitul anului) din care:	82	82	82	82	82	82
- municipii și orașe	11	11	11	11	11	11
Lungimea simplă a conductelor de distribuție (la sfârșitul anului) - km	3266,2	3285,5	3326,3	3459,8	3442,3	3439,5
Gaze naturale distribuite - total - mil. m ³	207,1	214,9	221,0	216,0	213,7	259,9
din care: - pentru uz casnic	133,2	138,6	142,6	136,8	140,3	154,7

9.5. REȚEAUA ȘI VOLUMUL APEI POTABILE DISTRIBUITE

	2015	2016	2017	2018	2019	2020
Numărul localităților alimentate cu apă potabilă (la sfârșitul anului)	80	80	80	80	81	81
din care:						
- municipii și orașe	11	11	11	11	11	11
Lungimea simplă a rețelei de apă potabilă (la sfârșitul anului) - km	2213,6	2327,8	2352,7	2385,1	2400,2	2444,7
din care:						
- municipii și orașe	952,6	981,9	982,3	982,3	982,3	982,3
Apă potabilă distribuită - total - mii. m ³	19122	19998	19645	20573	21212	21110
din care: - pentru uz casnic	12347	13161	13351	13778	13908	14440

9.6. CANALIZARE PUBLICĂ

- la sfârșitul anului -

	2015	2016	2017	2018	2019	2020
Numărul localităților cu canalizare publică - total, din care:	45	47	49	51	52	53
- municipii și orașe	11	11	11	11	11	11
Lungimea simplă a conductelor de canalizare – km	1122,1	1189,3	1266,2	1327,4	1341,5	1377,4

9.7. SPAȚII VERZI

- la sfârșitul anului -

	2015	2016	2017	2018	2019	2020
Suprafața spațiilor verzi din municipii și orașe - ha	693	702	702	702	702	1123

CAPITOLUL 10

CONTURI NAȚIONALE

CUPRINS

pag.

CONTURI NAȚIONALE

10.1. Produsul intern brut - CAEN Rev. 2	83
10.2. Valoarea adăugată brută, pe ramuri de activitate – CAEN Rev. 2	83

Sursa datelor

Baza de date a I.N.S. – Tempo-Online:

<http://statistici.insse.ro:8077/tempo-online/#/pages/tables/insse-table>

Anuarul Statistic al României 2021.

Precizări metodologice

Conturile naționale au fost elaborate pe baza principiilor metodologice ale Sistemului European de Conturi 2010 (SEC 2010).

Începând din septembrie 2014, toate statele membre ale Uniunii Europene au avut obligația de a publica date de conturi naționale, conform metodologiei Sistemului European de Conturi 2010 (SEC 2010), care a fost aprobat prin Regulamentul (UE) nr. 549/2013 al Parlamentului European și al Consiliului din 21 mai 2013.

Produsul intern brut (PIB), principalul agregat macroeconomic al contabilității naționale, reprezintă rezultatul final al activității de producție a unităților producătoare rezidente.

Regionalizarea produsului intern brut presupune regionalizarea valorii adăugate brute, a impozitelor pe produs și a subvențiilor pe produs.

Echivalentul regional / județean al produsului intern brut (PIB) la preț de piață este produsul intern brut regional / județean (PIBR) evaluat la prețurile pieței, pe baza relației:

$PIBR = VABR + IP + TV - SP$, unde:

PIBR = Produsul intern brut regional / județean

VABR = Valoarea adăugată brută regională / județeană

IP = Impozitele pe produse, inclusiv taxa pe valoarea adăugată

TV = Taxele vamale (drepturi asupra importurilor)

SP = Subvențiile pe produse

Valoarea adăugată brută măsoară excedentul valorii bunurilor și serviciilor produse peste valoarea bunurilor și serviciilor consumate pentru producție, reprezentând valoarea nou creată în procesul de producție.

**10.1. PRODUSUL INTERN BRUT
SEC 2010, CALCULAT CONFORM CAEN Rev. 2**

- prețuri curente -

Județul Mureș	2014	2015	2016	2017	2018	2019
Produsul intern brut - mil. lei (RON)	14666,8	15613,6	16178,3	18008,0	20894,5	22760,4

**10.2. VALOAREA ADĂUGATĂ BRUTĂ,
PE RAMURI DE ACTIVITATE -CAEN Rev.2-**

- mil lei (RON) prețuri curente -

Județul Mureș	2014	2015	2016	2017	2018	2019
Valoarea adăugată brută - total	12957,7	13689,5	14481,2	16267,7	18845,1	20542,1
Agricultură, silvicultură și pescuit	921,6	865,7	902,5	976,0	1112,8	1186,3
Industria extractivă; industria prelucrătoare; producția și furnizarea de energie electrică și termică, gaze, apă caldă și aer condiționat; distribuția apei; salubritate, gestionarea deșeurilor, activități de decontaminare	4715,3	5036,7	4531,1	5154,5	5553,2	5774,7
- din care: industria prelucrătoare	4218,5	4557,2	4054,3	4774,0	5030,2	5223,0
Construcții	843,5	882,0	965,9	897,9	1012,3	1214,9
Comerț cu ridicata și cu amănuntul; repararea autovehiculelor și motocicletelor; transport și depozitare; hoteluri și restaurante	2201,1	2753,8	3410,9	3640,3	4293,7	4392,2
Informații și comunicații	281,7	325,6	367,0	396,5	424,2	494,7
Intermedieri financiare și asigurări	188,3	207,4	260,2	199,8	240,5	233,0
Tranzacții imobiliare	699,6	773,3	785,3	745,3	980,6	1349,8
Activități profesionale, științifice și tehnice; activități de servicii administrative și activități de servicii suport	593,6	595,1	641,8	895,1	1014,2	987,1
Administrație publică și apărare; asigurări sociale din sistemul public; învățământ; sănătate și asistență socială	2055,2	1771,3	2120,3	2734,1	3491,8	4094,4
Activități culturale și spectacole; reparații de produse de uz casnic și alte servicii	457,8	478,6	496,2	628,2	721,8	815,0

PAGINA GOALĂ

CAPITOLUL 11

REZULTATE ȘI PERFORMANȚE ALE INTREPRINDERILOR

REZULTATE ȘI PERFORMANȚE ALE ÎNTREPRINDERILOR

11.1. Număr de unități locale active, pe activități ale economiei naționale, în anul 2020 _____	89
11.2. Cifra de afaceri realizată de unitățile locale active, pe activități ale economiei naționale, în anul 2020 _____	90
11.3. Cheltuieli cu remunerațiile personalului efectuate de unitățile locale active, pe activități ale economiei naționale, în anul 2020 _____	91
11.4. Număr mediu de persoane ocupate în unitățile locale active, pe activități ale economiei naționale, în anul 2020 _____	92
11.5. Număr mediu de salariați în unitățile locale active, pe activități ale economiei naționale, în anul 2020 _____	93
11.6. Investiții brute în bunuri corporale efectuate de unitățile locale active, pe activități ale economiei naționale, în anul 2020 _____	94

Sursa datelor

Baza de date a I.N.S. – Tempo-Online:

<http://statistici.insse.ro:8077/tempo-online/#/pages/tables/insse-table>

Ancheta structurală 2020 (AS-2020) – date provizorii.

Pentru unitățile care nu au fost cuprinse în nomenclatorul anchetei structurale – date din alte surse administrative.

Nu sunt cuprinse unitățile locale din secțiunea K-intermedieri financiare și asigurări (div 64-66), secțiunea O-administrație publică (div 84), div. 94-activități asociative diverse și secțiunea T-activități ale gospodăriilor (div. 97, 98).

Precizări metodologice

Întreprinderea activă - entitatea care, din punct de vedere economic este activă (în perioada de observare), respectiv realizează bunuri sau servicii, înregistrează cheltuieli și întocmește bilanț contabil.

Incadrarea întreprinderilor pe ramuri s-a realizat pe baza activității principale.

Cifra de afaceri (exclusiv TVA) - reprezintă suma veniturilor rezultate din vânzări de bunuri, mărfuri, executarea de lucrări și prestări de servicii, mai puțin rabaturile, remizele și alte reduceri acordate clienților.

Număr mediu de persoane ocupate - reprezintă numărul total de personal (salarat și nesalarat) care a lucrat în întreprindere în cursul perioadei de referință, inclusiv personalul detașat remunerat de întreprindere, dar care lucrează în afara ei (ex. reprezentanți comerciali, echipele de reparații și întreținere). Se calculează ca medie aritmetică simplă prin împărțirea sumei efectivelor zilnice de persoane ocupate din anul respectiv la numărul total al zilelor calendaristice (365 de zile).

Număr mediu de salariați - reprezintă o medie aritmetică simplă, calculată prin împărțirea sumei efectivelor zilnice de salariați din anul respectiv - inclusiv din zilele de repaos săptămânal, sărbători legale și alte zile nelucrătoare - la numărul cumulativ al zilelor calendaristice (365 de zile).

Investiții brute în bunuri corporale - reprezintă valoarea investițiilor efectuate în cursul perioadei de referință în toate bunurile corporale, adică cele cumpărate de la terți sau produse pe cont propriu (producția de imobilizări de bunuri corporale) și a căror durată de utilizare este mai mare de 1 an.

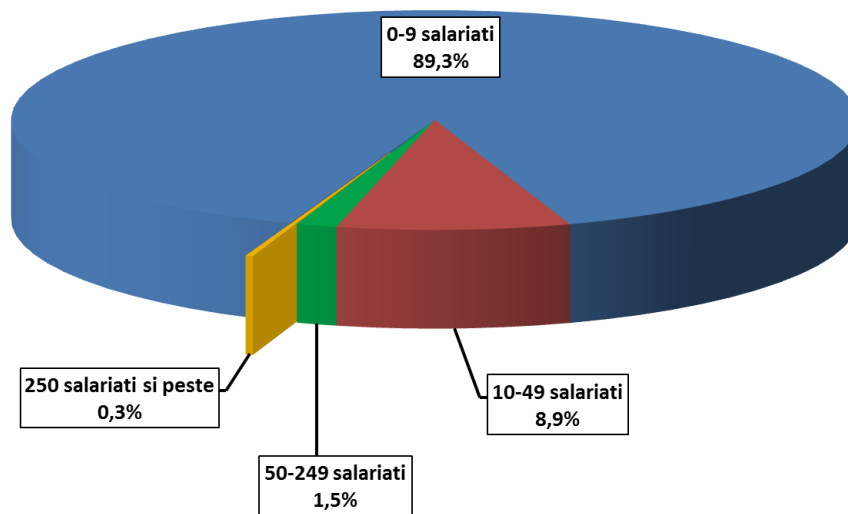

Grafic 11.1. Structura unităților active, după numărul de salariați, în anul 2020.

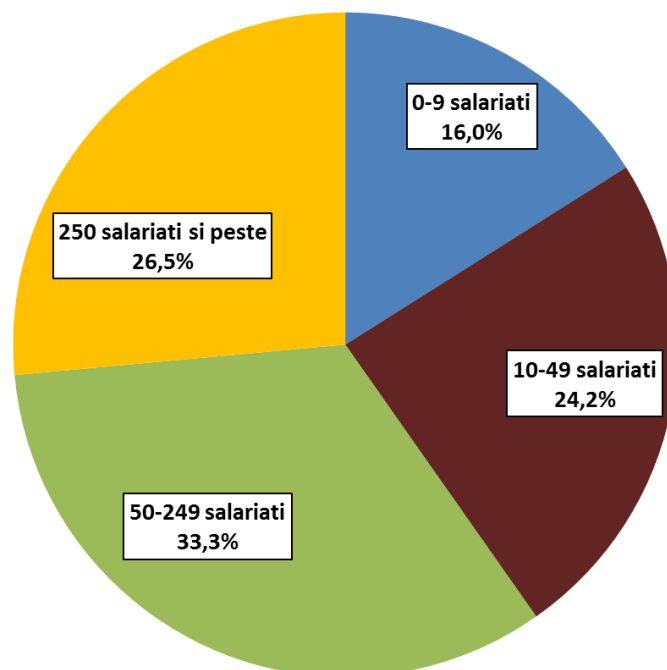

Grafic 11.2. Structura cifrei de afaceri din unitățile active, după numărul de salariați, în anul 2020.

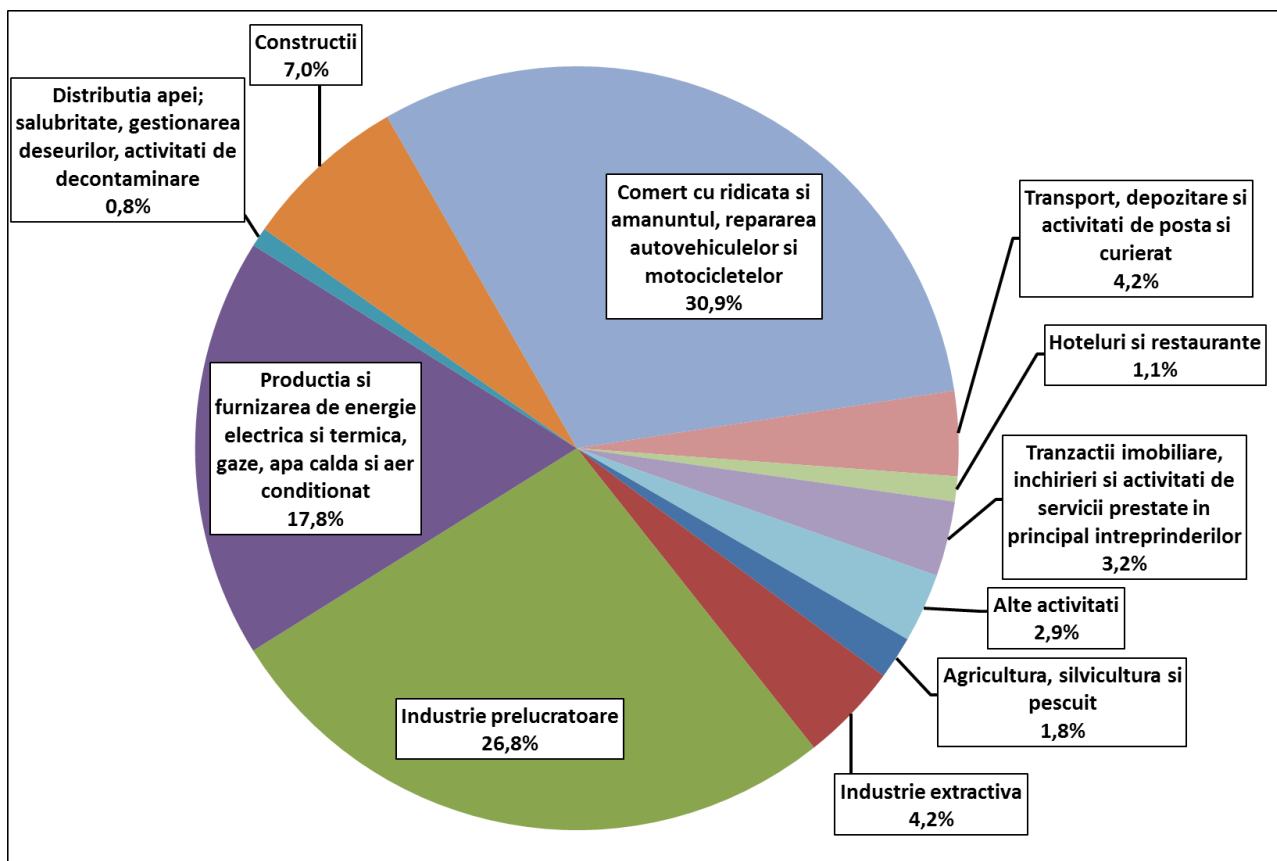

Grafic 11.3. Structura cifrei de afaceri, pe activități ale economiei, în anul 2020.

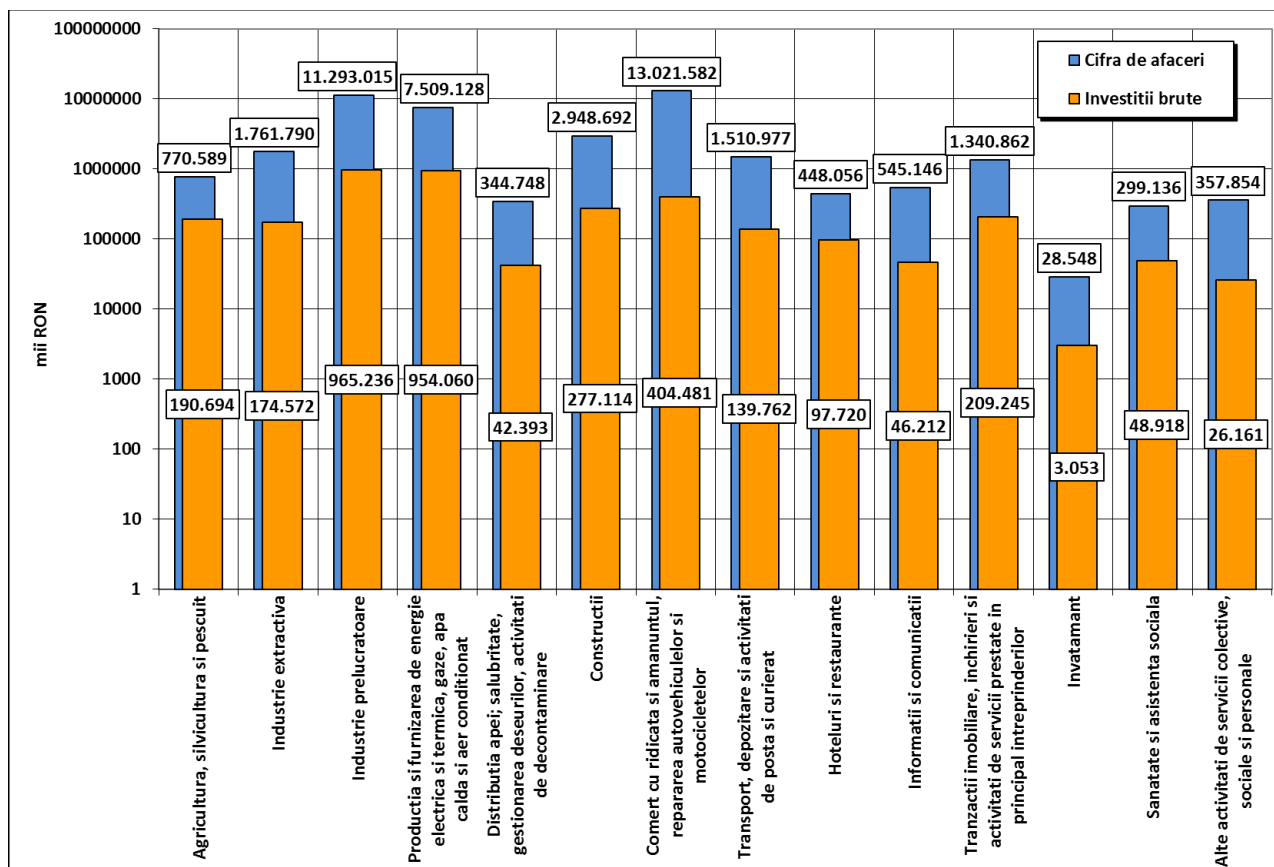

Grafic 11.4. Cifra de afaceri și investițiile brute, pe activități ale economiei, în anul 2020.

**11.1. NUMĂR DE UNITĂȚI LOCALE ACTIVE,
PE ACTIVITĂȚI ALE ECONOMIEI NAȚIONALE
- în anul 2020-**

Activități (secțiuni CAEN Rev.2)	Total	din care: pe clase de mărime după numărul de salariați			
		0-9	10-49	50-249	250 și peste
TOTAL JUDEȚ	15679	13998	1394	242	45
Agricultură, silvicultură și pescuit	542	474	63	3	2
Industrie extractivă	30	16	13	-	1
Industrie prelucrătoare	1873	1439	323	90	21
Producția și furnizarea de energie electrică și termică, gaze, apă caldă și aer condiționat	23	18	1	1	3
Distribuția apei; salubritate, gestionarea deșeurilor, activități de decontaminare	109	83	16	8	2
Construcții	1488	1274	179	33	2
Comerț cu ridicata și amănuntul, repararea autovehiculelor și motocicletelor	4469	4060	356	49	4
Transport, depozitare și activități de poștă și curierat	1609	1505	88	13	3
Hoteluri și restaurante	980	837	135	8	-
Informații și comunicații	553	502	42	7	2
Tranzacții imobiliare, închirieri și activități de servicii prestate în principal întreprinderilor	2432	2300	106	21	5
Învățământ ¹⁾	163	158	5	-	-
Sănătate și asistență socială ¹⁾	682	639	38	5	-
Alte activități de servicii colective, sociale și personale	726	693	29	4	-

¹⁾ Include numai unitățile locale cu activitate de învățământ sau sănătate și asistență socială, organizate ca societăți comerciale.

Notă: La prezentarea datelor este utilizată Clasificarea Activităților din Economia Națională – CAEN Rev.2, elaborată de Institutul Național de Statistică și care este compatibilă cu clasificările utilizate în statistica europeană (NACE Rev.2) și internațională (ISIC Rev.4).

CAEN Rev.2 este utilizată la nivel național începând cu 01.01.2008 în temeiul Ordinului nr.337/2007 al Președintelui INS, privind actualizarea Clasificării Activităților din Economia Națională - CAEN, aprobată prin H.G. nr.656/1997.

**11.2. CIFRA DE AFACERI REALIZATĂ DE UNITĂȚILE LOCALE ACTIVE,
PE ACTIVITĂȚI ALE ECONOMIEI NAȚIONALE
- în anul 2020 -**

- mii lei prețuri curente -

Activități (secțiuni CAEN Rev.2)	Total	din care: pe clase de mărime după numărul de salariați			
		0-9	10-49	50-249	250 și peste
TOTAL JUDEȚ	42180125	6765766	10213228	14040793	11160338
Agricultură, silvicultură și pescuit	770589	272083	298409	60684	139413
Industrie extractivă	1761790	13579	99266	-	1648945
Industrie prelucrătoare	11293015	520834	1639896	3506539	5625747
Producția și furnizarea de energie electrică și termică, gaze, apă caldă și aer condiționat	7509128	35933	1413641	4211264	1848291
Distribuția apei; salubritate, gestionarea deșeurilor, activități de decontaminare	344748	33282	102814	122246	86406
Construcții	2948692	575676	761694	1294479	316844
Comerț cu ridicata și amănuntul, repararea autovehiculelor și motocicletelor	13021582	3519349	4404709	4040508	1057016
Transport, depozitare și activități de poștă și curierat	1510977	602826	574073	225555	108523
Hoteluri și restaurante	448056	180780	211258	56018	-
Informații și comunicații	545146	125394	213486	97844	108422
Tranzacții imobiliare, închirieri și activități de servicii prestate în principal întreprinderilor	1340862	525461	259834	334835	220732
Învățământ ¹⁾	28548	20690	7858	-	-
Sănătate și asistență socială ¹⁾	299136	133794	106071	59271	-
Alte activități de servicii colective, sociale și personale	357854	206084	120219	31550	-

¹⁾ Include numai unitățile locale cu activitate de învățământ sau sănătate și asistență socială, organizate ca societăți comerciale.

Notă: La prezentarea datelor este utilizată Clasificarea Activităților din Economia Națională – CAEN Rev.2. elaborată de Institutul Național de Statistică și care este compatibilă cu clasificările utilizate în statistica europeană (NACE Rev.2) și internațională (ISIC Rev.4).

CAEN Rev.2 este utilizată la nivel național începând cu 01.01.2008 în temeiul Ordinului nr.337/2007 al Președintelui INS, privind actualizarea Clasificării Activităților din Economia Națională - CAEN. aprobată prin H.G. nr.656/1997.

**11.3. CHELTUIELI CU REMUNERAȚIILE PERSONALULUI EFECTUATE DE UNITĂȚILE LOCALE ACTIVE,
PE ACTIVITĂȚI ALE ECONOMIEI NAȚIONALE
- în anul 2020 -**

- mii lei prețuri curente -

Activități (secțiuni CAEN Rev.2)	Total	din care: pe clase de mărime după numărul de salariați			
		0-9	10-49	50-249	250 și peste
TOTAL JUDEȚ	5176398	768207	1145340	1349643	1913208
Agricultură, silvicultură și pescuit	138689	29988	43511	8813	56377
Industrie extractivă	216402	1310	15450	-	199642
Industrie prelucrătoare	1601870	96761	298780	529551	676778
Producția și furnizarea de energie electrică și termică, gaze, apă caldă și aer condiționat	614964	1259	4565	27616	581524
Distribuția apei; salubritate, gestionarea deșeurilor, activități de decontaminare	94538	5782	17649	33401	37706
Construcții	468598	97525	133419	170097	67556
Comerț cu ridicata și amănuntul, repararea autovehiculelor și motocicletelor	899372	238014	301529	287468	72361
Transport, depozitare și activități de poștă și curierat	272141	61570	58248	51856	100467
Hoteluri și restaurante	133348	46987	61750	24611	-
Informații și comunicații	168955	23633	63059	54930	27333
Tranzacții imobiliare, închirieri și activități de servicii prestate în principal întreprinderilor	413599	99923	95714	124498	93464
Învățământ ¹⁾	8692	5890	2802	-	-
Sănătate și asistență socială ¹⁾	95344	33479	34121	27744	-
Alte activități de servicii colective, sociale și personale	49887	26085	14744	9059	-

¹⁾ Include numai unitățile locale cu activitate de învățământ sau sănătate și asistență socială, organizate ca societăți comerciale.

Notă: La prezentarea datelor este utilizată Clasificarea Activităților din Economia Națională – CAEN Rev.2. elaborată de Institutul Național de Statistică și care este compatibilă cu clasificările utilizate în statistica europeană (NACE Rev.2) și internațională (ISIC Rev.4).

CAEN Rev.2 este utilizată la nivel național începând cu 01.01.2008 în temeiul Ordinului nr.337/2007 al Președintelui INS, privind actualizarea Clasificării Activităților din Economia Națională - CAEN. aprobată prin H.G. nr.656/1997.

**11.4. NUMĂR MEDIU DE PERSOANE OCUPATE IN UNITĂȚILE LOCALE ACTIVE,
PE ACTIVITĂȚI ALE ECONOMIEI NAȚIONALE
- în anul 2020 -**

Activități (secțiuni CAEN Rev.2)	Total	din care: pe clase de mărime după numărul de salariați			
		0-9	10-49	50-249	250 și peste
TOTAL JUDEȚ	109025	29704	27749	24991	26581
Agricultură, silvicultură și pescuit	3414	1178	1169	224	843
Industrie extractivă	1940	41	301	-	1598
Industrie prelucrătoare	32478	3630	7406	10254	11188
Producția și furnizarea de energie electrică și termică, gaze, apă caldă și aer condiționat	6134	38	24	172	5900
Distribuția apei; salubritate, gestionarea deșeurilor, activități de decontaminare	2055	225	401	789	640
Construcții	10328	3166	3283	2984	895
Comerț cu ridicata și amănuntul, repararea autovehiculelor și motocicletelor	22194	8896	6768	5042	1488
Transport, depozitare și activități de poștă și curierat	7018	2898	1684	1084	1352
Hoteluri și restaurante	5135	2173	2372	590	-
Informații și comunicații	2953	819	904	665	565
Tranzacții imobiliare, închirieri și activități de servicii prestate în principal întreprinderilor	10369	3790	2090	2377	2112
Învățământ ¹⁾	372	278	94	-	-
Sănătate și asistență socială ¹⁾	2612	1326	721	565	-
Alte activități de servicii colective, sociale și personale	2023	1246	532	245	-

¹⁾ Include numai unitățile locale cu activitate de învățământ sau sănătate și asistență socială, organizate ca societăți comerciale.

Notă: La prezentarea datelor este utilizată Clasificarea Activităților din Economia Națională – CAEN Rev.2. elaborată de Institutul Național de Statistică și care este compatibilă cu clasificările utilizate în statistica europeană (NACE Rev.2) și internațională (ISIC Rev.4).

CAEN Rev.2 este utilizată la nivel național începând cu 01.01.2008 în temeiul Ordinului nr.337/2007 al Președintelui INS, privind actualizarea Clasificării Activităților din Economia Națională - CAEN. aprobată prin H.G. nr.656/1997.

**11.5. NUMĂR MEDIU DE SALARIAȚI ÎN UNITĂȚILE LOCALE ACTIVE,
PE ACTIVITĂȚI ALE ECONOMIEI NAȚIONALE
- în anul 2020 -**

Activități (secțiuni CAEN Rev.2)	Total	din care: pe clase de mărime după numărul de salariați			
		0-9	10-49	50-249	250 și peste
TOTAL JUDEȚ	105040	25809	27704	24971	26556
Agricultură, silvicultură și pescuit	3302	1067	1168	224	843
Industrie extractivă	1938	39	301	-	1598
Industrie prelucrătoare	32138	3308	7397	10245	11188
Producția și furnizarea de energie electrică și termică, gaze, apă caldă și aer condiționat	6129	33	24	172	5900
Distribuția apei; salubritate, gestionarea deșeurilor, activități de decontaminare	2043	213	401	789	640
Construcții	10068	2908	3281	2984	895
Comerț cu ridicata și amănuntul, repararea autovehiculelor și motocicletelor	21028	7792	6741	5032	1463
Transport, depozitare și activități de poștă și curierat	6631	2512	1683	1084	1352
Hoteluri și restaurante	4964	2003	2371	590	-
Informații și comunicații	2742	609	904	664	565
Tranzacții imobiliare, închirieri și activități de servicii prestate în principal întreprinderilor	9546	2968	2089	2377	2112
Învățământ ¹⁾	303	209	94	-	-
Sănătate și asistență socială ¹⁾	2423	1139	719	565	-
Alte activități de servicii colective, sociale și personale	1785	1009	531	245	-

¹⁾ Include numai unitățile locale cu activitate de învățământ sau sănătate și asistență socială, organizate ca societăți comerciale.

Notă: La prezentarea datelor este utilizată Clasificarea Activităților din Economia Națională – CAEN Rev.2. elaborată de Institutul Național de Statistică și care este compatibilă cu clasificările utilizate în statistica europeană (NACE Rev. 2) și internațională (ISIC Rev.4).

CAEN Rev.2 este utilizată la nivel național începând cu 01.01.2008 în temeiul Ordinului nr. 337/2007 al Președintelui INS, privind actualizarea Clasificării Activităților din Economia Națională - CAEN. aprobată prin H.G. nr. 656/1997.

**11.6. INVESTIȚII BRUTE ÎN BUNURI CORPORALE EFECTUATE DE UNITĂȚILE LOCALE ACTIVE,
PE ACTIVITĂȚI ALE ECONOMIEI NAȚIONALE
- în anul 2020 -**

-mii lei prețuri curente-

Activități (secțiuni CAEN Rev.2)	Total	din care: pe clase de mărime după numărul de salariați			
		0-9	10-49	50-249	250 și peste
TOTAL JUDEȚ	3579620	750047	472314	674667	1682592
Agricultură, silvicultură și pescuit	190694	77857	47657	27282	37899
Industrie extractivă	174572	2464	5902	-	166206
Industrie prelucrătoare	965236	57209	91491	238328	578209
Producția și furnizarea de energie electrică și termică, gaze, apă caldă și aer condiționat	954060	125198	-	8247	820614
Distribuția apei; salubritate, gestionarea deșeurilor, activități de decontaminare	42393	4308	6607	5311	26168
Construcții	277114	107637	78516	84258	6702
Comerț cu ridicata și amănuntul, repararea autovehiculelor și motocicletelor	404481	107731	110231	171052	15467
Transport, depozitare și activități de poștă și curierat	139762	53082	48771	29640	8269
Hoteluri și restaurante	97720	26730	17684	53306	-
Informații și comunicații	46212	8217	19676	3164	15154
Tranzacții imobiliare, închirieri și activități de servicii prestate în principal întreprinderilor	209245	138271	27765	35307	7903
Învățământ ¹⁾	3053	1803	1250	-	-
Sănătate și asistență socială ¹⁾	48918	19292	11693	17932	-
Alte activități de servicii colective, sociale și personale	26161	20249	5072	840	-

¹⁾ Include numai unitățile locale cu activitate de învățământ sau sănătate și asistență socială, organizate ca societăți comerciale.

Notă: La prezentarea datelor este utilizată Clasificarea Activităților din Economia Națională – CAEN Rev.2. elaborată de Institutul Național de Statistică și care este compatibilă cu clasificările utilizate în statistica europeană (NACE Rev.2) și internațională (ISIC Rev.4).

CAEN Rev.2 este utilizată la nivel național începând cu 01.01.2008 în temeiul Ordinului nr.337/2007 al Președintelui INS, privind actualizarea Clasificării Activităților din Economia Națională - CAEN. aprobată prin H.G. nr.656/1997.

CAPITOLUL 12

AGRICULTURA ȘI SILVICULTURA

- ◆ Agricultura
- ◆ Silvicultura

CUPRINS

pag.

AGRICULTURA

12. 1. Suprafața agricolă, după modul de folosință _____	99
12. 2. Parcul de tractoare și mașini agricole principale din agricultură _____	99
12. 3. Ingrășăminte chimice și naturale folosite în agricultură _____	100
12. 4. Ingrășăminte chimice și naturale folosite în sectorul privat din agricultură _____	100
12. 5. Producția agricolă _____	101
12. 6. Producția agricolă în sectorul privat _____	101
12. 7. Indicii producției agricole _____	102
12. 8. Producția principalelor produse agricole pe locuitor _____	102
12.9. Suprafața agricolă cultivată cu principalele culturi _____	103
12.10. Suprafața agricolă cultivată cu principalele culturi în sectorul privat _____	104
12.11. Producția agricolă vegetală la principalele culturi _____	105
12.12. Producția agricolă vegetală la principalele culturi în sectorul privat _____	106
12.13. Numărul pomilor fructiferi pe rod _____	107
12.14. Numărul pomilor fructiferi pe rod în sectorul privat _____	107
12.15. Producția de fructe _____	108
12.16. Producția de fructe în sectorul privat _____	108
12.17. Suprafața viilor pe rod și producția de struguri _____	109
12.18. Suprafața viilor pe rod și producția de struguri în sectorul privat _____	109
12.19. Numărul animalelor _____	110
12.20. Numărul animalelor în sectorul privat _____	110
12.21. Numărul animalelor ce revin la 100 hectare teren _____	111
12.22. Producția agricolă animală _____	111
12.23. Producția agricolă animală în sectorul privat _____	111

SILVICULTURA

12.24. Fondul forestier _____	112
12.25. Volumul de lemn recoltat _____	112

Sursa datelor

Baza de date a I.N.S. – Tempo-Online:

<http://statistici.insse.ro:8077/tempo-online/#/pages/tables/insse-table>

Anuarul Statistic al României 2021.

Rapoarte statistice completate de agenții economici, organele centrale și locale, instituțiile, organizațiile cu activitate de agricultură din sectorul public, mixt, privat, cooperatist și obștesc.

Cercetările statistice selective în gospodăriile populației.

Rapoartele statistice întocmite de Filiala județeană Mureș a Regiei Autonome "ROMSILVA" .

Precizări metodologice

Suprafața agricolă cuprinde terenurile utilizate pentru obținerea producției agricole vegetale.

Suprafața cultivată reprezintă suprafața însămânțată sau plantată în ogor propriu aflată în exploatare (folosință).

Suprafața amenajată pentru irigații reprezintă suprafața pe care s-au efectuat lucrări de alimentare cu apă pe cale artificială, inclusiv cea ocupată cu diguri, bazine de alimentare a apei, instalații de pompare din sistemul de irigații.

Exploatarea agricolă reprezintă unitatea economică de producție agricolă care își desfășoară activitatea sub o gestiune curentă unică și cuprinde toate animalele deținute și toată suprafața de teren utilizată, integral sau parțial, pentru realizarea unei producții agricole, indiferent de tipul de proprietate, forma juridică sau mărime.

Producția vegetală totală cuprinde atât producția culturilor în ogor propriu, cât și cea obținută din culturi intercalate, succesive și sub plantă protectoare. Producția medie s-a calculat numai pentru culturile în ogor propriu.

Producția de fructe cuprinde cantitatea de fructe obținută de la pomii din livezi, răzleți, arbuști fructiferi și căpșuni.

Greutatea în viu a animalelor destinate sacrificării pentru consum cuprinde greutatea în viu a animalelor livrate unităților cu activități de industrializare, a animalelor sacrificate de unitățile producătoare și greutatea în viu a animalelor sacrificate în exploatarea agricolă individuală.

Producția de lapte de vacă și bivoliță (totală și medie) cuprinde și consumul vițelilor, iar producția totală de lapte, reprezintă cantitatea de lapte de vacă și bivoliță (inclusiv consumul vițelilor), oaie și capră muls.

Indicii producției agricole pentru anii 1991-2020 s-au calculat pe baza valorii exprimate în prețuri unice (prețul mediu pe produs realizat pe țară) ale anului anterior, pentru toate categoriile de producători. Legătura între datele calculate pentru diferite perioade s-a făcut pe baza relației dintre indici.

Proprietatea majoritar privată cuprinde activitatea din: exploatarea agricolă individuală, societățile comerciale cu capital integral și majoritar privat, constituie potrivit Legii nr. 31 / 1990 și societățile agricole înființate potrivit Legii nr. 36 / 1991.

Conținutul sectorului privat se referă la proprietatea majoritar privată.

Fondul forestier se constituie din totalitatea suprafețelor pădurilor, a terenurilor destinate împăduririi, a celor care servesc nevoilor de cultură, producție și administrație silvică, precum și a terenurilor neproductive incluse în amenajamentele silvice.

Suprafața pădurilor cuprinde terenurile acoperite cu vegetație forestieră constând din arbori și arbuști reproduse natural sau artificial, care își crează un mediu specific de dezvoltare biologică și care constituie componența direct productivă a fondului forestier, având o suprafață mai mare de 0,25 ha.

Pădurile sunt clasificate, după marile grupe de specii în: păduri de rășinoase, de fag, de stejar și diverse specii.

Volumul de lemn recoltat reprezintă volumul brut (pe picior) recoltat până la sfârșitul anului, din partizile destinate operatorilor economici și din partizile destinate pentru aprovizionarea populației.

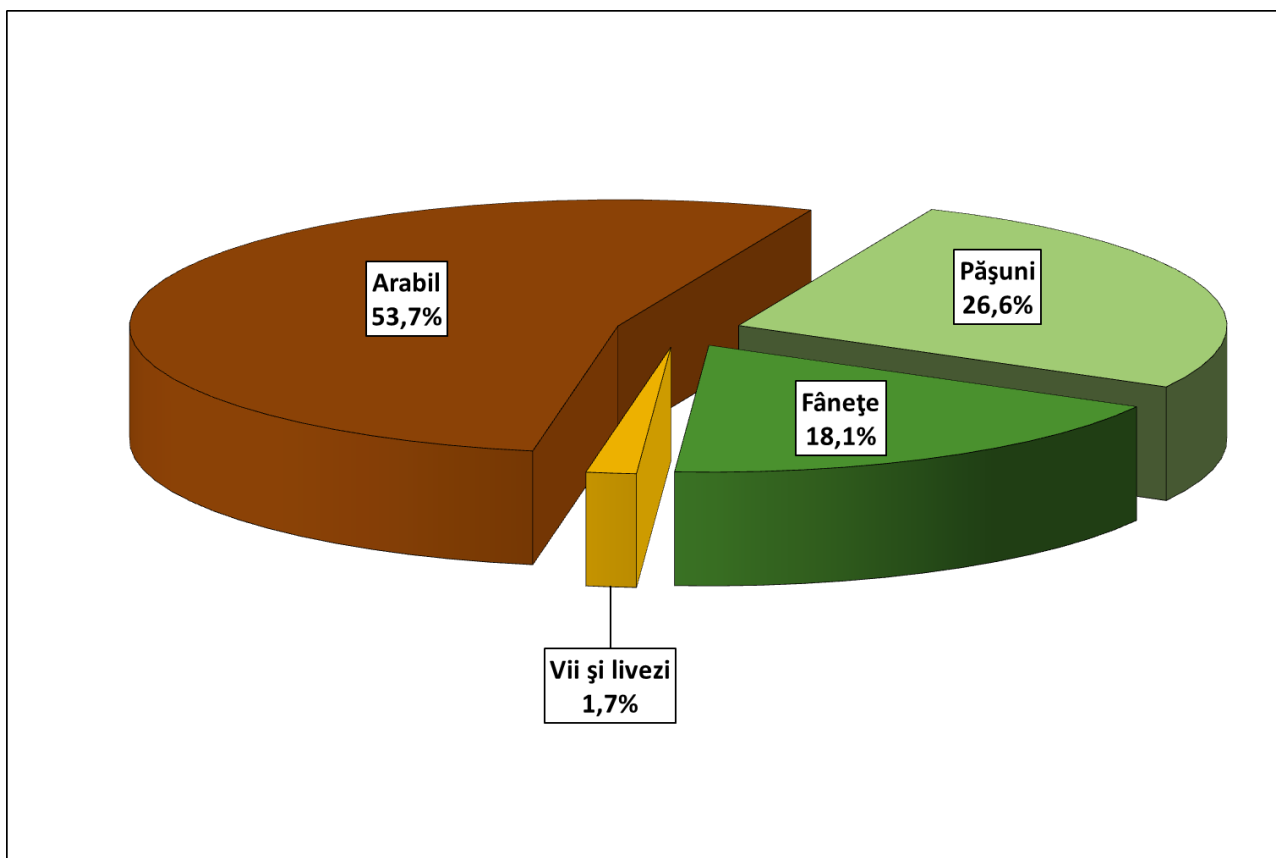

Grafic 12.1. Structura suprafeței agricole după modul de folosință.

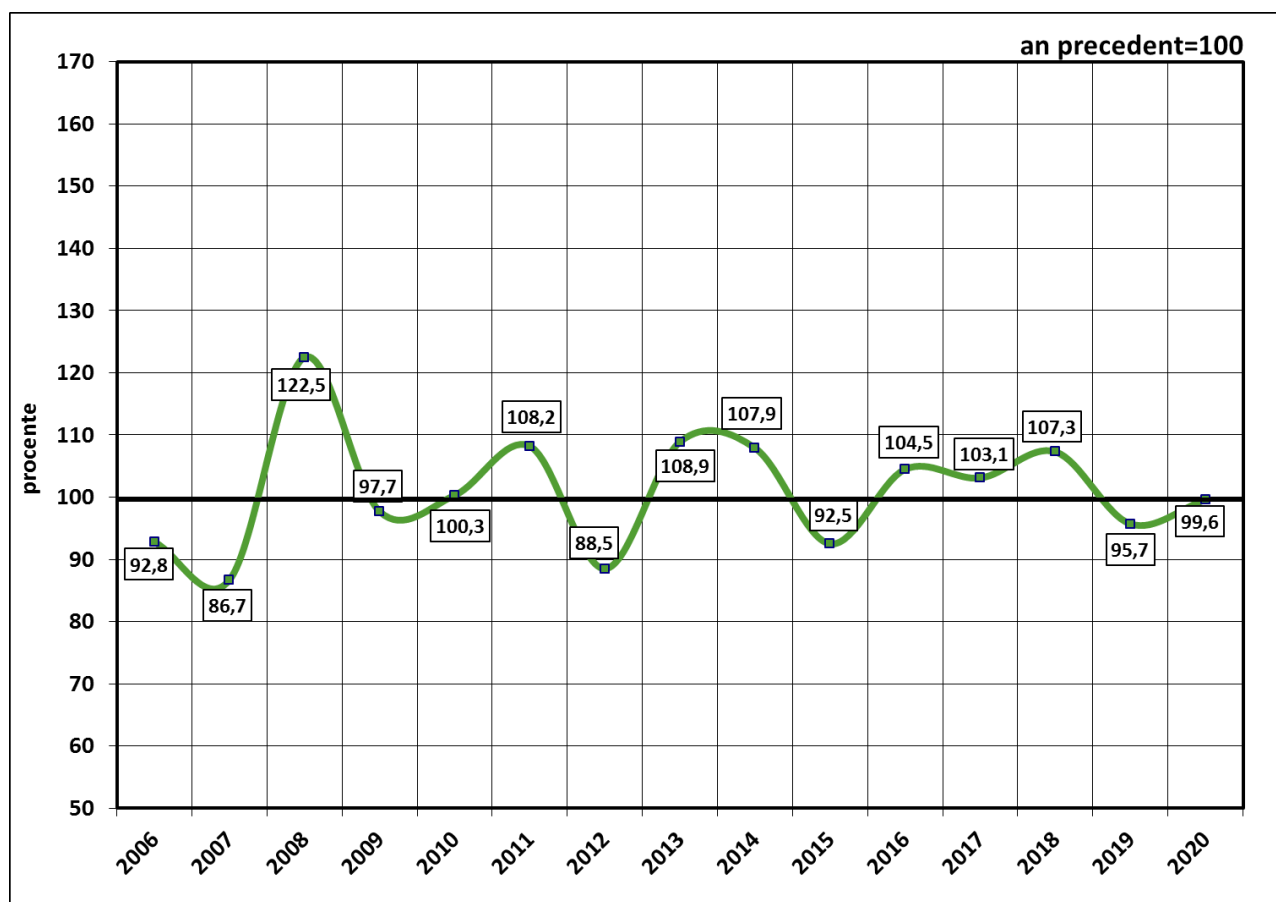

Grafic 12.2. Indicii producției agricole.

12.1. SUPRAFAȚA AGRICOLĂ DUPĂ MODUL DE FOLOSINȚĂ
- la sfârșitul anului 2014 -

	Total agricultura		din care: sector privat	
	Suprafața - hectare -	Structura - % -	Suprafața - hectare -	Structura - % -
Suprafața agricolă - total din care:	411131	100,0	382087	100,0
- Arabil	220797	53,7	215095	56,3
- Pășuni	109257	26,6	88361	23,1
- Fânețe	74262	18,1	72256	18,9
- Vii și pepiniere viticole	1664	0,4	1517	0,4
- Livezi și pepiniere pomicele	5151	1,3	4858	1,3

Notă: Până la finalizarea acțiunii de cadastrare a țării, de către Agenția Națională de Cadastru și Publicitate Imobiliară, seriile de date sunt blocate la nivelul anului 2014.

12.2. PARCUL DE TRACTOARE ȘI MAȘINI AGRICOLE
PRINCIPALE DIN AGRICULTURĂ
-la sfârșitul anului -

							- bucăți -
	2015	2016	2017	2018	2019	2020 Total	din care: privat
Tractoare agricole fizice	6823	6857	6854	7002	7010	7039	7020
Pluguri pentru tractor	5312	6293	6414	6437	5567	5489	5475
Cultivatoare mecanice	867	868	896	853	871	895	890
Semănători mecanice	2781	2530	2508	2531	2640	2622	2617
Mașini de stropit și prăfuit cu tracțiune mecanică	295	277	294	329	313	339	336
Combine autopropulsate pentru recoltat cereale	1113	1109	1106	1103	1146	1113	1110
Combine autopropulsate pentru recoltat furaje	71	70	80	76	77	77	76
Prese pentru balotat paie și fân	712	745	759	819	867	929	925

**12.3. INGRĂȘĂMINTE CHIMICE ȘI NATURALE
FOLOSITE IN AGRICULTURĂ**

- tone -

	2015	2016	2017	2018	2019	2020
Ingrășăminte chimice (substanță activă) - total	12972	18960	14508	14509	14499	14527
- azotoase	6789	8103	8526	8526	9217	9245
- fosfatice	4268	3872	4077	4077	4074	4074
- potasice	1915	6985	1905	1906	1208	1208
Ingrășăminte naturale	377242	494496	567306	1267850	954709	882970
Ingrășăminte aplicate pe un hectar ¹⁾ - kg/ha						
- chimice	168	189	133	121	106	106
- naturale	13573	13169	13934	25000	18333	17062

¹⁾ Suprafața pe care s-au aplicat îngrășăminte.

**12.4. INGRĂȘĂMINTE CHIMICE ȘI NATURALE
FOLOSITE IN SECTORUL PRIVAT DIN AGRICULTURĂ**

- tone -

	2015	2016	2017	2018	2019	2020
Ingrășăminte chimice (substanță activă) - total	12933	18924	14463	14463	14419	14447
- azotoase	6750	8072	8488	8488	9153	9181
- fosfatice	4268	3869	4072	4072	4064	4064
- potasice	1915	6983	1903	1903	1202	1202
Ingrășăminte naturale	375882	480136	552946	1198400	950529	873865
Ingrășăminte aplicate pe un hectar ¹⁾ - kg/ha						
- chimice	168	189	133	121	109	109
- naturale	13564	13808	14576	25000	19647	17051

¹⁾ Suprafața pe care s-au aplicat îngrășăminte.

12.5. PRODUCȚIA AGRICOLĂ

	2015	2016	2017	2018	2019	2020
PRODUCȚIA AGRICOLĂ TOTALĂ -mii lei prețuri curente-	1955286	1997949	2062064	2280951	2383079	2555538
- Vegetală	1156207	1232966	1282157	1569250	1643527	1753128
- Animală	792354	762455	776577	707152	734036	795117
- Servicii agricole	6725	2528	3330	4549	5516	7293
STRUCTURA PRODUCȚIEI AGRICOLE - % -	100,0	100,0	100,0	100,0	100,0	100,0
- Vegetală	59,1	61,7	62,2	68,8	69,0	68,6
- Animală	40,5	38,2	37,6	31,0	30,8	31,1
- Servicii agricole	0,4	0,1	0,2	0,2	0,2	0,3

12.6. PRODUCȚIA AGRICOLĂ ÎN SECTORUL PRIVAT

	2015	2016	2017	2018	2019	2020
PRODUCȚIA AGRICOLĂ TOTALĂ -mii lei prețuri curente-	1908561	1966041	2036356	2254030	2354892	2528089
- Vegetală	1116261	1202979	1258099	1544241	1616582	1727346
- Animală	790421	760534	774927	705240	732794	793450
- Servicii agricole	1879	2528	3330	4549	5516	7293
STRUCTURA PRODUCȚIEI AGRICOLE - % -	100,0	100,0	100,0	100,0	100,0	100,0
- Vegetală	58,5	61,2	61,8	68,5	68,7	68,3
- Animală	41,4	38,7	38,0	31,3	31,1	31,4
- Servicii agricole	0,1	0,1	0,2	0,2	0,2	0,3

12.7. INDICIIL PRODUCȚIEI AGRICOLE - % -

anul precedent = 100

Anul	Total agricultura			Sector privat		
	Producția agricolă totală	Producția agricolă vegetală	Producția agricolă animală	Producția agricolă totală	Producția agricolă vegetală	Producția agricolă animală
2005	85,5	83,6	89,5	82,8	79,5	89,5
2006	92,8	93,8	91,2	96,1	99,4	91,3
2007	86,7	77,5	104,9	86,3	76,2	105,0
2008	122,5	137,3	93,9	123,2	139,4	93,8
2009	97,7	96,4	100,7	97,8	96,6	100,7
2010	100,3	102,3	97,0	100,3	102,3	97,1
2011	108,2	108,0	108,8	109,3	109,5	108,8
2012	88,5	83,4	98,7	88,5	83,4	98,7
2013	108,9	113,3	101,6	107,1	110,5	101,6
2014	107,9	107,9	106,7	108,0	108,8	106,7
2015	92,5	89,8	97,3	92,9	90,0	97,2
2016	104,5	109,4	97,9	105,3	110,6	97,9
2017	103,1	106,7	97,1	103,4	107,3	97,2
2018	107,3	116,9	91,3	107,3	117,2	91,3
2019	95,7	94,7	97,8	95,7	94,7	97,9
2020	99,6	99,3	100,1	99,7	99,5	100,0

12.8. PRODUCȚIA PRINCIPALELOR PRODUSE AGRICOLE PE LOCUITOR

	2015	2016	2017	2018	2019	2020
Cereale boabe (kg)	747	823	953	1170	1134	1104
- grâu	194	187	183	203	215	188
- secară	0,3	0,6	0,6	0,6	0,6	0,6
- porumb	468	552	680	878	841	843
Sfeclă de zahăr (kg)	159	174	188	253	224	149
Cartofi (kg)	116	178	184	178	160	160
Legume (kg)	165	165	164	167	157	162
Lapte total (litri)	317	316	280	304	299	305
Lână (kg)	1,6	1,6	1,8	1,7	1,6	1,7
Ouă (bucăți)	339	321	321	199	188	187

**12.9. SUPRAFAȚA AGRICOLĂ CULTIVATĂ
CU PRINCIPALELE CULTURI**

- hectare -

	2015	2016	2017	2018	2019	2020
Suprafața cultivată -total	183165	183860	181805	187788	190549	185500
Cereale pentru boabe din care:	117297	115421	111561	113879	114108	109871
- grâu	27306	27023	25221	26190	27222	24663
- secară	88	148	124	124	106	140
- orz și orzoaică	8055	7298	7220	7463	7319	7007
- ovăz	6627	6206	6257	6146	6093	4856
- porumb	72352	72012	69972	71611	71248	71009
Leguminoase pentru boabe din care:	285	416	294	269	268	271
- mazăre	233	292	145	142	130	127
- fasole	52	122	147	125	135	140
Plante uleioase din care:	8384	11543	14105	15797	17665	18426
- floarea soarelui	3704	4244	5770	6923	9137	8851
- soia	1914	3539	4867	5237	4772	6117
Sfecla de zahăr	1892	2219	2379	3215	3270	2103
Cartofi din care:	5540	5427	5324	5339	5357	5436
- cartofi de toamnă	5228	5015	4913	4827	4845	4924
Legume din care:	6437	6314	6221	6346	6316	6695
- tomate	1078	1049	1032	1154	1155	1142
- ceapă uscată	1114	1107	1079	1082	1078	1077
- varză	1261	1204	1205	1208	1192	1182
Pepeni verzi și galbeni	191	152	122	123	121	116
Furaje verzi din teren arabil din care:	45565	44899	44212	45247	45856	45445
- Furaje perene, din care:	34714	34402	33879	34491	34915	34612
- lucernă	17717	17646	17196	18181	18916	18631
- trifoi	3547	3493	3392	3425	3037	3072
- Furaje verzi anuale	10851	10497	10333	10756	10942	10834
Rădăcinoase furajere	127	121	108	110	110	110

**12.10. SUPRAFAȚA AGRICOLĂ CULTIVATĂ
CU PRINCIPALELE CULTURI IN SECTORUL PRIVAT**

- hectare -

	2015	2016	2017	2018	2019	2020
Suprafața cultivată -total	182550	183519	181247	187385	190154	185210
Cereale pentru boabe din care:	117080	115286	111371	113752	113984	109739
- grâu	27199	26982	25109	26143	27171	24609
- secară	88	148	124	124	106	140
- orz și orzoaică	8051	7290	7217	7456	7292	6981
- ovăz	6588	6176	6248	6145	6091	4855
- porumb	72316	71975	69942	71564	71216	70982
Leguminoase pentru boabe din care:	284	415	294	269	268	271
- mazăre	233	292	145	142	130	127
- fasole	51	121	147	125	135	140
Plante uleioase din care:	8352	11512	14062	15768	17637	18395
- floarea soarelui	3704	4238	5770	6923	9137	8850
- soia	1884	3514	4824	5207	4744	6088
Sfecla de zahăr	1890	2218	2379	3215	3270	2103
Cartofi din care:	5533	5420	5306	5325	5342	5422
- cartofi de toamnă	5221	5008	4895	4813	4831	4911
Legume din care:	6390	6300	6209	6333	6312	6691
- tomate	1077	1048	1032	1154	1154	1142
- ceapă uscată	1113	1106	1078	1081	1077	1076
- varză	1225	1201	1204	1204	1191	1181
Pepeni verzi și galbeni	191	152	122	121	121	116
Furaje verzi din teren arabil din care:	45272	44756	43917	45028	45632	45334
- Furaje perene, din care:	34522	34318	33651	34378	34812	34584
- lucernă	17639	17586	17153	18083	18815	18605
- trifoi	3502	3479	3378	3410	3037	3072
- Furaje verzi anuale	10750	10438	10266	10651	10819	10750
Rădăcinoase furajere	127	121	108	110	110	110

**12.11. PRODUCȚIA AGRICOLĂ VEGETALĂ
LA PRINCIPALELE CULTURI**

- tone -

	2015	2016	2017	2018	2019	2020
Cereale boabe din care:	445305	490414	566832	694294	670885	650963
- grâu	115422	111646	108803	120595	126888	110987
- seară	176	355	328	338	328	349
- orz și orzoaică	24302	24718	25581	27146	23988	21647
- ovăz	15939	15121	15871	13649	13596	10932
- porumb boabe	279036	328757	404333	521379	497356	497171
Leguminoase boabe din care:	500	770	714	695	590	469
- mazăre boabe	369	528	467	465	386	264
- fasole	131	239	244	227	200	200
Floarea soarelui	7721	9290	17064	21146	23927	21580
Soia	3214	7113	9642	14980	12872	14827
Sfecla de zahăr	95042	103659	111716	150382	132733	87883
Cartofi, din care:	68960	105888	109380	105536	94688	94465
- cartofi de toamnă	65440	100644	102730	97269	86679	86923
Legume din care:	98357	98250	97665	99076	93157	95557
- tomate	18046	18424	18057	18446	17314	17972
- ceapă uscată	16454	16160	16175	16085	15625	15369
- varză	26829	27297	25960	26459	24548	22498
Pepeni verzi și galbeni	3476	3128	2807	3096	2371	2167
Furaje verzi din teren arabil	961472	957647	960781	1058455	988163	1011600
Furaje perene - (m.v.) din care:	722148	725716	722092	810654	747625	766129
- lucernă (m.v.)	424991	431240	424050	464998	458543	467008
- trifoi (m.v.)	64363	68804	71095	76822	63938	65926
Furaje verzi anuale (m.v.)	239324	231931	238689	247801	240538	245471
Rădăcinoase furajere	3447	4235	5043	4796	4224	4158

**12.12. PRODUCȚIA AGRICOLĂ VEGETALĂ
LA PRINCIPALELE CULTURI IN SECTORUL PRIVAT**

- tone -

	2015	2016	2017	2018	2019	2020
Cereale boabe din care:	444368	489830	566053	693680	670272	650314
- grâu	114912	111446	108354	120315	126655	110768
- secară	176	355	328	338	328	349
- orz și orzoaică	24291	24699	25574	27119	23869	21520
- ovăz	15865	15063	15856	13648	13592	10930
- porumb boabe	278867	328557	404188	521205	497157	496988
Leguminoase boabe din care:	498	768	714	695	590	469
- mazăre boabe	369	528	467	465	386	264
- fasole	129	237	244	227	200	200
Floarea soarelui	7721	9276	17064	21146	23927	21577
Soia	3151	7051	9559	14918	12808	14786
Sfecla de zahăr	94949	103605	111716	150382	132733	87883
Cartofi, din care:	68888	105802	109092	105258	94442	94236
- cartofi de toamnă	65368	100558	102442	96991	86438	86701
Legume, din care:	97412	98028	97520	98836	93100	95508
- tomate	18036	18420	18057	18435	17301	17962
- ceapă uscată	16448	16149	16158	16074	15615	15354
- varză	25985	27201	25936	26348	24529	22486
Pepeni verzi și galbeni	3476	3128	2807	3062	2371	2167
Furaje verzi din teren arabil	955721	954322	957469	1053126	983293	1009892
Furaje perene - (m.v.)	719470	724176	720800	807873	745408	765442
- lucernă (m.v.)	423643	430116	423273	462557	456392	466372
- trifoi (m.v.)	63708	68538	70843	76491	63938	65926
Furaje verzi anuale (m.v.)	236251	230146	236669	245253	237885	244450
Rădăcinoase furajere	3447	4235	5043	4796	4224	4158

12.13. NUMĂRUL POMILOR FRUCTIFERI PE ROD

- bucăți -

	2015	2016	2017	2018	2019	2020
Pomi - total din care:	2416587	2037682	2024990	1986016	1940582	1931449
Pruni	481709	480256	472587	473361	470672	467980
Meri	1640849	1284357	1281659	1237147	1192454	1185808
Peri	80591	80706	80721	79540	80994	81039
Piersici	11675	8079	8079	8119	8115	8111
Cireși și vișini	131709	117057	116952	116298	117647	117697
Caiși și zarzări	13344	9733	9732	9706	9728	9722
Nuci	55165	56979	54918	61503	60686	60806
Alți pomi	1545	515	342	342	286	286

**12.14. NUMĂRUL POMILOR FRUCTIFERI PE ROD
IN SECTORUL PRIVAT**

- bucăți -

	2015	2016	2017	2018	2019	2020
Pomi - total din care:	2415326	2037340	2024919	1985882	1940554	1931405
Pruni	481709	480248	472587	473333	470672	467980
Meri	1640237	1284092	1281634	1237122	1192454	1185808
Peri	80093	80698	80721	79540	80994	81039
Piersici	11675	8079	8079	8119	8115	8111
Cireși și vișini	131709	117032	116952	116253	117647	117674
Caiși și zarzări	13313	9712	9711	9685	9700	9701
Nuci	55045	56964	54893	61488	60686	60806
Alți pomi	1545	515	342	342	286	286

12.15. PRODUCȚIA TOTALĂ DE FRUCTE

- tone -

	2015	2016	2017	2018	2019	2020
Fructe - total din care:	43274	37429	24659	49898	41897	41124
Prune	5802	7145	6082	12074	10199	9187
Mere	33258	25667	13961	31972	26537	27102
Pere	1237	1479	1277	1344	1083	965
Piersici	159	212	149	157	125	107
Cireșe și vișine	1513	1364	1202	1968	1887	1812
Caise și zarzăre	157	169	177	183	165	147
Nuci	1076	1131	1416	1811	1577	1477
Căpșuni	48	220	311	327	267	271
Alte fructe	24	42	84	62	57	56

Notă: Producția de fructe cuprinde cantitatea totală de fructe recoltată din pomi, căpșunării și arbuști.

12.16. PRODUCȚIA TOTALĂ DE FRUCTE IN SECTORUL PRIVAT

- tone -

	2015	2016	2017	2018	2019	2020
Fructe - total din care:	43260	37427	24655	49892	41896	41122
Prune	5802	7145	6082	12073	10199	9187
Mere	33251	25666	13960	31971	26537	27102
Pere	1231	1479	1277	1344	1083	965
Piersici	159	212	149	157	125	107
Cireșe și vișine	1513	1364	1202	1966	1887	1811
Caise și zarzăre	156	169	176	182	164	146
Nuci	1076	1130	1414	1810	1577	1477
Căpșuni	48	220	311	327	267	271
Alte fructe	24	42	84	62	57	56

12.17. SUPRAFAȚA VIILOR PE ROD ȘI PRODUCȚIA DE STRUGURI

	2015	2016	2017	2018	2019	2020
Suprafața totală - ha din care:	928	928	816	800	763	763
- Vii altoite pe rod	642	649	538	528	515	515
- Vii hibride pe rod	286	279	278	272	249	249
Producția totală – tone din care:	2360	2445	4265	4366	3927	4038
- Vii altoite pe rod	1485	1641	2602	2968	2499	2566
- Vii hibride pe rod	875	804	1663	1398	1428	1472
Producția medie la hectar - kg din care:	2543	2635	5227	5456	5144	5289
- Vii altoite pe rod	2313	2529	4836	5620	4856	4986
- Vii hibride pe rod	3059	2882	5982	5140	5740	5916

12.18. SUPRAFAȚA VIILOR PE ROD ȘI PRODUCȚIA DE STRUGURI IN SECTORUL PRIVAT

	2015	2016	2017	2018	2019	2020
Suprafața totală - ha din care:	927	927	815	799	763	763
- Vii altoite pe rod	641	648	537	527	514	514
- Vii hibride pe rod	286	279	278	272	249	249
Producția totală - tone din care:	2358	2441	4262	4362	3922	4033
- Vii altoite pe rod	1483	1637	2599	2964	2494	2561
- Vii hibride pe rod	875	804	1663	1398	1428	1472
Producția medie la hectar - kg din care:	2544	2633	5229	5457	5142	5288
- Vii altoite pe rod	2314	2526	4840	5620	4853	4984
- Vii hibride pe rod	3059	2882	5982	5140	5740	5916

12.19. NUMĂRUL ANIMALELOR**- la data de 1 decembrie -**

- capete -

	2015	2016	2017	2018	2019	2020
Bovine - total din care:	70032	70724	71313	68953	70007	72850
-vacii, bivolițe și juninci	49053	49361	49578	47672	47866	50726
Porcine - total din care:	120234	118515	94615	85441	98319	93836
- scroafe de prăsilă	8936	8518	6919	6796	7576	8809
Ovine - total din care:	457936	468054	467932	473318	482481	426064
- oi și mioare	422806	435458	432404	431746	438959	395547
Caprine - total	45663	45368	44948	44369	36762	40194
Cabaline - total	12370	12638	10870	9660	8493	8572
Păsări - total din care:	1663950	1626876	1648672	1536995	1561918	1577536
- ouătoare adulte	1161346	1236858	1054287	887617	834837	893506
Albine - familii	81710	78145	67105	66106	58833	58433

12.20. NUMĂRUL ANIMALELOR IN SECTORUL PRIVAT**- la data de 1 decembrie -**

- capete -

	2015	2016	2017	2018	2019	2020
Bovine - total din care:	69671	70363	71048	68679	69760	72498
-vacii, bivolițe și juninci	48849	49158	49441	47498	47713	50534
Porcine - total din care:	119879	118249	94538	85405	98306	93824
- scroafe de prăsilă	8899	8494	6918	6794	7576	8809
Ovine - total din care:	457270	467331	467274	472574	481779	425378
- oi și mioare	422187	434820	431821	431047	438274	394876
Caprine - total	45533	45226	44786	44203	36582	40017
Cabaline - total	12269	12558	10803	9590	8426	8519
Păsări - total din care:	1663950	1626876	1648672	1536995	1561918	1577536
- ouătoare adulte	1161346	1236858	1054287	887617	834837	893506
Albine - familii	81710	78145	67105	66106	58833	58433

12.21. NUMĂRUL ANIMALELOR CE REVIN LA 100 HECTARE TEREN

- la data de 1 decembrie -

- capete -

	2015	2016	2017	2018	2019	2020 Total	d.c. privat
Bovine - total din care:	19,1	19,8	20,6	18,9	18,8	20,1	20,0
- vaci, bivolițe și juninci	13,4	13,8	14,3	13,1	12,9	14,0	14,0
Porcine - total din care:	58,4	58,3	47,6	41,8	47,4	46,5	46,5
- scroafe de prăsilă	4,3	4,2	3,5	3,3	3,7	4,4	4,4
Ovine și caprine - total din care:	137,1	143,8	148,3	142,1	139,9	128,9	128,7
- oi, mioare și capre	126,3	133,4	136,7	129,4	127,4	119,5	119,2

Notă: Efectivele de bovine, ovine și caprine s-au raportat la suprafața arabilă + pășune + fânețe, iar efectivul de porcine la suprafața arabilă la 15 iunie, anul respectiv.

12.22. PRODUCȚIA AGRICOLĂ ANIMALĂ

	2015	2016	2017	2018	2019	2020
Carne-total (tone greutate în viu) ¹⁾ din care:	32391	34644	39334	33890	33780	33905
- carne bovine	4773	5016	4798	5182	4118	4291
- carne porcine	13740	15560	17865	10803	11190	11169
- carne ovine și caprine	5050	3902	4629	4709	5217	4754
- carne pasăre	8790	10142	12009	13163	13219	13655
Lapte (mii hl) din care:	1890	1885	1664	1806	1767	1798
- lapte de vacă și bivoliță	1589	1579	1418	1563	1516	1564
Lână (tone fizic)	950	953	1061	991	953	1019
Ouă (mil. bucăți)	202	191	191	118	111	110
Miere extrasă (tone)	1331	1063	1385	904	758	718

¹⁾Reprezintă greutatea animalelor destinate sacrificării pentru consum.

12.23. PRODUCȚIA AGRICOLĂ ANIMALĂ ÎN SECTORUL PRIVAT

	2015	2016	2017	2018	2019	2020
Carne-total (tone greutate în viu) ¹⁾ din care:	32325	34547	39235	33827	33728	33874
- carne bovine	4747	4974	4740	5142	4085	4281
- carne porcine	13716	15514	17832	10789	11186	11167
- carne ovine și caprine	5034	3893	4621	4700	5202	4734
- carne pasăre	8790	10142	12009	13163	13219	13655
Lapte (mii hl) din care:	1883	1878	1659	1801	1762	1792
- lapte de vacă și bivoliță	1582	1573	1413	1558	1511	1559
Lână (tone fizic)	949	952	1059	990	952	1018
Ouă (mil. bucăți)	202	191	191	118	111	110
Miere extrasă (tone)	1331	1063	1385	904	758	718

¹⁾Reprezintă greutatea animalelor destinate sacrificării pentru consum.

12.24. FONDUL FORESTIER
- la sfârșitul anului -

- mii ha -

	2015	2016	2017	2018	2019	2020
Fondul forestier din care:	220,1	220,1	220,1	220,0	220,7	219,4
Suprafața pădurilor din aceasta:	215,6	215,9	213,4	213,6	214,1	217,2
- rășinoase	86,0	84,6	84,1	82,0	82,1	84,4
- foioase	129,7	131,3	129,3	131,6	132,0	132,8
Alte terenuri	4,5	4,2	6,7	6,4	6,6	2,2
Impăduriri (regenerări) - ha -	362	308	271	295	287	258

Notă: Datele reflectă suprafețele administrate de filiala teritorială Mureș a R.A. ROMSILVA și cele administrate de sectorul privat pe teritoriul județului Mureș.

12.25. VOLUMUL DE LEMN RECOLTAT

- mii mc - volum brut -

	2015	2016	2017	2018	2019	2020
Volumul de lemn recoltat din care:	561,6	755,9	538,3	752,5	759,9	767,7
- Rășinoase	257,7	301,1	241,7	311,1	298,3	375,7
- Fag	221,1	285,9	201,3	271,2	290,5	230,9
- Stejar	24,8	51,3	29,3	58,0	51,7	59,5
- Diverse specii tari	49,6	101,5	56,6	98,0	104,9	90,6
- Diverse specii moi	8,4	16,1	9,4	14,2	14,5	11,0

Notă: Datele reflectă activitatea filialei teritoriale Mureș a Regiei Autonome ROMSILVA, inclusiv pe teritoriul județelor Alba, Cluj, Harghita și Sibiu.

CAPITOLUL 13

TRANSPORTURI - COMUNICAȚII

- ◆ Transporturi
- ◆ Poștă și telecomunicații

CUPRINS

pag.

TRANSPORTURI

13.1. Numărul vehiculelor înscrise în circulație _____	115
13.2. Linii de cale ferată în exploatare _____	115
13.3. Drumuri publice _____	116
13.4. Străzi orașenești _____	116
13.5. Transportul urban de călători _____	116

POȘTĂ ȘI TELECOMUNICAȚII

13.6. Numărul unităților de poștă _____	117
13.7. Prestații de poștă _____	117
13.8. Prestații de telefonie _____	117

Sursa datelor

Baza de date a I.N.S. – Tempo-Online:

<http://statistici.insse.ro:8077/tempo-online/#/pages/tables/insse-table>

Anuarul Statistic al României 2021.

Rapoarte statistice completate de regii autonome și societăți comerciale.

Pentru numărul autovehiculelor înscrise în circulație - Direcția Generală de Evidență Informatizată a Persoanei (D.G.E.I.P.) din cadrul Ministerului de Interne.

Precizări metodologice

Lungimea liniei ferate în exploatare include liniile deschise traficului de mărfuri și călători pe care transporturile respective se fac pe bază de legitimații de călătorie sau scrisori de trăsură.

Indicatorii privind activitatea de poștă și telecomunicații se referă numai la serviciile efectuate de unitățile de poștă și telecomunicații.

Correspondența expediată se referă la întreaga corespondență cu plată, simplă și recomandată, internă și externă. Stabilirea cantității se face prin numărarea totală, selectivă sau prin cântărire.

Mandatele cuprind pe cele poștale și telegrafice prezentate cu plată, inclusiv mandatele de pensii.

Mesageriile se referă la coletele, scrisorile cu valoare declarată, casetele, gențile colectoare, etc.

Convorbirile telefonice interurbane manuale cuprind toate convorbirile telefonice interurbane de plecare, inclusiv cele de la cabinele telefonice.

Convorbirile telefonice automate reprezintă numărul total de impulsuri înregistrate la contoarele tuturor posturilor telefonice automate, inclusiv ale posturilor publice automate.

13.1. NUMĂRUL VEHICULELOR INSCRISE IN CIRCULAȚIE
- la sfârșitul anului -

	2015	2016	2017	2018	2019	2020
Autovehicule de marfă, din care :	19365	21196	22591	23789	25053	26436
- persoane fizice	8109	8890	9846	10546	11388	12310
• autocamioane	17787	19143	20384	21413	22580	23854
• autotractoare	1848	2053	2207	2376	2473	2582
Vehicule rutiere pentru scopuri speciale, din care :	1098	1166	1259	1332	1458	1577
- persoane fizice	195	226	263	294	342	369
Tractoare, din care :	1181	1181	1176	1185	1175	1157
- persoane fizice	655	642	628	621	605	593
Remorci și semiremorci, din care :	10133	11052	11889	12828	13842	14806
- persoane fizice	6054	6697	7292	7977	8791	9504
Autobuze și microbuze, din care :	1104	1190	1244	1254	1243	1234
- persoane fizice	46	44	42	41	36	37
Autoturisme, din care :	131404	140140	155023	165530	176359	185638
- persoane fizice	115343	123521	137877	147444	157397	165836
Mopede și motociclete (inclusiv motocicleturi și cvadricicluri), din care :	4341	4658	5013	5381	5816	6310
- persoane fizice	3836	4129	4476	4838	5251	5704

13.2. LINII DE CALE FERATĂ IN EXPLOATARE
- la sfârșitul anului -

	2015	2016	2017	2018	2019	2020
LUNGIMEA CĂILOR FERATE - TOTAL	278	282	282	278	278	278
din care:						
- Electrificate	85	85	85	85	85	85
din total:						
- Linii cu ecartament normal ¹⁾	278	281	281	278	278	278
- Linii înguste	-	1	1	-	-	-
DENSITATEA REȚELEI FERROVIARE PE 1000 km ²	41,5	42,1	42,1	41,5	41,5	41,5

¹⁾ Linie la care distanța dintre șine este de 1435 mm.

13.3. DRUMURI PUBLICE
- la sfârșitul anului -

- km -

	2015	2016	2017	2018	2019	2020
DRUMURI PUBLICE - TOTAL din care:	2132	2144	2147	2175	2184	2209
- modernizate	471	472	548	601	609	627
- cu îmbrăcămînți ușoare rutiere	968	994	958	971	1018	1042
DRUMURI NAȚIONALE ¹⁾ din care:	406	406	406	422	423	448
- modernizate	398	398	398	414	415	440
- cu îmbrăcămînți ușoare rutiere	8	8	8	8	8	8
DRUMURI JUDEȚENE ȘI COMUNALE din care:	1726	1738	1741	1753	1761	1761
- modernizate	73	74	150	187	194	187
- cu îmbrăcămînți ușoare rutiere	960	986	950	963	1010	1034
DENSITATEA DRUMURILOR PUBLICE LA 100 km ²	31,8	32,0	32,0	32,4	32,6	32,9

¹⁾ Inclusiv drumuri europene.

13.4. STRĂZI ORĂȘENEȘTI
- la sfârșitul anului -

- km -

	2015	2016	2017	2018	2019	2020
LUNGIMEA STRĂZILOR ORĂȘENEȘTI - TOTAL din care:	707	719	733	733	740	744
- modernizate	499	527	553	555	559	569

13.5. TRANSPORTUL URBAN DE CĂLĂTORI

	2015	2016	2017	2018	2019	2020
Numărul autobuzelor și microbuzelor în inventar (la sfârșitul anului)	162	196	190	179	174	154
Călători transportați cu autobuze și microbuze - mii	42429	49923	48679	44644	41272	23487

13.6. NUMĂRUL UNITĂȚILOR DE POȘTĂ
- la sfârșitul anului -

	2015	2016	2017	2018	2019	2020
Unități de poștă	172	169	171	171	171	164

13.7. PRESTAȚII DE POȘTĂ

- mii bucăți -

	2015	2016	2017	2018	2019	2020
Corespondență și imprimare	696	500	498	424	392	403
Colete poștale	45	45	47	50	46	50
Trimiteri recomandate	935	1003	256	238	230	201
Trimiteri cu valoare declarată	:	1	1	1	1	*)

13.8. PRESTAȚII DE TELEFONIE

	2015	2016	2017	2018	2019	2020
Conexiuni telefonice - rețea fixă - mii	125,1	116,3	107,0	100,4	90,4	82,2
Convorbiri telefonice:						
- interne interurbane (milioane minute)	14,6	13,7	12,1	10,0	3,8	4,8
- interne locale (milioane minute)	42,8	35,7	29,4	23,8	14,3	14,3
- internaționale (milioane minute)	6,3	5,1	3,9	3,3	2,6	2,5
- fix - mobil (milioane minute)	22,2	22,2	20,1	17,2	14,0	20,8
- fix - fix (milioane minute)	20,0	17,6	14,7	12,3	9,8	10,2

PAGINA GOALĂ

CAPITOLUL 14

TURISM

CUPRINS

pag.

TURISM

14.1. Unitățile de cazare turistică	121
14.2. Capacitatea de cazare turistică existentă	121
14.3. Turiști cazați în unitățile de cazare turistică	122
14.4. Principalii indicatori ai activității turistice	122

Sursa datelor

Baza de date a I.N.S. – Tempo-Online:

<http://statistici.insse.ro:8077/tempo-online/#/pages/tables/insse-table>

Anuarul Statistic al României 2021.

Cercetări statistice privind activitatea de turism a persoanelor juridice și fizice care dețin structuri de cazare turistică de 5 locuri - pat și peste (activitatea de cazare turistică) și cercetare statistică de tip cut-off pentru activitatea agențiilor de turism.

Precizări metodologice

Unitatea de cazare turistică - orice construcție sau amenajare care furnizează turiștilor în mod permanent sau ocazional serviciul de cazare sau alte servicii specifice pentru turiști. Vilele turistice și pensiunile se constituie ca unități de cazare distincte pentru fiecare clădire de sine stătătoare în parte, chiar dacă au o recepție comună la mai multe vile sau pensiuni.

Nu se cuprind în rețeaua turistică: spațiile de cazare folosite în exclusivitate de proprietari sau chiriași, pe o durată mai mare de 1 an, indiferent de clasificarea acestora; locuințele secundare ale populației utilizate în scopuri turistice exclusiv de posesorii acestora; căminele, internatele școlare pe perioada anului școlar; unitățile spitalicești (cu excepția sanatoriilor și altor spații similare ce practică în mod exclusiv activități turistice); vagoanele dormitor; adăposturile și refugiile montane și similare; barăcile și dormitoarele pentru muncitori; căminele de bătrâni și casele de copii.

În unitățile de cazare turistică sunt cuprinse unitățile existente la 31 iulie, exclusiv cele a căror activitate a fost întreruptă pentru o perioadă mai mare de timp în vederea efectuării unor reparații capitale sau pentru modificări importante ale capacității de cazare sau/și categoriei de încadrare.

Capacitatea de cazare turistică existentă (instalată) reprezintă numărul de locuri de cazare de folosință turistică, înscrise în ultimul act de recepție, omologare, clasificare, al unității de cazare turistică, exclusiv paturile suplimentare care se pot instala în caz de necesitate.

Capacitatea de cazare turistică în funcțiune (exprimată în locuri-zile) reprezintă numărul de locuri de cazare puse la dispoziția turiștilor de către unitatea de cazare turistică, ținând cont de numărul de zile cât sunt deschise unitățile în perioada considerată. Se exclud locurile din camerele sau unitățile închise temporar din lipsă de turiști, pentru reparații sau alte motive.

În numărul turiștilor se cuprind toate persoanele (români și străini) care călătoresc în afara localităților în care își au domiciliul stabil, pentru o perioadă mai mică de 12 luni și petrec cel puțin o noapte într-o unitate de cazare turistică, în zonele vizitate din țară, motivul principal al călătoriei fiind altul decât acela de a desfășura o activitate remunerată în locurile vizitate.

Innoptarea reprezintă fiecare noapte pentru care o persoană este înregistrată într-o unitate de cazare turistică, indiferent dacă fizic este prezentă sau nu în cameră (este suficient să fie înregistrată client în unitate).

Indicele de utilizare a capacității de cazare turistică în funcțiune exprimă raportul dintre numărul total de înnoptări realizate și capacitatea de cazare turistică în funcțiune, din perioada respectivă.

Începând cu anul 2009, hotelurile pentru tineret se asimilează hostelurilor.

14.1. UNITĂȚILE DE CAZARE TURISTICĂ
- la 31 iulie -

- număr -

	2015	2016	2017	2018	2019	2020
Total	282	291	362	362	337	363
Hoteluri	53	53	56	58	57	58
Hosteluri	6	6	6	6	6	6
Moteluri	17	17	19	19	18	18
Vile turistice	17	17	21	20	19	21
Cabane turistice	4	4	5	5	4	4
Bungalouri	12	12	61	61	61	61
Sate de vacanță	1	1	1	1	1	1
Campinguri	3	3	5	5	5	5
Popasuri turistice	1	1	-	-	-	-
Căsuțe turistice	2	2	2	2	1	2
Tabere de elevi și preșcolari	3	3	3	3	3	3
Pensiuni turistice	121	122	125	122	113	133
Pensiuni agroturistice	42	50	58	60	49	51

14.2. CAPACITATEA DE CAZARE TURISTICĂ EXISTENTĂ
- la 31 iulie -

- locuri -

	2015	2016	2017	2018	2019	2020
Total	11096	11030	11491	11686	10801	11276
Hoteluri	4698	4760	4909	5107	4829	5167
Hosteluri	361	340	340	340	340	340
Moteluri	646	591	717	699	794	794
Vile turistice	467	487	496	542	476	536
Cabane turistice	129	125	153	153	118	118
Bungalouri	224	224	371	371	371	371
Sate de vacanță	125	38	38	38	38	38
Campinguri	202	202	310	310	310	310
Popasuri turistice	100	100	-	-	-	-
Căsuțe turistice	435	275	275	275	40	68
Tabere de elevi și preșcolari	379	381	381	381	381	381
Pensiuni turistice	2335	2423	2358	2363	2139	2181
Pensiuni agroturistice	995	1084	1143	1107	965	972

14.3. TURIȘTI CAZAȚI IN UNITĂȚILE DE CAZARE TURISTICĂ

- număr persoane-

	2015	2016	2017	2018	2019	2020
Total turiști	495481	517111	544479	571454	599036	244264
din care: români	403460	432131	450345	483237	513249	233371
Hoteluri	327495	342101	358383	378881	397197	163318
din care: români	264217	286922	296320	322212	342287	155811
Hosteluri	11367	11233	11791	10295	11366	3308
din care: români	8014	6725	7215	5732	7166	2907
Moteluri	28084	29221	27947	30953	37981	10950
din care: români	26699	27826	26523	29018	35490	10646
Vile turistice	4486	4967	6445	7392	8065	4610
din care: români	4027	4374	5799	7127	7780	4610
Cabane turistice	1111	1002	1463	1237	1892	298
din care: români	1049	902	1409	1189	1865	298
Bungalouri	:	:	471	760	671	619
din care: români	:	:	394	705	616	619
Sate de vacanta	413	818	1098	939	1224	-
din care: români	413	818	1098	939	1224	-
Campinguri	1937	1551	1574	955	952	584
din care: români	1295	1029	893	527	591	584
Popasuri turistice	-	954	430	-	-	-
din care: români	-	793	295	-	-	-
Casute turistice	383	1640	1294	262	546	53
din care: români	383	1380	1000	237	546	53
Tabere de elevi si prescolari	2118	2147	2628	2378	2280	30
din care: români	2118	2145	2628	2378	2280	30
Pensiuni turistice	87726	87092	92744	97551	93482	43432
din care: români	68431	68770	73720	78187	75755	41265
Pensiuni agroturistice	30361	34385	38211	39851	43380	17062
din care: români	26814	30447	33051	34986	37649	16548

14.4. PRINCIPALII INDICATORI AI CAPACITĂȚII TURISTICE

	2015	2016	2017	2018	2019	2020
Capacitatea de cazare:						
- existentă la 31 iulie - locuri -	11096	11030	11491	11686	10801	11276
- în funcțiune - mii locuri zile -	2999	3048	3092	3036	2975	1848
Turiști cazați - mii -	495	517	544	571	599	244
Innoptări - mii -	1029	1036	1082	1062	1164	493
Indicii de utilizare a capacității în funcțiune -% -	34,3	34,0	35,0	35,0	39,1	26,7

CAPITOLUL 15

JUSTIȚIE

CUPRINS

pag.

15.1. Persoane condamnate definitiv de instanțele judecătorești și rata de criminalitate _____	125
15.2. Infrațiuni cercetate de poliție și rata infracționalității _____	125

Sursa datelor

Baza de date a I.N.S. – Tempo-Online:

<http://statistici.insse.ro:8077/tempo-online/#/pages/tables/insse-table>

Anuarul Statistic al României 2021.

Precizări metodologice

În materie penală datele se referă la numărul de persoane condamnate definitiv pentru infracțiuni săvârșite. În cazul persoanelor care au săvârșit mai multe infracțiuni, în statistica judiciară s-a înregistrat infracțiunea cea mai gravă.

**15.1. PERSOANE CONDAMNATE DEFINITIV DE INSTANȚELE
JUDECĂTOREȘTI ȘI RATA DE CRIMINALITATE**

	2015	2016	2017	2018	2019	2020
Numărul persoanelor condamnate definitiv de instanțele judecătorești	1181	587	653	477	437	368
Rata de criminalitate ¹⁾	217	108	121	89	82	69

¹⁾ Persoane condamnate definitiv la 100000 locuitori.

**15.2. INFRAȚIUNI SOLUȚIONATE DE POLIȚIE
ȘI RATA INFRAȚIONALITĂȚII**

	2015	2016	2017	2018	2019	2020
Infrațțiuni soluționate	7843	8680	8522	9110	8303	7165
Rata infraționalității ¹⁾	1438	1600	1579	1697	1554	1349

¹⁾ Infrațțiuni soluționate la 100000 locuitori.

PAGINA GOALĂ

CAPITOLUL 16

FINANȚE

CUPRINS

	pag.
16.1. Execuția bugetului local	129

Sursa datelor

Baza de date a I.N.S. – Tempo-Online:

<http://statistici.insse.ro:8077/tempo-online/#/pages/tables/insse-table>

Anuarul Statistic al României 2021.

Ministerul Finanțelor Publice.

16.1. EXECUȚIA BUGETULUI LOCAL

- milioane lei prețuri curente -

	2015	2016	2017	2018	2019	2020
VENITURI TOTALE din care:	1437,3	1446,3	1651,4	1349,6	1538,6	1753,0
- Subvenții primite de la bugetul de stat	136,4	141,5	112,4	193,2	185,5	217,4
CHELTUIELI TOTALE	1393,0	1404,1	1562,7	1413,7	1579,7	1789,3
EXCEDENT/DEFICIT	44,3	42,2	88,7	-64,1	-41,1	-36,3

PAGINA GOALĂ

CAPITOLUL 17

TERITORIAL

- ◆ Populație
- ◆ Locuințe
- ◆ Invățământ
- ◆ Agricultură

CUPRINS

pag.

POPULAȚIE

17.1. Populația stabilă la recensămintele din anii 2002 și 2011	133
17.2. Populația după domiciliu, pe sexe, la 1 iulie 2020	135
17.3. Mișcarea naturală a populației în anul 2020	137

LOCUINȚE

17.4. Fondul de locuințe la sfârșitul anului 2020	139
---	-----

INVAȚĂMÂNT

17.5. Numărul școlilor, populația școlară și personalul didactic în anul școlar 2020/2021	141
---	-----

AGRICULTURĂ

17.6. Suprafața totală și suprafața agricolă după modul de folosință la sfârșitul anului 2014	143
---	-----

17.1. POPULAȚIA STABILĂ
- la recensămintele din 2002 și 2011 -

	POPULAȚIA STABILĂ -2002-	POPULAȚIA STABILĂ -2011-	2011 / 2002 (+/-) -procente-
JUDETUL MURES	580851	550846	-5,2
MEDIUL URBAN	307495	276773	-10,0
MUNICIPIUL TARGU MURES	150041	134290	-10,5
MUNICIPIUL REGHIN	36126	33281	-7,9
MUNICIPIUL SIGHISOARA	32304	28102	-13,0
MUNICIPIUL TARNAVENI	26654	22075	-17,2
ORAS IERNUT	9523	8705	-8,6
ORAS LUDUS	17497	15328	-12,4
ORAS MIERCUREA NIRAJULUI	5824	5554	-4,6
ORAS SANGEORGIU DE PADURE	5492	5166	-5,9
ORAS SARMASU	7493	6942	-7,4
ORAS SOVATA	9987	10385	4,0
ORAS UNGHENI	6554	6945	6,0
MEDIUL RURAL	273356	274073	0,3
ACATARI	4781	4738	-0,9
ADAMUS	5966	5147	-13,7
ALBESTI	5466	5345	-2,2
ALUNIS	3300	3236	-1,9
APOLD	2722	2892	6,2
ATINTIS	1631	1575	-3,4
BAGACIU	2589	2474	-4,4
BAHNEA	3812	3739	-1,9
BALA	905	756	-16,5
BALAU SERI	5064	4889	-3,5
BAND	6415	6446	0,5
BATOS	4173	3926	-5,9
BEICA DE JOS	2243	2305	2,8
BERENI	1356	1203	-11,3
BICHIS	1039	805	-22,5
BOGATA	1947	2018	3,6
BRANCOVENESTI	4518	3972	-12,1
BREAZA	2531	2473	-2,3
CEUASU DE CAMPIE	5419	5964	10,1
CHETANI	2889	2665	-7,8
CHIBED	1785	1762	-1,3
CHIPHERU DE JOS	1744	1644	-5,7
COROISANMARTIN	1487	1447	-2,7
CORUNCA	1743	2785	59,8
COZMA	644	562	-12,7
CRACIUNESTI	4348	4470	2,8
CRAIESTI	1026	924	-9,9
CRISTESTI	5591	5824	4,2
CUCERDEA	1707	1525	-10,7
CUCI	2200	1822	-17,2
DANES	4835	4874	0,8
DEDA	4332	4113	-5,1
EREMITU	3872	3893	0,5
ERNEI	5219	5835	11,8
FANTANELE	5067	4693	-7,4
FARAGAU	1659	1683	1,4
GALESTI	2940	3067	4,3
GANESTI	3836	3573	-6,9

	POPULATIA STABILA -2002-	POPULATIA STABILA -2011-	2011 / 2002 (+/-) -procente-
GHEORGHE DOJA	2869	2982	3,9
GHINDARI	3291	3250	-1,2
GLODENI	3822	3817	-0,1
GORNESTI	5885	5577	-5,2
GREBENISU DE CAMPIE	1642	1684	2,6
GURGHIU	6384	6091	-4,6
HODAC	4981	5104	2,5
HODOSA	1420	1261	-11,2
IBANESTI	4511	4357	-3,4
ICLANZEL	2292	2126	-7,2
IDECIU DE JOS	2005	2109	5,2
LIVEZENI	2023	3266	61,4
LUNCA	2851	2625	-7,9
LUNCA BRADULUI	2150	2035	-5,3
MADARAS	1311	1299	-0,9
MAGHERANI	1377	1309	-4,9
MICA	4701	4539	-3,4
MIHESU DE CAMPIE	2538	2447	-3,6
NADES	2406	2484	3,2
NEAUA	1544	1369	-11,3
OGRA	2441	2387	-2,2
PANET	5994	6033	0,7
PAPIU ILARIAN	1013	963	-4,9
PASARENI	1920	1919	-0,1
PETELEA	2780	2977	7,1
POGACEAUA	1983	2117	6,8
RACIU	3752	3748	-0,1
RASTOLITA	2230	2073	-7,0
RUSII-MUNTI	2252	2144	-4,8
SANCRAIU DE MURES	6268	7489	19,5
SANGEORGIU DE MURES	7892	9304	17,9
SANGER	2530	2400	-5,1
SANPAUL	4016	4233	5,4
SANPETRU DE CAMPIE	3181	3060	-3,8
SANTANA DE MURES	4266	5723	34,2
SARATENI	1627	1608	-1,2
SASCHIZ	2048	1965	-4,1
SAULIA	2117	2018	-4,7
SINCAI	1634	1622	-0,7
SOLOVASTRU	2847	2888	1,4
STANCENI	1547	1450	-6,3
SUPLAC	2369	2249	-5,1
SUSENI	2319	2253	-2,8
TAURENI	1049	989	-5,7
VALEA LARGA	3379	3098	-8,3
VANATORI	3760	3901	3,8
VARGATA	2004	1945	-2,9
VATAVA	2135	1987	-6,9
VETCA	862	892	3,5
VIISOARA	1663	1659	-0,2
VOIVODENI	1957	1756	-10,3
ZAGAR	1208	1192	-1,3
ZAU DE CAMPIE	3509	3236	-7,8

17.2. POPULAȚIA DUPĂ DOMICILIU, PE SEXE
- la 1 iulie 2020 -

	TOTAL	MASCULIN	FEMININ
JUDETUL MURES	589715	289433	300282
MEDIUL URBAN	306200	146834	159366
MUNICIPIUL TARGU MURES	146688	69134	77554
MUNICIPIUL REGHIN	37516	18179	19337
MUNICIPIUL SIGHISOARA	33241	15986	17255
MUNICIPIUL TARNAVENI	25479	12446	13033
ORAS IERNUT	9703	4867	4836
ORAS LUDUS	17300	8371	8929
ORAS MIERCUREA NIRAJULUI	6030	2972	3058
ORAS SANGEORGIU DE PADURE	5409	2602	2807
ORAS SARMASU	6806	3416	3390
ORAS SOVATA	10226	4941	5285
ORAS UNGHENI	7802	3920	3882
MEDIUL RURAL	283515	142599	140916
ACATARI	4773	2386	2387
ADAMUS	5389	2686	2703
ALBESTI	6324	3155	3169
ALUNIS	3095	1500	1595
APOLD	3279	1651	1628
ATINTIS	1486	766	720
BAGACIU	2656	1339	1317
BAHNEA	3649	1895	1754
BALA	642	320	322
BALAU SERI	4956	2458	2498
BAND	6649	3410	3239
BATOS	4225	2166	2059
BEICA DE JOS	2208	1139	1069
BERENI	1278	653	625
BICHIS	775	397	378
BOGATA	1813	917	896
BRANCOVENESTI	3882	1859	2023
BREAZA	2445	1224	1221
CEUASU DE CAMPIE	6199	3154	3045
CHETANI	2496	1270	1226
CHIBED	1752	874	878
CHIPHERU DE JOS	1534	776	758
COROISANMARTIN	1513	765	748
CORUNCA	3757	1858	1899
COZMA	508	276	232
CRACIUNESTI	4361	2190	2171
CRAIESTI	852	439	413
CRISTESTI	6298	3110	3188
CUCERDEA	1285	640	645
CUCI	1850	909	941
DANES	5909	2984	2925
DEDA	4203	2099	2104
EREMITU	4029	2128	1901
ERNEI	6143	3083	3060
FANTANELE	4918	2406	2512
FARAGAU	1767	883	884
GALESTI	2482	1243	1239
GANESTI	3535	1715	1820

	TOTAL	MASCULIN	FEMININ
GHEORGHE DOJA	2980	1524	1456
GHINDARI	3333	1671	1662
GLODENI	3714	1830	1884
GORNESTI	5553	2738	2815
GREBENISU DE CAMPIE	1768	895	873
GURGHIU	6065	3122	2943
HODAC	5097	2534	2563
HODOSA	1225	622	603
IBANESTI	4196	2139	2057
ICLANZEL	2033	1066	967
IDECIU DE JOS	2160	1079	1081
LIVEZENI	3813	1917	1896
LUNCA	2351	1187	1164
LUNCA BRADULUI	1955	1055	900
MADARAS	1625	795	830
MAGHERANI	1362	681	681
MICA	4855	2475	2380
MIHESU DE CAMPIE	2389	1195	1194
NADES	3018	1528	1490
NEAUA	1333	647	686
OGRA	2614	1328	1286
PANET	6136	3070	3066
PAPIU ILARIAN	831	447	384
PASARENI	1743	861	882
PETELEA	3118	1573	1545
POGACEAUA	1998	1061	937
RACIU	3529	1837	1692
RASTOLITA	1766	908	858
RUSII-MUNTI	2136	1078	1058
SANCRAIU DE MURES	9589	4726	4863
SANGEORGIU DE MURES	10818	5330	5488
SANGER	2374	1223	1151
SANPAUL	4490	2278	2212
SANPETRU DE CAMPIE	2698	1367	1331
SANTANA DE MURES	6271	3125	3146
SARATENI	1594	802	792
SASCHIZ	2282	1130	1152
SAULIA	2033	1020	1013
SINCAI	1561	821	740
SOLOVASTRU	2988	1499	1489
STANCENI	1388	708	680
SUPLAC	2290	1137	1153
SUSENI	2385	1165	1220
TAURENI	954	508	446
VALEA LARGA	2913	1514	1399
VANATORI	4395	2195	2200
VARGATA	1976	963	1013
VATAVA	1905	960	945
VETCA	748	361	387
VIISOARA	1970	1018	952
VOIVODENI	1786	874	912
ZAGAR	1307	665	642
ZAU DE CAMPIE	3189	1624	1565

17.3. MIȘCAREA NATURALĂ A POPULAȚIEI

- în anul 2020 -

	Născuți-vii	Decedați	Spor natural
JUDETUL MURES	5882	8340	-2458
MEDIUL URBAN	2655	4042	-1387
MUNICIPIUL TARGU MURES	1276	1888	-612
MUNICIPIUL REGHIN	342	472	-130
MUNICIPIUL SIGHISOARA	252	394	-142
MUNICIPIUL TARNAVENI	198	379	-181
ORAS IERNUT	94	137	-43
ORAS LUDUS	131	251	-120
ORAS MIERCUREA NIRAJULUI	60	78	-18
ORAS SANGEORGIU DE PADURE	68	84	-16
ORAS SARMASU	56	118	-62
ORAS SOVATA	75	153	-78
ORAS UNGHENI	103	88	15
MEDIUL RURAL	3227	4298	-1071
ACATARI	59	81	-22
ADAMUS	37	86	-49
ALBESTI	67	81	-14
ALUNIS	28	58	-30
APOLD	53	29	24
ATINTIS	7	31	-24
BAGACIU	31	25	6
BAHNEA	41	54	-13
BALA	6	24	-18
BALAU SERI	49	72	-23
BAND	109	93	16
BATOS	46	78	-32
BEICA DE JOS	28	39	-11
BERENI	13	23	-10
BICHIS	5	19	-14
BOGATA	16	37	-21
BRANCOVENESTI	21	69	-48
BREAZA	25	35	-10
CEUASU DE CAMPIE	70	94	-24
CHETANI	14	45	-31
CHIBED	23	32	-9
CHIPHERU DE JOS	16	31	-15
COROISANMARTIN	24	30	-6
CORUNCA	41	39	2
COZMA	5	12	-7
CRACIUNESTI	58	76	-18
CRAIESTI	9	27	-18
CRISTESTI	61	86	-25
CUCERDEA	14	34	-20
CUCI	14	23	-9
DANES	69	66	3
DEDA	51	54	-3
EREMITU	45	59	-14
ERNEI	84	83	1
FANTANELE	55	95	-40
FARAGAU	25	35	-10
GALESTI	29	46	-17
GANESTI	35	66	-31
GHEORGHE DOJA	36	50	-14

	Născuți-vii	Decedați	Spor natural
GHINDARI	48	54	-6
GLODENI	40	49	-9
GORNEȘTI	47	103	-56
GREBENISU DE CAMPIE	26	25	1
GURGHIU	59	106	-47
HODAC	61	57	4
HODOSA	10	38	-28
IBANEȘTI	35	60	-25
ICLANZEL	17	33	-16
IDECIU DE JOS	28	28	0
LIVEZENI	56	38	18
LUNCA	18	43	-25
LUNCA BRADULUI	13	34	-21
MADARAS	23	28	-5
MAGHERANI	16	21	-5
MICA	89	66	23
MIHESU DE CAMPIE	25	50	-25
NADES	63	32	31
NEAUA	13	23	-10
OGRA	58	43	15
PANET	60	88	-28
PAPIU ILARIAN	3	9	-6
PASARENI	21	31	-10
PETELEA	54	48	6
POGACEAUA	23	29	-6
RACIU	40	61	-21
RASTOLITA	12	25	-13
RUSII-MUNTI	17	30	-13
SANCRAIU DE MURES	107	108	-1
SANGEORGIU DE MURES	119	127	-8
SANGER	27	43	-16
SANPAUL	57	58	-1
SANPETRU DE CAMPIE	26	49	-23
SANTANA DE MURES	76	59	17
SARATENI	17	22	-5
SASCHIZ	19	27	-8
SAULIA	27	49	-22
SINCAI	19	20	-1
SOLOVASTRU	32	42	-10
STANCENI	8	19	-11
SUPLAC	30	36	-6
SUSENI	24	42	-18
TAURENI	9	20	-11
VALEA LARGA	14	58	-44
VANATORI	77	58	19
VARGATA	19	35	-16
VATAVA	17	37	-20
VETCA	9	11	-2
VIISOARA	33	15	18
VOIVODENI	24	29	-5
ZAGAR	15	12	3
ZAU DE CAMPIE	28	53	-25

17.4. FONDUL DE LOCUINȚE

- la sfârșitul anului 2020 -

	Număr locuințe		Suprafața locuibilă - m ² -	
	Total	din care: privat	Total	din care: privat
JUDETUL MURES	235066	231060	11069934	10921443
MEDIUL URBAN	123345	119917	5836158	5711521
MUNICIPIUL TARGU MURES	61811	59712	2957413	2874505
MUNICIPIUL REGHIN	14058	13796	735886	726488
MUNICIPIUL SIGHISOARA	13017	12489	611720	594935
MUNICIPIUL TARNAVENI	10089	9958	428477	425710
ORAS IERNUT	3764	3567	169314	164125
ORAS LUDUS	6521	6431	290562	286656
ORAS MIERCUREA NIRAJULUI	2271	2223	92682	91266
ORAS SANGEORGIU DE PADURE	2152	2143	94443	94056
ORAS SARMASU	2734	2730	125135	124949
ORAS SOVATA	4441	4387	210065	208554
ORAS UNGHENI	2487	2481	120461	120277
MEDIUL RURAL	111721	111143	5233776	5209922
ACATARI	1954	1952	72541	72505
ADAMUS	1900	1899	84693	84633
ALBESTI	2059	2058	116015	115979
ALUNIS	1179	1175	60194	60015
APOLD	1119	1060	53989	51722
ATINTIS	669	669	25562	25562
BAGACIU	941	909	41591	40220
BAHNEA	1424	1419	62559	62330
BALA	432	431	18590	18540
BALAUUSERI	1678	1657	77512	76524
BAND	2285	2278	83063	82775
BATOS	1373	1370	69482	69392
BEICA DE JOS	946	944	50055	50012
BERENI	776	776	31670	31670
BICHIS	497	496	19241	19209
BOGATA	760	758	29472	29440
BRANCOVENESTI	1659	1654	80056	79922
BREAZA	990	988	53597	53453
CEUASU DE CAMPIE	2204	2199	102363	102132
CHETANI	1031	1029	42850	42784
CHIBED	852	851	30141	30081
CHIPHERU DE JOS	805	805	35307	35307
COROISANMARTIN	643	641	29560	29496
CORUNCA	1548	1547	112166	112116
COZMA	367	366	14877	14848
CRACIUNESTI	1484	1482	77678	77630
CRAIESTI	438	434	17724	17598
CRISTESTI	2061	2058	111166	111073
CUCERDEA	840	840	32169	32169
CUCI	840	840	34320	34320
DANES	1804	1781	101526	100729
DEDA	1759	1756	93984	93902
EREMITU	1667	1658	65377	64778
ERNEI	2051	2043	88230	87948
FANTANELE	2016	2014	84779	84717
FARAGAU	703	701	25514	25444
GALESTI	1337	1334	46476	46380
GANESTI	1353	1352	63274	63099

	Număr locuințe		Suprafața locuibilă - m ² -	
	Total	din care: privat	Total	din care: privat
GHEORGHE DOJA	1229	1221	48115	47833
GHINDARI	1560	1556	56801	56627
GLODENI	1377	1376	61360	61335
GORNEȘTI	2236	2229	93423	93155
GREBENISU DE CAMPIE	590	589	21371	21351
GURGHIU	2295	2278	111589	110978
HODAC	1707	1707	94900	94900
HODOSA	684	684	27995	27995
IBANEȘTI	1919	1918	109306	109286
ICLANZEL	915	915	34031	34031
IDECIU DE JOS	780	776	44612	44411
LIVEZENI	1408	1407	85652	85620
LUNCA	1112	1110	54610	54520
LUNCA BRADULUI	1497	1468	83099	81974
MADARAS	465	465	15768	15768
MAGHERANI	813	811	32836	32668
MICA	1512	1505	68023	67699
MIHESU DE CAMPIE	983	979	34323	34205
NADES	900	868	42897	41853
NEAUA	667	667	24513	24513
OGRA	1034	1033	40769	40737
PANET	2456	2456	88815	88815
PAPIU ILARIAN	362	361	13216	13180
PASARENI	881	878	34220	34117
PETELEA	917	915	40261	40120
POGACEAUA	747	742	25407	25215
RACIU	1582	1576	56512	56327
RAȘTOLITA	1363	1347	60951	60558
RUSII-MUNTI	848	847	51557	51517
SANCRAIU DE MURES	3554	3526	237466	235149
SANGEORGIU DE MURES	3730	3724	237330	237078
SANGER	973	973	32188	32188
SANPAUL	1438	1436	66196	66116
SANPETRU DE CAMPIE	1241	1238	44166	44074
SANTANA DE MURES	2331	2280	145821	144414
SARATENI	571	569	25852	25794
SASCHIZ	839	808	40628	39204
SAULIA	856	855	32459	32379
SINCAI	673	669	25331	25062
SOLOVASTRU	1066	1064	57861	57741
STANCENI	849	846	42233	42163
SUPLAC	953	944	46412	46057
SUSENI	778	778	43961	43961
TAURENI	418	416	13621	13561
VALEA LARGA	1279	1278	55612	55564
VANATORI	1473	1464	59583	59104
VARGATA	920	918	39066	38922
VATAVA	916	914	46502	46364
VETCA	505	504	17903	17843
VIISOARA	636	617	28974	28151
VOIVODENI	751	750	28613	28533
ZAGAR	480	463	24522	23751
ZAU DE CAMPIE	1208	1201	45181	44987

**17.5. NUMĂRUL ȘCOLILOR, POPULAȚIA ȘCOLARĂ ȘI
PERSONALUL DIDACTIC
- anul școlar 2020/2021 -**

	Unități de învățământ	Populația școlară	Personal didactic
JUDETUL MURES	187	96514	7355
MEDIUL URBAN	93	66123	4667
MUNICIPIUL TARGU MURES	48	41549	2912
MUNICIPIUL REGHIN	12	7156	537
MUNICIPIUL SIGHISOARA	12	4944	320
MUNICIPIUL TARNAVENI	8	3415	211
ORAS IERNUT	2	1224	94
ORAS LUDUS	4	2587	178
ORAS MIERCUREA NIRAJULUI	2	1153	90
ORAS SANGEORGIU DE PADURE	1	721	75
ORAS SARMASU	1	1049	76
ORAS SOVATA	2	1544	113
ORAS UNGHENI	1	781	61
MEDIUL RURAL	94	30391	2688
ACATARI	1	479	35
ADAMUS	1	348	34
ALBESTI	1	450	35
ALUNIS	1	317	31
APOLD	1	389	34
ATINTIS	1	159	15
BAGACIU	1	322	20
BAHNEA	1	521	67
BALA	1	23	4
BALAU SERI	1	646	50
BAND	1	925	58
BATOS	1	429	39
BEICA DE JOS	1	260	22
BERENI	1	140	16
BICHIS	1	53	20
BOGATA	1	119	9
BRANCOVENESTI	1	237	38
BREAZA	1	186	18
CEUASU DE CAMPIE	2	663	76
CHETANI	1	221	19
CHIBED	1	225	16
CHIPHERU DE JOS	1	154	14
COROISANMARTIN	1	227	16
CORUNCA	2	214	24
COZMA	1	25	3
CRACIUNESTI	1	584	44
CRAIESTI	1	63	10
CRISTESTI	1	492	39
CUCERDEA	1	61	14
CUCI	1	146	11
DANES	1	664	62
DEDA	1	913	53
EREMITU	1	595	54
ERNEI	1	675	48
FANTANELE	1	579	39
FARAGAU	1	280	29
GALESTI	1	236	30

	Unități de învățământ	Populația școlară	Personal didactic
GANESTI	1	297	24
GHEORGHE DOJA	1	327	30
GHINDARI	1	425	39
GLODENI	1	514	36
GORNESTI	1	608	51
GREBENISU DE CAMPIE	1	243	21
GURGHIU	1	865	64
HODAC	1	641	43
HODOSA	1	127	17
IBANESTI	1	456	37
ICLANZEL	1	188	17
IDECIU DE JOS	1	139	13
LIVEZENI	1	296	27
LUNCA	1	189	25
LUNCA BRADULUI	1	191	16
MADARAS	1	199	17
MAGHERANI	1	163	17
MICA	1	690	53
MIHESU DE CAMPIE	1	238	20
NADES	1	356	28
NEAUA	1	145	13
OGRA	2	501	42
PANET	1	548	57
PAPIU ILARIAN	1	76	12
PASARENI	1	197	15
PETELEA	1	445	30
POGACEAUA	1	303	27
RACIU	1	442	36
RASTOLITA	1	179	18
RUSII-MUNTI	1	197	13
SANCRAIU DE MURES	1	698	62
SANGEORGIU DE MURES	1	801	61
SANGER	1	288	34
SANPAUL	1	612	63
SANPETRU DE CAMPIE	1	250	20
SANTANA DE MURES	1	420	46
SARATENI	1	207	21
SASCHIZ	1	216	20
SAULIA	1	298	17
SINCAI	1	186	16
SOLOVASTRU	1	252	27
STANCENI	1	78	7
SUPLAC	1	271	39
SUSENI	1	177	17
TAURENI	1	106	16
VALEA LARGA	1	230	18
VANATORI	1	613	53
VARGATA	1	245	20
VATAVA	1	169	16
VETCA	1	104	10
VIISOARA	1	310	32
VOIVODENI	1	166	14
ZAGAR	1	136	19
ZAU DE CAMPIE	1	353	36

17.6. SUPRAFAȚA TOTALĂ ȘI SUPRAFAȚA AGRICOLĂ DUPĂ MODUL DE FOLOSINȚĂ

- la sfârșitul anului 2014 -

-ha-

	Suprafața totală	Suprafața agricolă	din suprafața agricolă:				
			arabil	pășuni	fânețe	vii și pepiniere viticole	livezi și pepiniere pomicele
TOTAL	671388	411131	220797	109257	74262	1664	5151
MEDIUL URBAN	86517	52509	32463	10965	7804	396	881
MUNICIPIUL TARGU MURES	4930	1251	970	110	108	10	53
MUNICIPIUL REGHIN	5609	4022	2501	321	383	39	778
MUNICIPIUL SIGHISOARA	9602	4723	1527	1656	1247	290	3
MUNICIPIUL TARNAVENI	6087	4413	2785	812	801	12	3
ORAS IERNUT	10636	8445	6918	728	792	7	-
ORAS LUDUS	6725	5113	3596	490	1024	3	-
ORAS MIERCUREA NIRAJULUI	5588	4225	2925	727	554	11	8
ORAS SANGEORGIU DE PADURE	7114	3941	1833	1408	693	3	4
ORAS SARMASU	7613	6655	4636	1560	420	19	20
ORAS SOVATA	16244	4321	1077	1773	1471	-	-
ORAS UNGHENI	6369	5400	3695	1380	311	2	12
MEDIUL RURAL	584871	358622	188334	98292	66458	1268	4270
ACATARI	7420	5340	3553	999	735	16	37
ADAMUS	8119	6302	3864	594	1844	-	-
ALBESTI	8270	5160	2309	1409	1428	5	9
ALUNIS	4053	2549	668	568	1304	-	9
APOLD	12541	7258	2521	2595	1697	9	436
ATINTIS	4809	3987	2590	973	416	8	-
BAGACIU	3684	2790	1931	524	236	47	52
BAHNEA	9165	6677	4343	1489	683	22	140
BALA	2817	2520	1506	746	265	2	1
BALAU SERI	7812	5505	3215	1310	929	25	26
BAND	8972	8174	6234	1242	691	1	6
BATOS	8367	7267	3234	1693	1020	101	1219
BEICA DE JOS	4558	3515	1800	721	992	-	2
BERENI	4026	3050	2047	500	467	10	26
BICHIS	4655	3488	2037	964	477	4	6
BOGATA	3052	2182	1626	402	147	2	5
BRANCOVENESTI	8762	6184	1291	2756	2088	-	49
BREAZA	4139	3108	1863	526	521	1	197
CEUASU DE CAMPIE	8338	5959	3822	1314	565	113	145
CHETANI	5538	4750	3065	1340	342	1	2
CHIBED	3660	2346	359	1580	400	3	4
CHIPHERU DE JOS	11526	4608	1434	2087	1087	-	-
COROISANMARTIN	2742	2139	1475	394	269	1	-
CORUNCA	1732	872	502	154	192	4	20
COZMA	2984	2639	1680	661	226	5	67
CRACIUNESTI	4836	3437	2553	148	720	16	-
CRAIESTI	2348	2037	1362	520	144	9	2
CRISTESTI	1335	882	750	76	49	2	-
CUCERDEA	3593	3188	2178	441	529	11	29
CUCI	4210	3364	2260	811	287	-	6
DANES	11472	5844	2202	2102	1371	49	120
DEDA	7758	5193	738	1930	2524	-	1
EREMITU	8311	5180	2264	1976	924	1	15
ERNEI	6778	5171	3573	976	508	8	106
FANTANELE	6414	4178	1931	1584	621	40	2
FARAGAU	3983	3347	1946	1142	241	3	15
GALESTI	5780	4180	2684	563	927	4	2
GANESTI	4970	4310	3010	658	498	144	-

	Suprafața totală	Suprafața agricolă	din suprafața agricolă:				
			arabil	pășuni	fânețe	vii și pepiniere viticole	livezi și pepiniere pomicole
GHEORGHE DOJA	3745	2815	1935	497	371	12	-
GHINDARI	8122	4657	1829	1938	833	7	50
GLODENI	5439	3822	2797	820	200	3	2
GORNESTI	8508	6296	3157	1637	1462	14	26
GREBENISU DE CAMPIE	2803	2352	1835	377	133	5	2
GURGHIU	12639	6592	1320	2696	2574	-	2
HODAC	9768	4666	1021	2121	1524	-	-
HODOSA	3948	2993	1901	544	542	6	-
IBANESTI	31315	4742	661	1947	2136	2	1
ICLANZEL	6181	5258	3139	1651	438	1	29
IDECIU DE JOS	4270	2614	800	543	1249	-	22
LIVEZENI	2453	1693	774	479	232	5	203
LUNCA	8520	6755	3730	1305	1686	15	19
LUNCA BRADULUI	31033	5913	80	4759	1074	-	-
MADARAS	2322	1920	1630	158	126	2	4
MAGHERANI	5803	3618	1450	1280	860	8	20
MICA	6390	4947	3254	1251	316	113	13
MIHESU DE CAMPIE	5347	4615	3593	830	180	2	10
NADES	6876	4221	1627	1738	762	3	91
NEAUA	4004	2658	1029	1056	465	12	96
OGRA	5021	4366	2985	1046	330	5	-
PANET	7231	5731	4378	444	463	2	444
PAPIU ILARIAN	2608	2289	1495	602	183	1	8
PASARENI	3019	2326	1707	450	148	18	3
PETELEA	4364	2811	1653	500	656	-	2
POGACEAUA	3797	3329	2441	713	147	2	26
RACIU	7352	6031	4652	1009	335	8	27
RASTOLITA	26598	5652	50	5032	570	-	-
RUSII-MUNTI	4282	2498	627	709	1156	1	5
SANCRAIU DE MURES	2059	1036	686	171	179	-	-
SANGEORGIU DE MURES	2868	1890	1321	466	87	-	16
SANGER	5151	4496	3259	889	346	-	2
SANPAUL	5535	4256	3234	616	406	-	-
SANPETRU DE CAMPIE	6385	5592	3757	1445	353	6	31
SANTANA DE MURES	2598	2049	1844	204	-	-	1
SARATENI	3433	2307	761	553	991	2	-
SASCHIZ	9821	5423	1653	1598	1829	316	27
SAULIA	2625	2219	1686	352	175	-	6
SINCAI	3382	2953	2252	268	407	3	23
SOLOVASTRU	2983	1895	312	739	839	-	5
STANCENI	12456	3594	138	1461	1995	-	-
SUPLAC	4864	3924	2752	577	373	7	215
SUSENI	3064	2267	1443	545	254	3	22
TAURENI	2072	1713	1191	414	106	-	2
VALEA LARGA	3350	3017	2535	250	202	2	28
VANATORI	11173	6413	2799	1981	1633	-	-
VARGATA	4033	3260	2356	478	419	7	-
VATAVA	16981	7295	709	2084	4480	1	21
VETCA	3749	2650	820	1249	574	6	1
VIISOARA	6687	4036	2212	1148	676	-	-
VOIVODENI	3400	2628	2010	444	173	-	1
ZAGAR	3899	2562	1478	907	168	1	8
ZAU DE CAMPIE	5016	4287	3156	853	278	-	-

Notă: Până la finalizarea acțiunii de cadastrare a țării, de către Agenția Națională de Cadastru și Publicitate Imobiliară, seriile de date sunt blocate la nivelul anului 2014.

CAPITOLUL 18

PONDEREA ȘI LOCUL JUDEȚULUI IN ECONOMIA NAȚIONALĂ

PAGINA GOALĂ

18.1. PONDEREA ȘI LOCUL JUDEȚULUI ÎN ECONOMIA NAȚIONALĂ

	Ponderea în total						Locul județului					
	2015	2016	2017	2018	2019	2020	2015	2016	2017	2018	2019	2020
• ÎMPĂRȚIREA ADMINISTRATIVĂ A TERITORIULUI												
-Numărul municipiilor	3,9	3,9	3,9	3,9	3,9	3,9	8	8	8	8	8	8
-Numărul orașelor	3,2	3,2	3,2	3,2	3,2	3,2	13	13	13	13	13	13
-Numărul comunelor	3,2	3,2	3,2	3,2	3,2	3,2	8	8	8	8	8	8
-Numărul satelor	3,6	3,6	3,6	3,6	3,6	3,6	6	6	6	6	6	6
• POPULAȚIA												
-Populația totală	2,7	2,7	2,7	2,7	2,7	2,7	14	14	14	14	14	14
-Populația urbană	2,5	2,5	2,5	2,5	2,5	2,4	16	17	17	17	17	17
-Populația rurală	2,9	2,9	2,9	2,9	2,9	2,9	11	11	11	11	11	11
-Născuți-vii	2,9	2,9	2,9	2,8	2,9	3,0	12	12	12	12	12	10
-Decedați	2,8	2,8	2,7	2,7	2,8	2,8	31	31	30	29	31	31
-Spor natural	2,3	2,3	1,7	2,1	2,6	2,4	20	20	17	18	25	25
-Căsătorii	2,3	2,3	2,2	2,2	2,5	2,5	16	16	18	16	15	16
-Divorțuri	2,2	2,3	2,2	2,3	2,5	2,6	22	24	21	25	26	27
-Decedați în vârstă sub 1 an	3,9	3,6	3,3	3,0	4,2	4,4	37	38	34	31	39	40
-Durata medie a vieții	-	-	-	-	-	-	18	23	17	16	18	15
• FORȚA DE MUNCĂ ȘI CÂȘTIGUL SALARIAL												
-Resurse de muncă	2,7	2,7	2,7	2,7	2,7	2,7	13	13	13	13	13	14
-Populația activă civilă	2,7	2,7	2,7	2,7	2,7	2,7	12	11	11	11	11	11
-Populația ocupată	2,7	2,7	2,7	2,7	2,7	2,7	11	11	11	11	11	11
-Numărul mediu al salariaților	2,6	2,6	2,6	2,6	2,6	2,6	10	13	13	11	13	12
-Numărul șomerilor – la sfârșitul anului	2,6	2,6	2,7	2,5	2,5	2,2	27	28	29	26	26	26
-Rata șomajului	-	-	-	-	-	-	17	17	19	14	17	10
-Câștigul mediu salarial nominal net	-	-	-	-	-	-	15	12	13	9	11	10
-Câștigul mediu salarial nominal brut	-	-	-	-	-	-	15	12	13	10	11	10
• REȚEAUA ȘI ACTIVITATEA UNITĂȚILOR SANITARE												
-Spitale	2,7	2,8	2,6	2,9	2,7	2,8	11	11	11	10	12	11
-Cabinete medicale școlare	4,6	4,4	4,4	4,3	4,4	4,7	4	5	5	4	4	2
-Cabinete medicale de familie	2,7	2,7	2,7	2,7	2,8	2,8	13	12	12	12	12	11
-Policlinici	23,1	22,6	20,8	22,7	23,7	-	1	1	1	1	1	-
-Cabinete stomatologice	2,8	2,5	2,7	3,0	3,0	2,8	11	14	11	10	9	9
-Laboratoare medicale	4,1	4,0	4,0	4,2	4,1	2,9	5	5	4	4	5	8
-Farmacii	3,0	3,0	2,9	2,9	2,9	3,0	11	11	11	11	10	10
-Depozite farmaceutice	4,4	4,6	4,9	4,5	4,4	4,5	7	6	8	9	9	8
-Numărul medicilor	4,0	4,0	4,1	4,2	4,1	4,3	6	6	6	6	6	6
-Numărul stomatologilor	3,1	2,8	3,1	3,4	3,4	4,3	8	11	9	8	8	4
-Numărul personalului sanitar mediu	3,0	3,0	3,0	3,0	2,9	3,2	8	8	8	8	8	8
-Numărul farmaciștilor	2,4	2,4	2,3	2,5	2,5	2,7	12	12	12	12	11	10
-Numărul paturilor în spitale (inclusiv în centre de sănătate)	3,1	3,1	3,1	3,0	3,0	3,1	7	8	8	9	9	9
• CULTURĂ												
-Spectacole și concerte	4,4	4,2	4,4	3,9	4,1	3,9	6	5	4	5	6	7
-Spectatori și auditori	4,3	4,3	3,9	2,7	2,5	2,9	6	6	7	9	9	7

-continuare-

	Ponderea în total						Locul județului					
	2015	2016	2017	2018	2019	2020	2015	2016	2017	2018	2019	2020
-Biblioteci	2,9	2,9	2,9	2,7	2,7	2,8	11	12	12	12	12	12
-Volume existente	2,6	2,6	2,6	2,6	2,6	2,6	9	8	8	9	8	8
-Cititori activi	2,6	2,6	2,5	2,5	2,6	2,7	16	17	17	17	16	11
• ÎNVĂȚĂMÂNT												
-Numărul unităților de învățământ	2,7	2,6	2,7	2,6	2,7	2,7	13	14	13	15	12	13
-Populația școlară	2,7	2,8	2,7	2,8	2,8	2,8	13	13	13	13	13	13
-Copii înscriși în grădinițe	3,1	3,1	3,1	3,1	3,1	3,2	11	13	13	12	11	9
-Elevi înscriși	2,8	2,8	2,8	2,8	2,8	2,8	12	12	12	12	13	13
-Studenți înscriși	2,4	2,4	2,4	2,5	2,5	2,6	11	11	11	11	11	11
-Personal didactic - total	3,0	3,1	3,0	3,1	3,1	3,1	9	9	9	9	9	9
• LOCUINȚE ȘI ACTIVITĂȚI PRIVIND UTILITATEA PUBLICĂ DE INTERES LOCAL												
-Locuințe existente la sfârșitul anului	2,6	2,6	2,6	2,6	2,6	2,6	14	14	14	14	14	13
-Suprafața locuibilă la sfârșitul anului	2,6	2,6	2,6	2,5	2,5	2,5	14	14	14	14	14	14
-Locuințe terminate	1,8	1,3	1,8	1,8	1,3	1,6	17	21	15	15	17	15
-Lungimea strazilor orășenești	2,3	2,3	2,3	2,3	2,3	2,3	21	21	20	20	20	19
-Suprafața spațiilor verzi din municipii și orașe	2,7	2,6	2,6	2,6	2,6	3,9	12	13	12	12	12	5
-Lungimea totală simplă a rețelei de distribuție a apei	2,9	2,9	2,9	2,8	2,8	2,8	11	11	12	15	15	15
-Lungimea totală simplă a conductelor de canalizare publică	3,5	3,5	3,5	3,5	3,3	3,3	7	6	6	6	7	8
-Lungimea totală simplă a rețelei de distribuție a gazelor	8,3	8,3	8,3	8,4	8,1	7,9	1	1	1	1	1	1
• AGRICULTURĂ ȘI SILVICULTURĂ												
-Parcul de tractoare agricole fizice	3,4	3,3	3,2	3,2	3,2	3,0	9	11	11	10	10	12
-Producția de cereale boabe	2,3	2,3	2,1	2,2	2,2	3,6	17	17	20	18	17	10
-Producția de grâu și secară	1,4	1,3	1,1	1,2	1,2	1,7	20	21	24	21	22	17
-Producția de porumb	3,1	3,1	2,8	2,8	2,9	4,9	14	14	18	15	13	6
-Producția de sfeclă de zahăr	9,1	10,2	9,5	15,4	14,5	12,9	7	6	6	2	3	3
-Producția de cartofi	2,6	3,9	3,5	3,5	3,6	3,5	15	10	10	9	9	7
-Producția de legume	2,7	2,9	2,7	2,6	2,6	2,7	12	10	12	12	11	11
-Numărul de bovine	3,3	3,5	3,5	3,5	3,6	3,9	8	9	9	9	8	8
-Numărul de porcine	2,4	2,5	2,1	2,2	2,6	2,5	16	14	19	17	14	13
-Numărul de ovine	4,7	4,7	4,7	4,7	4,7	4,1	3	3	3	3	3	6
-Numărul de păsări	2,1	2,1	2,2	2,1	2,1	2,2	23	22	21	22	21	18
-Numărul de albine	5,9	5,4	4,2	3,9	3,2	3,1	3	3	6	6	9	10
-Producția de carne sacrificată	2,3	2,4	2,7	2,3	2,3	2,3	18	16	11	17	14	15
-Producția de lapte de vacă și bivoliță	3,7	3,8	3,5	3,8	3,8	3,9	5	4	10	7	6	6
-Producția de lapte de oaie și capră	4,6	5,0	4,1	4,0	3,9	3,6	1	1	4	4	2	5
-Producția de ouă	3,1	3,1	3,2	2,1	2,0	2,0	11	11	11	26	25	26
-Producția de miere extrasă	4,8	5,0	4,6	3,1	3,0	2,3	3	2	4	10	12	21
-Producția agricolă totală	2,8	2,9	2,6	2,6	2,6	3,1	16	15	17	17	17	10

- continuare -

	Ponderea în total						Locul județului					
	2015	2016	2017	2018	2019	2020	2015	2016	2017	2018	2019	2020
-Producția agricolă vegetală	2,7	2,7	2,4	2,6	2,6	3,3	17	17	18	18	17	9
-Producția agricolă animală	3,3	3,3	3,2	3,0	2,9	3,0	6	5	8	10	10	8
-Suprafața fondului forestier	3,4	3,4	3,4	3,3	3,3	3,3	11	11	11	11	11	11
-Volumul de lemn recoltat	3,1	4,4	2,9	3,9	4,0	3,9	13	5	14	6	6	6
• TURISM												
-Unități de cazare turistică existente	4,1	4,2	4,6	4,3	4,0	4,2	7	7	5	5	5	5
-Capacitate de cazare turistică existentă	3,4	3,4	3,3	3,3	3,0	3,1	6	6	8	9	9	8
-Capacitate de cazare turistică în funcțiune	3,7	3,7	3,5	3,4	3,4	2,9	7	7	9	10	10	10
-Înnoptări	4,4	4,1	4,0	3,7	3,9	3,4	6	7	8	8	8	8
-Turiști cazați	5,0	4,7	4,5	4,4	4,5	3,8	4	4	6	5	5	9
-Turiști din țară cazați	5,3	5,1	4,8	4,8	4,8	3,9	4	5	5	6	5	10
• TRANSPORTURI												
-Lungimea drumurilor publice	2,5	2,5	2,5	2,5	2,5	2,5	20	20	20	20	20	20
-Lungimea căilor ferate	2,6	2,6	2,6	2,6	2,6	2,6	13	13	13	13	13	13
• PRODUSUL INTERN BRUT												
-Produsul intern brut	2,2	2,1	2,1	2,2	2,1	-	12	14	14	13	14	-
• ÎNTREPRINDERI ACTIVE ȘI PRINCIPALII INDICATORI DIN UNITĂȚILE LOCALE												
-Întreprinderi active – total, din care:	2,4	2,5	2,5	2,5	2,5	2,5	12	12	12	12	12	12
-micro (0-9 salariați)	2,4	2,4	2,4	2,4	2,5	2,5	12	12	12	12	12	12
-mici (10-49 salariați)	2,6	2,6	2,6	2,7	2,7	2,7	11	11	11	11	11	11
-mijlocii(50-249 salariați)	2,8	2,8	2,6	2,5	2,5	2,6	11	11	12	12	12	12
-mari (peste 250 salariați)	2,6	2,5	2,6	2,5	2,4	2,3	11	13	12	12	12	13
-Cifra de afaceri	2,7	2,6	2,5	2,3	2,4	2,5	9	11	12	13	12	12
-Investiții brute	2,4	2,2	2,6	2,3	2,2	2,3	10	11	11	10	12	11
-Investiții nete	3,0	2,4	2,5	2,6	2,4	2,5	10	11	12	10	13	11
-Efectivul de personal	2,5	2,5	2,5	2,5	2,5	2,5	13	14	14	13	13	13

PRESCURTĂRI FOLOSITE PENTRU UNITĂȚILE DE MĂSURĂ

UM = unitate de măsură	mv = masă verde
m = metru	ha = hectar
mm = milimetru	nr. = număr
km = kilometru	temp. = temperaturi
m² = metru pătrat	% = procent
m³ = metru cub	S.A. = substanță activă
km² = kilometru pătrat	mil. = milioane
t = tonă	echiv. = echivalent
l = litru	buc. = bucată
hl = hectolitru	" = secundă
per = pereche	' = minut
g = gram	° = grad
mg = miligram	> = și peste

SIMBOLURI FOLOSITE

- = nu e cazul

... , : = lipsă date

*¹) = date mai mici decât 0,1 sau 1 din unitățile
în care sunt exprimați indicatorii

INSTITUTUL NAȚIONAL DE STATISTICĂ
DIRECȚIA JUDEȚEANĂ DE STATISTICĂ MUREȘ
540064 Târgu Mure, str. Bolyai, nr.18, Mureș
tel. 0265-261819, fax 0265-261819,
mail:tele@mures.insse.ro. <https://mures.insse.ro>