



INSTITUTUL NAȚIONAL DE STATISTICĂ  
DIRECȚIA JUDEȚEANĂ DE STATISTICĂ MUREȘ

# ANUARUL STATISTIC AL JUDEȚULUI MUREȘ

# 2016



**DIRECȚIA JUDEȚEANĂ DE STATISTICĂ MUREȘ**  
540064 Târgu Mureș, str. Bolyai, nr.18, Mureș  
tel. 0265-261819, fax 0265-260760,  
E- mail:tele@mures.insse.ro, <http://www.mures.insse.ro>

© INS 2017

o **Reproducerea** conținutului acestei publicații, integrală sau parțială, în forma originală sau modificată, precum și stocarea într-un sistem de regăsire sau transmiterea sub orice formă și prin orice mijloace sunt interzise fără autorizarea scrisă a Institutului Național de Statistică.

o **Utilizarea** conținutului acestei publicații, cu titlu explicativ sau justificativ, în articole, studii, cărți este autorizată numai cu indicarea clară și precisă a sursei.

## SINTEZA CUPRINSULUI

pag.

---

1. GEOGRAFIA ȘI MEDIUL ÎNCONJURĂTOR _____	3
♦ Geografia și organizarea administrativ-teritorială _____	6
♦ Meteorologia _____	8
♦ Mediul înconjurător _____	12
2. POPULAȚIA _____	15
♦ Numărul și structura demografică a populației _____	21
♦ Mișcarea naturală a populației _____	26
♦ Mișcarea migratorie a populației _____	32
3. FORȚA DE MUNCĂ _____	33
4. VENITURILE POPULAȚIEI _____	43
♦ Veniturile populației _____	46
5. PROTECȚIA SOCIALĂ _____	51
♦ Protecția socială a șomerilor _____	54
♦ Asigurări sociale _____	54
♦ Asistență socială _____	54
6. SĂNĂTATE _____	55
7. ÎNVĂȚĂMÂNT _____	61
8. CULTURĂ – SPORT _____	71
9. LOCUINȚE ȘI UTILITĂȚI PUBLICE _____	75
10. CONTURI NAȚIONALE _____	81
11. REZULTATE ȘI PERFORMANȚE ALE ÎNTREPRINDERILOR _____	85
12. AGRICULTURA ȘI SILVICULTURA _____	95
♦ Agricultura _____	99
♦ Silvicultura _____	113

13. TRANSPORTURI – COMUNICAȚII _____	115
♦ Transporturi _____	117
♦ Postă și telecomunicații _____	119
14. TURISM _____	121
15. JUSTIȚIE _____	125
16. FINANȚE _____	129
17. TERITORIAL _____	133
18. PONDEREA ȘI LOCUL JUDEȚULUI IN ECONOMIA NAȚIONALĂ _____	147
 PRESCURTĂRI ȘI SIMBOLURI FOLOSITE _____	 151

# **CAPITOLUL 1**

## **GEOGRAFIA ȘI MEDIUL ÎNCONJURĂTOR**

- ◆ Geografia și organizarea administrativ teritorială
- ◆ Meteorologia
- ◆ Mediul înconjurător

## CUPRINS

pag.

### GEOGRAFIA SI ORGANIZAREA ADMINISTRATIV-TERITORIALĂ

1. 1. Poziția geografică a județului Mureș	6
1. 2. Lungimea hotarelor	6
1. 3. Lungimea principalelor cursuri de apă	6
1. 4. Principalele lacuri	7
1. 5. Principalele altitudini muntoase	7
1. 6. Altitudinea medie a principalelor localități	7
1. 7. Organizarea administrativă a teritoriului	7

### METEOROLOGIA

1. 8. Temperatura aerului - media lunară și anuală	8
1. 9. Temperatura aerului - minima absolută lunară și anuală	9
1.10. Temperatura aerului - maxima absolută lunară și anuală	10
1.11. Precipitațiile atmosferice - cantitatea lunară și anuală	11

### MEDIUL INCONJURĂTOR

1.12. Fondul funciar după modul de folosință	12
1.13. Calitatea apelor de suprafață în anul 2015	13

#### Sursa datelor

Baza de date a I.N.S. – Tempo-Online: <http://statistici.insse.ro/shop/>

Anuarul Statistic al României 2016.

Datele Agenției Județene de Supraveghere și Protecție a Mediului ,  
Centrului Județean de Medicină Preventivă și Filialei Județene a R.A.ROMSILVA.

## Precizări metodologice

Prin stație meteorologică definim punctul de pe suprafața terestră unde se efectuează observații și măsurători asupra tuturor elementelor și fenomenelor meteorologice, conform programului stabilit.

Programul climatologic reprezintă complexul observațiilor și măsurătorilor meteorologice ce se execută la stații, după timpul solar mediu local, atât la termenele fixe cât și continuu în 24 de ore. Termenele climatologice fixe sunt 1, 7, 13, 19, timp solar mediu local.

Observațiile asupra temperaturii aerului constau din măsurarea temperaturii aerului la termenele de observații și din determinarea valorilor maxime și minime ale acesteia, în intervalele de timp dintre termenele de observații climatologice.

Cantitățile de apă se măsoară zilnic, la termenele climatologice și se exprimă prin grosimea stratului de apă căzută, în mm (1mm=1l/mp).

Noțiunea de mediu este restrânsă la noțiunea de mediu natural.

Fondul funciar reprezintă totalitatea terenurilor, indiferent de destinație, de titlul pe baza căruia sunt deținute sau de domeniul public sau privat din care fac parte.

Evaluarea calității apelor de suprafață constă în monitorizarea parametrilor biologici hidromorfologici, fizico-chimici, a poluanților prioritari sau a altor poluanți evacuați în cantități importante.

Potrivit Legii nr. 310/2004, anexa 11, se disting 5 clase de calitate, definite astfel:

- clasa de calitate I - stare foarte bună - nu există alterări (sau sunt foarte mici) ale valorilor elementelor fizico-chimice și hidromorfologice de calitate pentru tipul de corpuri de apă de suprafață față de cele asociate în mod normal cu acel tip în condiții nemodificate;
- clasa de calitate II - stare bună - valorile elementelor biologice de calitate pentru tipul de corp de apă de suprafață prezintă nivele scăzute de schimbare datorită activităților umane, dar deviază ușor față de acele valori normale asociate cu tipul de corpuri de apă de suprafață în condiții nemodificate;
- clasa de calitate III - stare moderată - valorile elementelor biologice de calitate pentru tipul de corp de apă de suprafață deviază moderat față de acelea care sunt în mod normal asociate cu tipul de corp de apă de suprafață în condiții nemodificate. Valorile prezintă semne moderate de perturbare ca urmare a activităților umane și sunt esențial perturbate față de valorile din condițiile de stare bună;
- clasa de calitate IV - slabă - prezintă dovezi de alterări majore ale valorilor elementelor biologice de calitate pentru tipul de corpuri de ape de suprafață și în care comunitățile biologice importante deviază semnificativ de la valorile normale asociate cu tipul de corpuri de apă de suprafață în condiții nemodificate;
- clasa de calitate V - proastă - prezintă dovezi de alterări majore ale valorilor elementelor biologice de calitate pentru tipul de corpuri de ape de suprafață și în care părți mari din comunitățile biologice importante care sunt în mod normal asociate cu tipul de corpuri de apă de suprafață în condiții nemodificate, sunt absente.

### 1.1. POZIȚIA GEOGRAFICĂ a județului Mureș

	Punctul extrem (localitatea)	Longitudinea estică *)	Latitudinea nordică
<b>Nord</b>	Satul Gălăoaia	24°58'38"	46°58'13"
<b>Sud</b>	Satul Apold	24°49'09"	46°07'32"
<b>Est</b>	Satul Ciobotani	25°16'23"	46°57'17"
<b>Vest</b>	Satul Giurgiuș	23°58'19"	46°30'59"

\*) După Greenwich.

### 1.2. LUNGIMEA HOTARELOR

Județe vecine	Localități limite de hotar	Lungimea în km (terestră)
ALBA	Hădăreni - Cornești	45
BRAȘOV	Apold - Archita	26
BISTRIȚA-NĂSĂUD	Sărmășel Gară - Andreneasa	116
CLUJ	Hădăreni - Sărmășel Gară	67
HARGHITA	Archita - Neagra	159
SIBIU	Cornești - Apold	98
SUCEAVA	Andreneasa - Neagra	16

### 1.3. LUNGIMEA PRINCIPALELOR CURSURI DE APĂ

- km -

Denumirea cursului de apă	Lungimea cursului de apă		
	Pe teritoriul județului	Pe teritoriul României	Totală
Mureș	187	761	803
Târnava Mare	43	246	246
Târnava Mică	115	196	196
Niraj	78	78	78
Gurghiu	55	55	55



#### 1.4. PRINCIPALELE LACURI

Felul lacului	Tipul genetic	Localitatea	Suprafața lacului - ha -
laz piscicol	artificial	Zau de Câmpie	133
laz piscicol	artificial	Văleni	53
laz piscicol	artificial	Șăulia	48
Eleșteu piscicol	artificial	Iernut	122
Eleșteu piscicol	artificial	Tăureni	53
Lac cu apă dulce	natural	Fărăgău	38
Lac cu apă sărată - URSU	natural	Sovata - Băi	5

#### 1.5. PRINCIPALELE ALTITUDINI MUNTOASE

Denumirea vârfului	Denumirea masivului muntos	Altitudinea vârfului - m -
Pietrosu	Căliman	2100
Răchitiș	Căliman	2022
Bistricioru	Căliman	1990
Saca	Gurghiu	1776
Tătarca	Gurghiu	1688
Fanacelu	Gurghiu	1684
Bătrâna	Gurghiu	1634
Crucii	Gurghiu	1515

#### 1.6. ALTITUDINEA MEDIE A PRINCIPALELOR LOCALITĂȚI

	Altitudinea medie - m -
Municipiul Tîrgu Mureș	330
Municipiul Sighișoara	375
Municipiul Reghin	371
Municipiul Târnăveni	299
Orașul Iernut	282
Orașul Luduș	276
Orașul Sovata	460

#### 1.7. ORGANIZAREA ADMINISTRATIVĂ A TERITORIULUI

- la 31.12.2015 -

	Număr municipii și orașe	din care: municipii	Număr comune	Număr sate
Județul Mureș	11	4	91	464

**1.8. TEMPERATURA AERULUI**  
**Media lunară și anuală**  
 - Stația de observare Târgu Mureș -

- °C -

Media lunară	Anii de observație					
	1901-2000	2011	2012	2013	2014	2015
Ianuarie	-4,0	-3,1	-2,1	-2,8	0,7	-1,1
Februarie	-1,8	-2,2	-6,5	2,4	1,8	-0,6
Martie	4,0	4,8	3,1	4,1	7,8	5,4
Aprilie	9,7	10,2	12,0	12,3	11,4	9,1
Mai	14,8	15,5	16,6	17,1	16,5	16,0
Iunie	17,7	19,0	21,3	19,5	18,2	19,1
Iulie	19,4	20,2	24,8	20,7	20,8	22,0
August	18,8	20,1	21,9	21,6	20,0	21,5
Septembrie	14,6	17,3	18,2	13,6	16,1	17,3
Octombrie	9,2	7,4	11,1	9,6	10,4	9,0
Noiembrie	3,7	-0,7	4,9	6,8	4,7	5,0
Decembrie	-1,3	1,0	-3,0	-2,3	1,3	1,6
<b>Media anuală</b>	<b>8,7</b>	<b>9,1</b>	<b>11,2</b>	<b>10,2</b>	<b>10,7</b>	<b>10,4</b>
<b>Amplitudinea anuală</b>	<b>23,4</b>	<b>23,3</b>	<b>31,3</b>	<b>24,4</b>	<b>20,1</b>	<b>23,1</b>

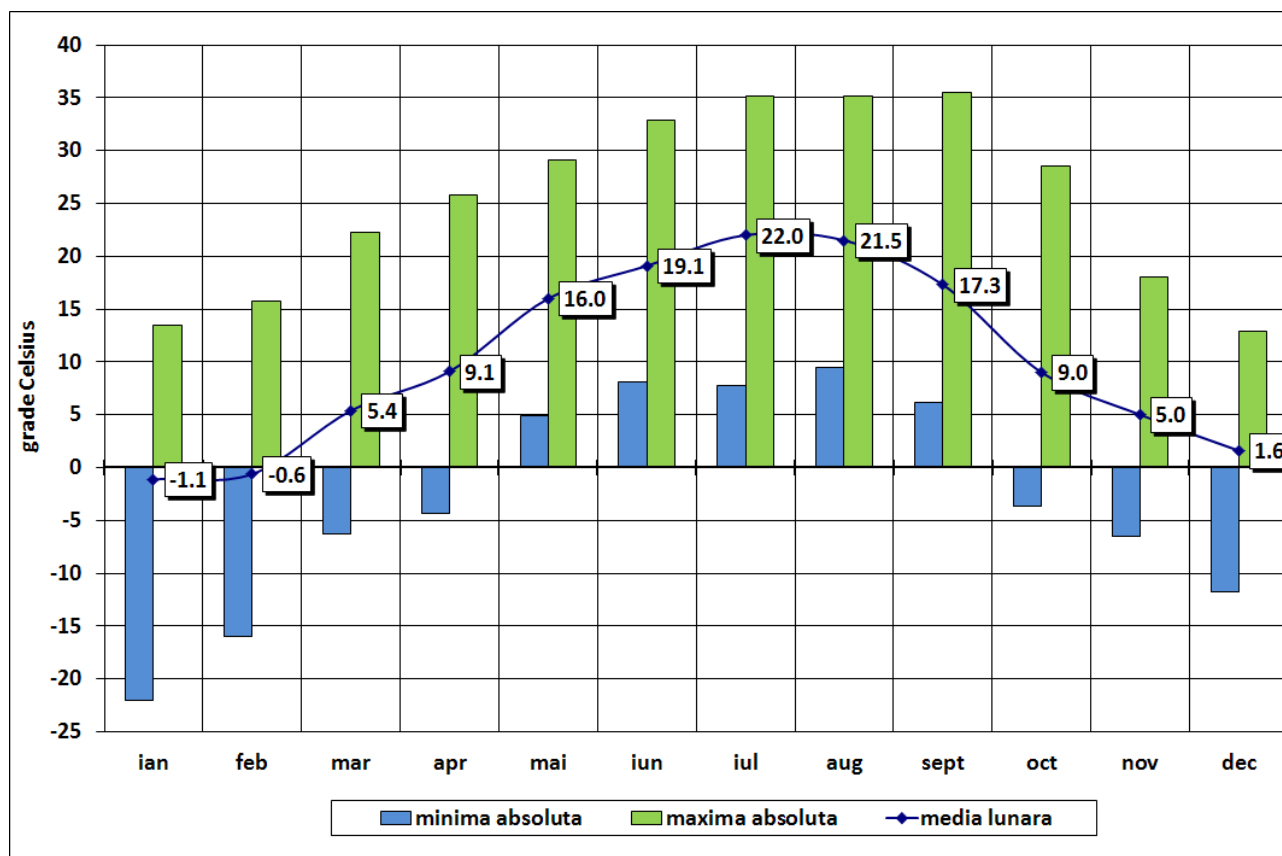

**Grafic 1.1. Temperatura aerului - maxima absolută, minima absolută și media lunară - în anul 2015.**

**1.9. TEMPERATURA AERULUI**  
**Minima absolută lunară și anuală**  
- Stația de observare Târgu Mureș -

- °C -

Minima lunară absolută	1901-2000	Anul temp. minime	2011	Ziua temp. minime	2012	Ziua temp. minime	2013	Ziua temp. minime	2014	Ziua temp. minime	2015	Ziua temp. minime
Ianuarie	-32,8	1942 1963	-16,4	6	-19,9	31	-17,8	8,9	-14,2	31	-22,0	8
Februarie	-32,0	1929	-11,4	1,3	-22,4	8	-7,5	12	-15,9	4	-16,0	11
Martie	-27,3	1932	-9,4	9	-12,3	6	-8,2	17	-4,8	13	-6,3	8
Aprilie	-7,5	1929	-2,9	11	-4,3	2	1,4	17	1,1	8	-4,3	10
Mai	-1,6	1976	0,4	6	6,7	15	6,0	16	2,3	7	4,9	30
Iunie	0,3	1928	8,7	26	9,8	7	7,6	2	6,3	3	8,1	22
Iulie	4,6	1996	9,1	3	11,0	17	7,0	2	9,3	4	7,7	12
August	2,7	1958	7,8	30	6,4	29	8,3	31	8,2	29	9,5	24
Septembrie	-3,3	1970	5,7	25	5,9	13	1,8	28	0,5	25	6,0	9
Octombrie	-8,4	1988	-7,9	18	-1,5	31	-4,2	5	-5,3	28	-3,7	30,31
Noiembrie	-19,6	1989	-9,8	24,28	-4,1	16	-5,3	28	-6,8	26	-6,5	3
Decembrie	-25,9	1927	-11,6	2	-20,8	14	-12,2	11	-17,7	31	-11,8	31
<b>Minima absolută anuală</b>	-32,8	25 ian. 1942; 23 ian. 1963	-16,4	6 ian.	-22,4	8 febr.	-17,8	8,9 ian.	-17,7	31 dec.	-22,0	8 ian.

**1.10. TEMPERATURA AERULUI**  
**Maxima absolută lunară și anuală**  
- Stația de observare Târgu Mureș -

- °C -

Maxima lunară absolută	1901-2000	Anul temp. maxime	2011	Ziua temp. maxime	2012	Ziua temp. maxime	2013	Ziua temp. maxime	2014	Ziua temp. maxime	2015	Ziua temp. maxime
Ianuarie	14,0	1936	9,1	16	6,6	5	8,0	16	13,9	20	13,5	23
Februarie	19,0	1994	10,9	7	6,0	21	16,6	25	17,5	12	15,7	24
Martie	27,0	1975	21,9	16	21,6	18	18,2	31	23,0	23, 24	22,2	26
Aprilie	32,5	1934	22,7	24; 25; 27	29,8	30	31,0	30	23,4	21	25,8	27
Mai	34,4	1950	29,4	24	32,0	2	30,7	2	29,9	26	29,1	21
Iunie	35,3	1963	32,0	23	34,5	20	33,3	22	31,0	10	32,9	14
Iulie	39,0	1936	34,0	20	37,7	26	35,7	29	32,0	21	35,1	23
August	38,5	1946	33,9	25	38,8	25	36,7	9	35,6	14	35,1	6
Septembrie	38,2	1946	31,8	12	33,5	3	26,9	9	29,6	2	35,5	2
Octombrie	31,5	1952	26,0	7	31,7	1	25,5	12; 24	26,7	11	28,5	3
Noiembrie	26,5	1926	19,1	6	21,2	5	23,2	5	24,0	7	18,0	12
Decembrie	18,3	1960	15,3	13	10,9	2	12,9	26	11,9	24	12,9	23
<b>Maxima absolută anuală</b>	39,0	29 iul. 1936	34,0	20 iul.	38,8	25 aug.	36,7	9 aug.	35,6	14 aug.	35,5	2 sept.

**1.11. PRECIPITAȚIILE ATMOSFERICE**  
**Cantitatea lunară și anuală -Bazinul Mureșului**  
 - Stația de observare Târgu Mureș -

- mm -

Cantitatea medie lunară	Anii de observație					
	1901 - 2000	2011	2012	2013	2014	2015
Ianuarie	28,4	24,1	31,1	28,5	65,6	22,9
Februarie	28,7	11,5	35,7	12,3	20,4	28,3
Martie	26,3	18,2	7,8	62,4	25,8	26,8
Aprilie	49,0	30,8	71,0	50,8	32,6	35,8
Mai	73,8	40,2	159,2	72,0	86,8	67,6
Iunie	90,0	153,6	57,8	67,2	51,6	127,4
Iulie	80,0	98,4	22,4	36,6	57,4	32,1
August	69,7	35,2	16,6	50,8	87,2	78,8
Septembrie	43,7	2,8	46,2	73,8	33,0	72,7
Octombrie	41,7	15,4	38,2	41,2	36,6	37,8
Noiembrie	36,7	0,8	20,0	54,1	29,0	38,5
Decembrie	32,5	27,3	57,1	8,7	47,2	11,3
<b>Anuală</b>	<b>583,5</b>	<b>458,3</b>	<b>563,1</b>	<b>558,4</b>	<b>573,2</b>	<b>578,0</b>



**1.12. FONDUL FUNCJAR DUPĂ MODUL DE FOLOSINȚĂ**  
- la sfârșitul anului -

- ha -

	2010	2011	2012	2013	2014	2015
<b>Suprafața totală a fondului funciar din care:</b>	<b>671388</b>	<b>671388</b>	<b>671388</b>	<b>671388</b>	<b>671388</b>	<b>670545</b>
- suprafața agricolă	410992	411240	410681	411687	411131	409341
- suprafața ocupată cu păduri și alte terenuri cu vegetație forestieră	209860	209613	209963	210067	209451	211284
- suprafața ocupată cu construcții	19057	19431	19448	19163	19921	19741
- suprafața ocupată cu drumuri și căi ferate	11283	11248	10749	10771	10806	10543
- suprafață ocupată cu ape și bălți	6603	6606	6317	6354	6388	6185
- alte suprafețe	13593	13250	14230	13346	13691	13451
<b>în procente față de total</b>						
<b>Suprafața totală a fondului funciar din care:</b>	<b>100,0</b>	<b>100,0</b>	<b>100,0</b>	<b>100,0</b>	<b>100,0</b>	<b>100,0</b>
- suprafața agricolă	61,2	61,3	61,2	61,3	61,2	61,0
- suprafața ocupată cu păduri și alte terenuri cu vegetație forestieră	31,3	31,2	31,3	31,3	31,2	31,5
- suprafața ocupată cu construcții	2,8	2,9	2,9	2,9	3,0	2,9
- suprafața ocupată cu drumuri și căi ferate	1,7	1,7	1,6	1,6	1,6	1,6
- suprafață ocupată cu ape și bălți	1,0	1,0	0,9	0,9	1,0	0,9
- alte suprafețe	2,0	2,0	2,1	2,0	2,0	2,0

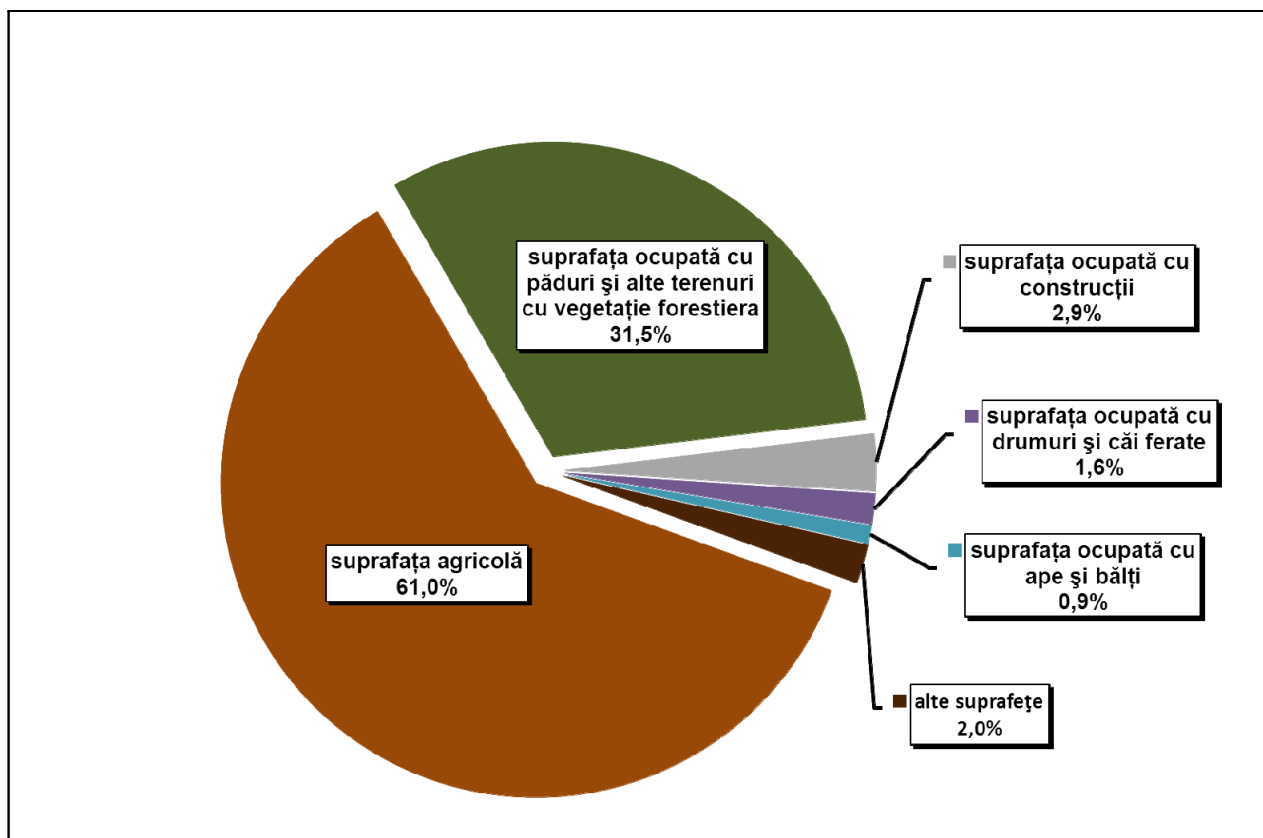

Grafic 1.2. Structura fondului funciar, după modul de folosință, la sfârșitul anului 2015.

### 1.13. CALITATEA APELOR DE SUPRAFAȚĂ în anul 2015

- km -

Bazinul hidrografic	Total lungime pe râu supravegheat	din care clasa :			
		I și II (stare foarte bună și bună)	III (stare moderată)	IV (stare slabă)	V (stare proastă)
Mureș - Aranca	5124	3457	1659	-	8

PAGINA GOALĂ

# CAPITOLUL 2

## POPULAȚIA

- ◆ Numărul și structura demografică a populației
- ◆ Mișcarea naturală a populației
- ◆ Mișcarea migratorie a populației

## CUPRINS

pag.

### NUMĂRUL ȘI STRUCTURA DEMOGRAFICĂ A POPULAȚIEI

2. 1. Populația pe sexe la recensăminte _____	21
2. 2. Populația pe medii la recensăminte _____	21
2. 3. Numărul și densitatea populației la recensăminte _____	21
2. 4. Populația pe sexe, medii de rezidență și grupe de vârstă la Recensământul Populației și al Locuințelor din 20 octombrie 2011 _____	22
2. 5. Populația pe naționalități - la recensământul din 20 octombrie 2011 _____	23
2. 6. Populația pe religii la - la recensământul din 20 octombrie 2011 _____	24
2. 7. Populația după domiciliu, la 1 iulie pe sexe și medii de rezidență _____	25

### MIȘCAREA NATURALĂ A POPULAȚIEI

2. 8. Mișcarea naturală a populației - date absolute _____	26
2. 9. Mișcarea naturală a populației -proporții la 1000 locuitori _____	27
2.10. Fertilitatea feminină pe grupe de vârstă _____	28
2.11. Decedați după grupa de vârstă și sexe _____	29
2.12. Decese pe cauze _____	30
2.13. Durata medie a vieții _____	31
2.14. Vârsta medie a soților la data încheierii căsătoriei _____	31
2.15. Divorțurile după numărul copiilor minori rămași prin desfacerea căsătoriei _____	32

### MIȘCAREA MIGRATORIE A POPULAȚIEI

2.16. Migrația totală determinată de schimbarea domiciliului _____	32
--	----



## Sursa datelor

Baza de date a I.N.S. – Tempo-Online: <http://statistici.insse.ro/shop/>

Anuarul Statistic al României 2016.

Recensămintele populației .

Sistemul informațional statistic demografic al Institutului Național de Statistică, pentru datele referitoare la numărul populației și structura demografică .

Buletine statistice demografice completate de oficiile de stare civilă cu date referitoare la nașteri, decese, căsătorii, divorțuri și înregistrări primite de la judecătorii și notariate pentru divorțuri;

Baza de date a Ministerului Afacerilor Interne, privind evidența persoanelor, pentru populația după domiciliu, migrația internă (cu schimbarea domiciliului și stabilirea reședinței) și internațională (definitivă) determinată de schimbarea domiciliului.

## Precizări metodologice

Numărul populației pentru anii intercensitari s-a determinat pe baza datelor de la recensăminte și a datelor referitoare la mișcarea naturală și mișcarea migratorie, dintre momentul recensământului și anul de referință.

Vârsta este exprimată în ani împliniți (de exemplu, o persoană având vârsta de 24 ani și 11 luni este considerată ca având vârsta de 24 ani ).

Populația rezidentă reprezintă totalitatea persoanelor cu cetățenie română, străini și fără cetățenie, care au reședința obișnuită pe teritoriul județului.

Populația după domiciliu reprezintă numărul persoanelor cu cetățenie română și domiciliul pe teritoriul județului, delimitat după criteriile administrativ-teritoriale.

Definițiile evenimentelor demografice, sunt în concordanță cu recomandările Organizației Națiunilor Unite :

- născut-viu – produs al concepției expulzat sau extras complet din corpul mamei , independent de durata sarcinii și care după această separare, prezintă un semn de viață (respirație, activitate cardiacă, pulsații ale cordonului ombilical sau contracții musculare dependente de voință ) ;
- născut –mort – produs al concepției, extras sau expulzat complet din corpul mamei după o durată a sarcinii de cel puțin 28 săptămâni și care, după această separare, nu prezintă nici un semn de viață ;
- decedat – persoana căreia i-au dispărut definitiv toate semnele de viață, în orice moment după naștere;
- căsătorie – uniunea dintre un bărbat și o femeie încheiată în concordanță cu legile țării, din care rezultă drepturi și obligații între cei doi soți, precum și ale acestora față de copii;

- divorț – desfacerea unei căsătorii încheiate legal printr-o hotărâre definitivă a organelor judecătorești;
- durata medie a vieții – numărul mediu de ani pe care l-ar avea de trăit un nou-născut, dacă ar trăi tot restul vieții în condițiile mortalității pe vârste din perioada de referință.

Ratele de natalitate, mortalitate, nupțialitate și divorțialitate s-au calculat pe baza populației legale (cu domiciliul permanent).

Repartizarea teritorială a fenomenelor demografice s-a făcut după cum urmează : născuți-vii și născuți-morți după domiciliul mamei ; decedați după domiciliul persoanei decedate (domiciliul mamei sau al întreținătorului, pentru decedați în vârstă sub 1 an) ; căsătoriile după locul înregistrării căsătoriei ; divorțurile după ultimul domiciliu comun al soților.

Mișcarea migratorie a populației reprezintă acea formă a mobilității acestuia în spațiu, dintr-o unitate geografică în alta, care presupune, în general, schimbarea domiciliului de la locul de origine la locul de destinație.

Schimbarea domiciliului s-a înregistrat în cazul persoanelor care au făcut dovada că au o locuință asigurată în localitatea de destinație ; pe baza acesteia, organele de poliție le-au înscris mențiunea de schimbare a domiciliului în actul de identitate și în fișa de evidență a populației.

Datele asupra schimbărilor de domiciliu nu include schimbarea de domiciliu în cadrul aceleiași localități – de pe o stradă pe alta sau dintr-un sat în altul în cadrul aceleiași comune.

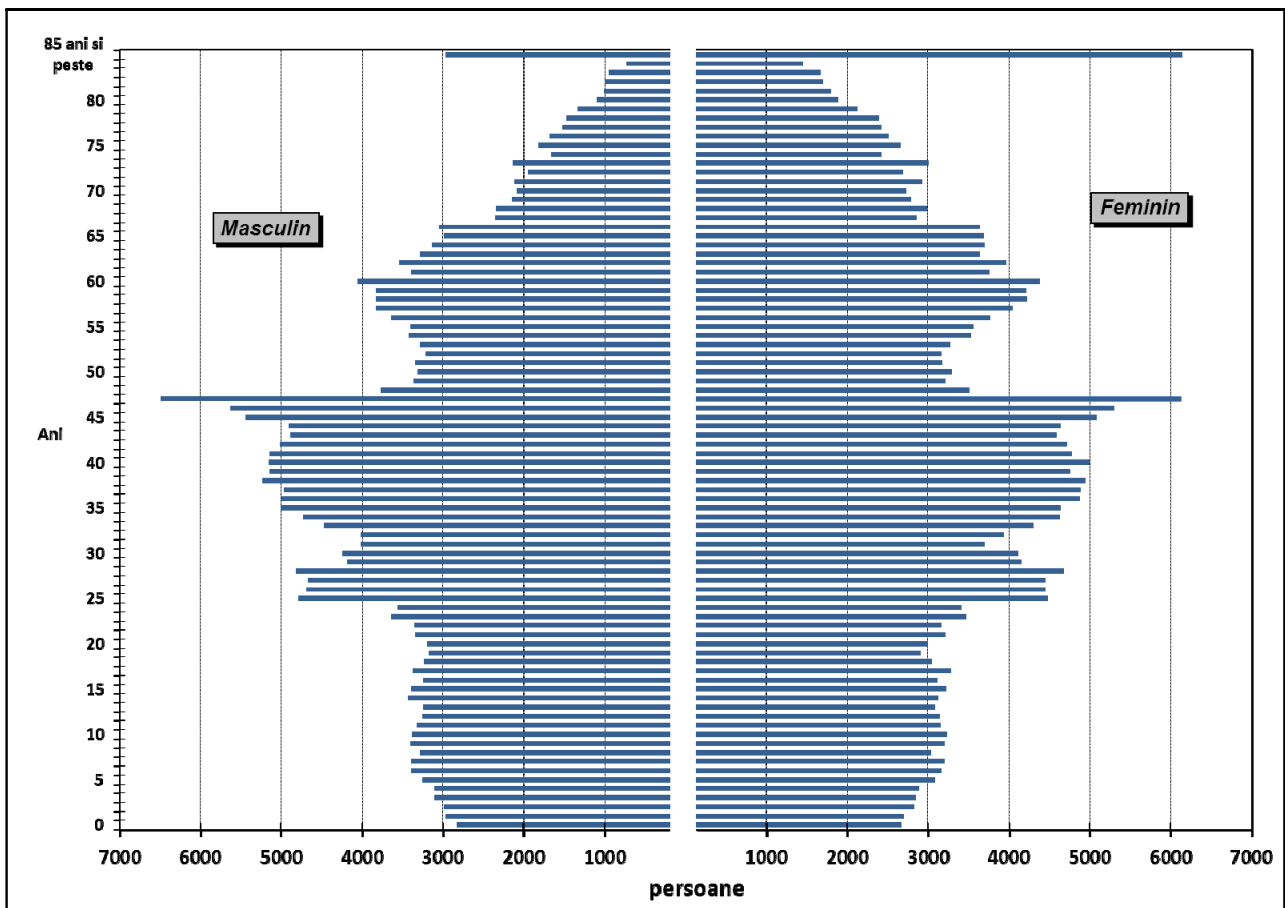

Grafic 2.1. Populația după domiciliu, pe vârste și sexe, la 1 iulie 2015.

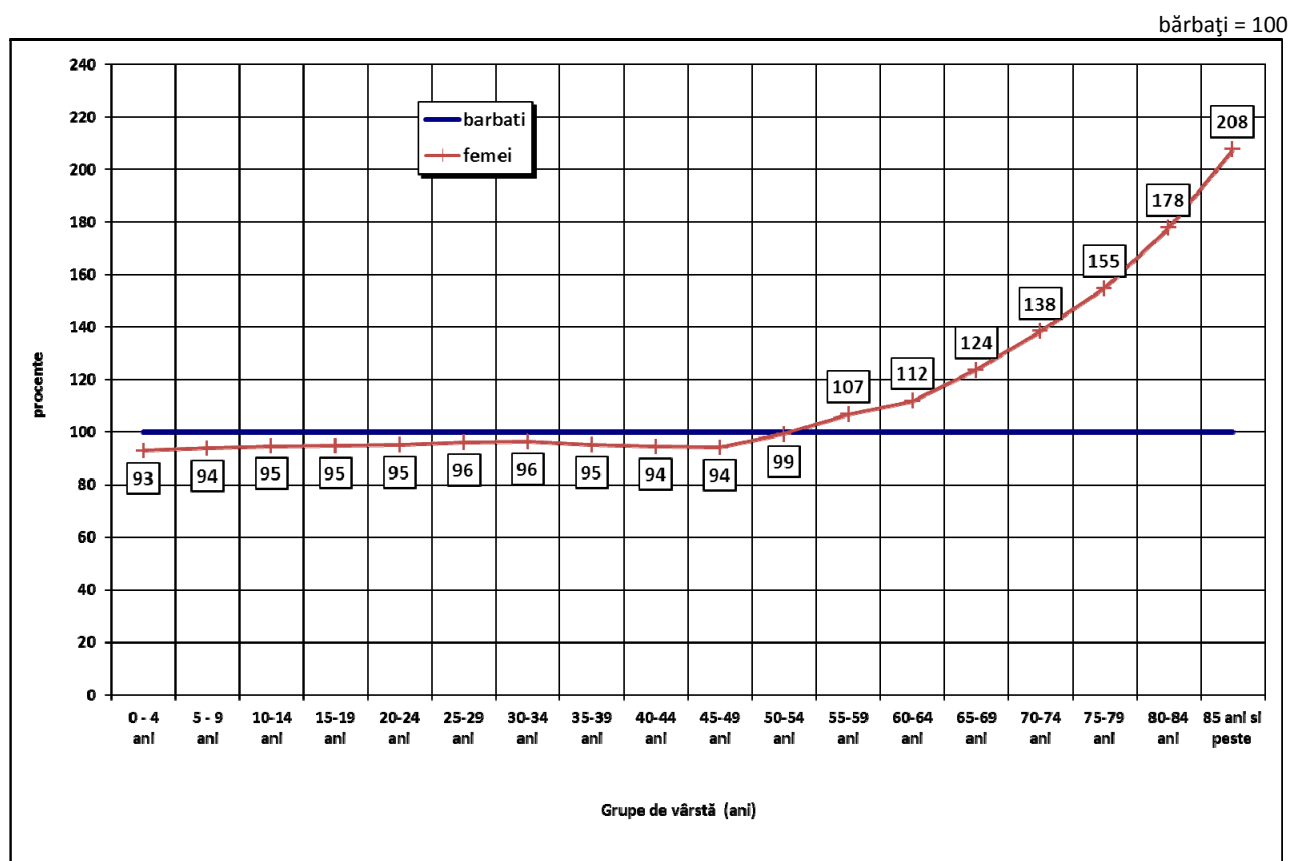

Grafic 2.2. Raportul dintre sexe, la 1 iulie 2015.

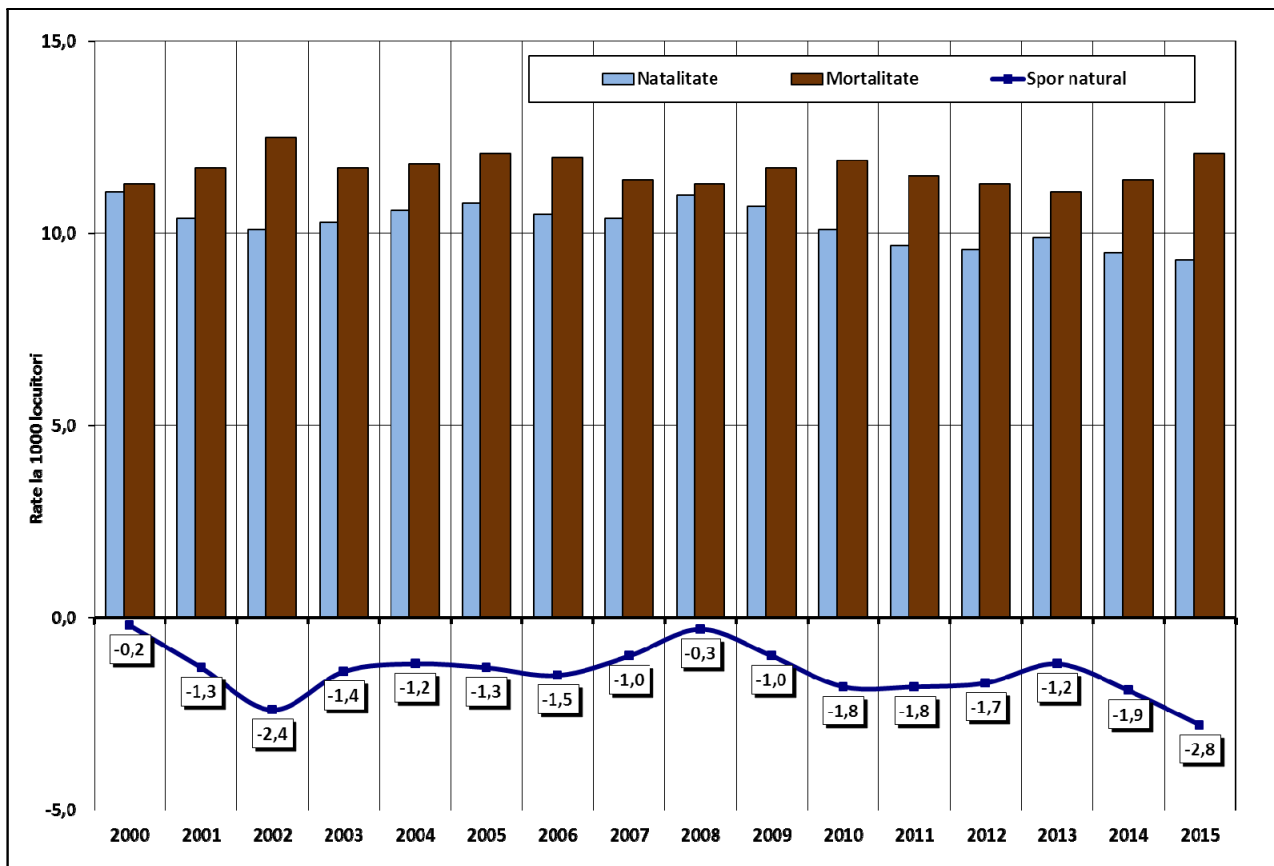

Gravic 2.3. Natalitatea, mortalitatea și sporul natural.

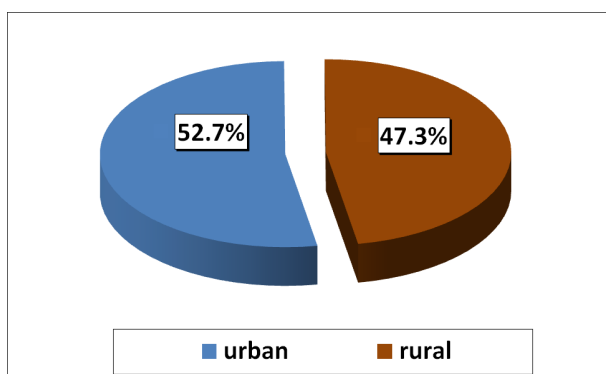

Gravic 2.4. Populația pe medii, la 1 iulie 2015.

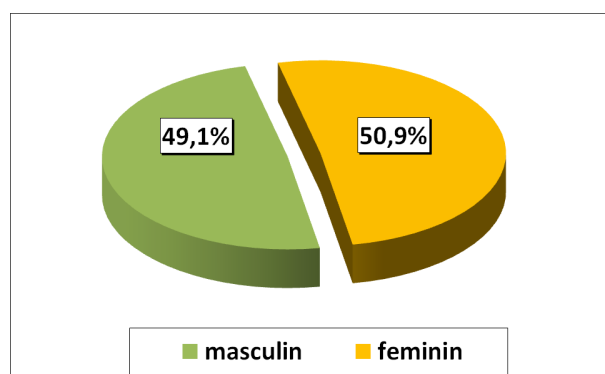

Gravic 2.5. Populația pe sexe, la 1 iulie 2015.

## 2.1. POPULAȚIA PE SEXE LA RECENSĂMINTE

	Numărul populației			Structura în procente	
	Total	Masculin	Feminin	Masculin	Feminin
29 decembrie 1930	425721	....	....	....	....
25 ianuarie 1948	461403	....	....	....	....
21 februarie 1956	513261	....	....	....	....
15 martie 1966	561598	276027	285571	49,2	50,8
5 ianuarie 1977	605345	299515	305830	49,5	50,5
7 ianuarie 1992	610053	301035	309018	49,3	50,7
18 martie 2002	580851	284306	296545	48,9	51,1
20 octombrie 2011	550846	268941	281905	48,8	51,2

## 2.2. POPULAȚIA PE MEDII LA RECENSĂMINTE

	Numărul populației			Structura în procente	
	Total	Urban	Rural	Urban	Rural
29 decembrie 1930	425721	67407	358314	15,8	84,2
25 ianuarie 1948	461403	82511	378892	17,9	82,1
21 februarie 1956	513261	139019	374242	27,1	72,9
15 martie 1966	561598	183178	378420	32,6	67,4
5 ianuarie 1977	605345	244720	360625	40,4	59,6
7 ianuarie 1992	610053	310995	299058	51,0	49,0
18 martie 2002	580851	283759	297092	48,9	51,1
20 octombrie 2011	550846	276773	274073	50,2	49,8

## 2.3. NUMĂRUL ȘI DENSITATEA POPULAȚIEI LA RECENSĂMINTE

	Numărul populației	Locuitori pe km <sup>2</sup>
29 decembrie 1930	425721	63,4
25 ianuarie 1948	461403	68,7
21 februarie 1956	513261	76,4
15 martie 1966	561598	83,6
5 ianuarie 1977	605345	90,2
7 ianuarie 1992	610053	90,9
18 martie 2002	580851	86,5
20 octombrie 2011	550846	82,0



**2.4. POPULAȚIA PE SEXE, MEDII DE REZIDENȚĂ ȘI GRUPE DE VÂRSTA LA RECENSĂMÂNTUL  
DIN 20 OCTOMBRIE 2011**

	TOTAL			URBAN			RURAL		
	Ambele Sexe	Masculin	Feminin	Ambele sexe	Masculin	Feminin	Ambele sexe	Masculin	Feminin
<b>Total județ</b>	<b>550846</b>	<b>268941</b>	<b>281905</b>	<b>276773</b>	<b>132494</b>	<b>144279</b>	<b>274073</b>	<b>136447</b>	<b>137626</b>
0-4 ani	30487	15770	14717	13684	7102	6582	16803	8668	8135
5-9 ani	31054	15916	15138	13766	7051	6715	17288	8865	8423
10-14 ani	31084	15894	15190	13375	6829	6546	17709	9065	8644
15-19 ani	30728	15838	14890	14214	7378	6836	16514	8460	8054
20-24 ani	37601	19013	18588	19032	9401	9631	18569	9612	8957
25-29 ani	34220	17372	16848	17632	8787	8845	16588	8585	8003
30-34 ani	40943	20871	20072	20967	10528	10439	19976	10343	9633
35-39 ani	42843	22042	20801	21629	10720	10909	21214	11322	9892
40-44 ani	45695	23804	21891	24313	12120	12193	21382	11684	9698
45-49 ani	29639	15175	14464	16387	7832	8555	13252	7343	5909
50-54 ani	35112	17304	17808	19704	9044	10660	15408	8260	7148
55-59 ani	38315	18387	19928	21949	10369	11580	16366	8018	8348
60-64 ani	32627	15053	17574	17480	8108	9372	15147	6945	8202
65-69 ani	26692	11730	14962	13520	5887	7633	13172	5843	7329
70-74 ani	24309	10107	14202	11900	4988	6912	12409	5119	7290
75-79 ani	19074	7524	11550	8415	3352	5063	10659	4172	6487
80-84 ani	13024	4789	8235	5607	2032	3575	7417	2757	4660
85 ani și peste	7399	2352	5047	3199	966	2233	4200	1386	2814

**2.5. POPULAȚIA PE NAȚIONALITĂȚI  
LA RECENSĂMÂNTUL DIN 20 OCTOMBRIE 2011**

<b>Naționalitatea</b>	<b>Numărul populației</b>	<b>Structura*<sup>1</sup> - % -</b>
<b>TOTAL POPULAȚIE STABILĂ</b>	<b>550846</b>	-
Români	277372	52,60
Maghiari	200858	38,09
Romi (țigani)	46947	8,90
Germani	1478	0,28
Evrei	86	0,02
Alte naționalități	558	0,11
Informație nedisponibilă	23547	-
<b>URBAN</b>	<b>276773</b>	-
Români	149676	57,14
Maghiari	97701	37,29
Romi (țigani)	13255	5,06
Germani	855	0,33
Evrei	79	0,03
Alte naționalități	403	0,15
Informație nedisponibilă	14804	-
<b>RURAL</b>	<b>274073</b>	-
Români	127696	48,13
Maghiari	103157	38,88
Romi (țigani)	33692	12,70
Germani	623	0,23
Evrei	7	0,00
Alte naționalități	155	0,06
Informație nedisponibilă	8743	-

\*<sup>1</sup> La recensământul din 20 octombrie 2011, înregistrarea etniei, s-a făcut pe baza liberei declarații a persoanelor recensate. Pentru persoanele care nu au vrut să declare această caracteristică, precum și pentru persoanele pentru care informațiile au fost colectate indirect din surse administrative, informația nu este disponibilă.

Ca urmare, structurile prezentate sunt calculate în funcție de numărul total de persoane care și-au declarat etnia și nu în funcție de numărul total al populației stabile.

**2.6. POPULAȚIA PE RELIGII  
LA RECENSĂMÂNTUL DIN 20 OCTOMBRIE 2011**

	Numărul populației	Structura <sup>*)</sup> - % -
<b>TOTAL POPULAȚIE STABILĂ</b>	<b>550846</b>	-
Ortodoxă	281113	53,47
Reformată	138129	26,27
Romano-catolică	48530	9,23
Unitariană	12200	2,32
Greco-catolică	11077	2,11
Penticostală	9361	1,78
Adventistă de ziua a șaptea	8979	1,71
Evanghelică de confesiune augustană	491	0,09
Mozaică	72	0,01
Altă religie	13152	2,50
Atei și fără religie	2660	0,51
Informație nedisponibilă	25082	-
<b>URBAN</b>	<b>276773</b>	-
Ortodoxă	144770	55,45
Reformată	60249	23,07
Romano-catolică	28601	10,95
Unitariană	5902	2,26
Greco-catolică	6924	2,65
Penticostală	2797	1,07
Adventistă de ziua a șaptea	3168	1,21
Evanghelică de confesiune augustană	270	0,10
Mozaică	66	0,03
Altă religie	6935	2,66
Atei și fără religie	1422	0,54
Informație nedisponibilă	15669	-
<b>RURAL</b>	<b>274073</b>	-
Ortodoxă	136343	51,52
Reformată	77880	29,43
Romano-catolică	19929	7,53
Unitariană	6298	2,38
Greco-catolică	4153	1,57
Penticostală	6564	2,48
Adventistă de ziua a șaptea	5811	2,20
Evanghelică de confesiune augustană	221	0,08
Mozaică	6	0,00
Altă religie	6217	2,35
Atei și fără religie	1238	0,47
Informație nedisponibilă	9413	-

<sup>\*)</sup> La recensământul din 20 octombrie 2011, înregistrarea religiei, s-a făcut pe baza liberei declarații a persoanelor recenzate. Pentru persoanele care nu au vrut să declare această caracteristică, precum și pentru persoanele pentru care informațiile au fost colectate indirect din surse administrative, informația nu este disponibilă.

Ca urmare, structurile prezentate sunt calculate în funcție de numărul total de persoane care și-au declarat religia și nu în funcție de numărul total al populației stabile.

**2.7. POPULAȚIA DUPĂ DOMICILIU LA 1 IULIE,  
PE SEXE ȘI MEDII DE REZIDENȚĂ**

Anul	TOTAL			URBAN			RURAL		
	Total	Masculin	Feminin	Total	Masculin	Feminin	Total	Masculin	Feminin
1993	615958	304997	310961	313799	153386	160413	302159	151611	150548
1994	614412	304090	310322	314396	153634	160762	300016	150456	149560
1995	612965	303035	309930	314713	153601	161112	298252	149434	148818
1996	611485	302010	309475	314178	153167	161011	297307	148843	148464
1997	610235	300999	309236	313567	152716	160851	296668	148283	148385
1998	609585	300424	309161	312687	152178	160509	296898	148246	148652
1999	608694	299812	308882	311926	151735	160191	296768	148077	148691
2000	608384	299560	308824	310726	151031	159695	297658	148529	149129
2001	609114	299763	309351	336383	163634	172749	272731	136129	136602
2002	608776	299385	309391	309113	149951	159162	299663	149434	150229
2003	608252	298952	309300	313701	152094	161607	294551	146858	147693
2004	607551	298499	309052	330746	160356	170390	276805	138143	138662
2005	606930	298115	308815	329301	159482	169819	277629	138633	138996
2006	606532	297733	308799	328435	159018	169417	278097	138715	139382
2007	605303	297151	308152	326797	158167	168630	278506	138984	139522
2008	604673	296859	307814	324977	157208	167769	279696	139651	140045
2009	603926	296498	307428	323616	156500	167116	280310	139998	140312
2010	603085	295905	307180	322263	155679	166584	280822	140226	140596
2011	601572	295100	306472	320236	154533	165703	281336	140567	140769
2012	600260	294488	305772	318406	153558	164848	281854	140930	140924
2013	599368	294121	305247	317182	152912	164270	282186	141209	140977
2014	597849	293502	304347	315600	152118	163482	282249	141384	140865
2015	596306	292726	303580	314082	151231	162851	282224	141495	140729

Notă: Populația după domiciliu la data de 1 iulie a anului de referință reprezintă numărul persoanelor cu cetățenie română și domiciliu pe teritoriul României, delimitat după criteriile administrativ-teritoriale.

Domiciliul persoanei este adresa la care aceasta declară că are locuința principală, trecută în actul de identitate (CI, BI), așa cum este luată în evidență organelor administrative ale statului. În stabilirea valorii acestui indicator nu se ține cont de reședința obișnuită, de perioadă și/sau motivul absenței de la domiciliu.

## 2.8. MIȘCAREA NATURALĂ A POPULAȚIEI

Anii	DATE ABSOLUTE						
	Născuți-vii	Decedați	Spor natural	Căsătorii	Divorțuri	Născuți morți	Decedați în vârstă sub 1 an
1974	12509	5509	7000	4807	329	122	330
1975	11970	5545	6425	4898	878	109	301
1976	11701	5714	5987	5235	920	89	301
1977	11927	5808	6119	5273	573	108	287
1978	11535	5924	5611	5079	713	106	265
1979	11388	6121	5267	5123	761	89	285
1980	11115	6579	4536	4633	807	91	275
1981	10439	6096	4343	4780	770	86	238
1982	9642	5995	3647	4569	744	79	212
1983	8613	6367	2246	4107	790	57	195
1984	8944	6425	2519	4166	767	64	176
1985	9172	6971	2201	4109	820	70	193
1986	9920	6611	3309	4343	780	71	212
1987	9991	6973	3018	4227	809	69	231
1988	9855	6845	3010	4196	877	62	216
1989	9949	6776	3173	4498	794	81	192
1990	8569	6812	1757	4750	744	61	188
1991	7437	6829	608	4578	920	54	140
1992	6972	7356	-384	4360	627	37	120
1993	6547	7496	-949	3900	885	46	116
1994	6781	7363	-582	3614	925	50	120
1995	6193	7524	-1331	3855	776	45	98
1996	6274	7911	-1637	3835	815	36	103
1997	6688	7831	-1143	3752	739	40	149
1998	6755	7717	-962	3692	1000	40	134
1999	6507	7481	-974	3483	836	37	122
2000	6745	6898	-153	3390	692	41	137
2001	6349	7105	-756	3133	655	35	98
2002	6166	7621	-1455	2994	711	33	107
2003	6245	7137	-892	3103	757	33	93
2004	6424	7190	-766	3445	854	35	101
2005	6567	7355	-788	3470	741	34	91
2006	6392	7295	-903	3109	759	48	75
2007	6307	6919	-612	5807	784	35	74
2008	6670	6858	-188	3574	880	26	77
2009	6451	7089	-638	3193	728	37	80
2010	6113	7148	-1035	2906	864	23	64
2011	5854	6908	-1054	2536	771	10	53
2012	5781	6775	-994	2506	760	29	44
2013	6057	6674	-617	2516	576	37	50
2014	5703	6794	-1091	2671	623	45	58
<b>2015 din care:</b>	<b>5829</b>	<b>7219</b>	<b>-1390</b>	<b>2887</b>	<b>685</b>	<b>33</b>	<b>58</b>
- urban	2619	3257	-638	1742	452	22	20
- rural	3210	3962	-752	1145	233	11	38

### PRECIZĂRI:

Pana in anul 2011, in numarul nascutilor-vii au fost inclusi nascutii-vii ai caror mame aveau domiciliul in Romania.

Incepand din anul 2012 sunt inclusi nascutii-vii ai caror mame aveau domiciliul sau resedinta obisnuita in Romania.

Pana in anul 2011 in numarul decedatilor au fost inclusi decedatii care aveau domiciliul in Romania.

Incepand cu anul 2012 sunt inclusi decedatii care aveau domiciliul sau resedinta obisnuita in Romania.



## 2.9. MIȘCAREA NATURALĂ A POPULAȚIEI

Anii	PROPORȚII LA 1000 LOCUITORI <sup>*)</sup>					Decedați sub 1 an la 1000 născuți-vii
	Născuți-vii	Decedați	Spor natural	Căsătorii	Divorțuri	
1974	20,4	9,0	11,4	7,9	...	26,4
1975	19,4	9,0	10,4	7,9	1,42	25,2
1976	18,9	9,2	9,7	8,4	1,48	25,7
1977	19,7	9,6	10,1	8,7	0,94	24,1
1978	18,7	9,6	9,1	8,2	1,15	23,0
1979	18,4	9,9	8,5	8,3	1,23	25,0
1980	17,9	10,6	7,3	7,5	1,30	24,7
1981	16,8	9,8	7,0	7,7	1,24	22,8
1982	15,5	9,6	5,9	7,3	1,19	22,0
1983	13,8	10,2	3,6	6,6	1,27	22,6
1984	14,3	10,3	4,0	6,7	1,23	19,7
1985	14,7	11,2	3,5	6,6	1,31	21,0
1986	15,9	10,6	5,3	7,0	1,25	21,4
1987	16,0	11,2	4,8	6,8	1,29	23,1
1988	15,7	10,9	4,8	6,7	1,40	21,9
1989	15,9	10,7	5,2	7,6	1,26	20,4
1990	13,7	10,9	2,8	7,6	1,19	21,9
1991	11,9	10,9	1,0	7,3	1,47	18,8
1992	11,3	11,9	-0,6	7,1	1,02	17,2
1993	10,6	12,2	-1,6	6,3	1,44	17,7
1994	11,0	12,0	-1,0	5,9	1,51	17,7
1995	10,1	12,3	-2,2	6,3	1,27	15,8
1996	10,3	12,9	-2,6	6,3	1,33	16,4
1997	11,0	12,8	-1,8	6,1	1,21	22,3
1998	11,1	12,7	-1,6	6,1	1,64	19,8
1999	10,7	12,3	-1,6	5,7	1,37	18,7
2000	11,1	11,3	-0,2	5,6	1,14	20,3
2001	10,4	11,7	-1,3	5,1	1,08	15,4
2002	10,1	12,5	-2,4	4,9	1,17	17,4
2003	10,3	11,7	-1,4	5,1	1,24	14,9
2004	10,6	11,8	-1,2	5,7	1,41	15,7
2005	10,8	12,1	-1,3	5,7	1,22	13,9
2006	10,5	12,0	-1,5	5,1	1,25	11,7
2007	10,4	11,4	-1,0	9,6	1,30	11,7
2008	11,0	11,3	-0,3	5,9	1,46	11,5
2009	10,7	11,7	-1,0	5,3	1,21	12,4
2010	10,1	11,9	-1,8	4,8	1,43	10,5
2011	9,7	11,5	-1,8	4,2	1,28	9,1
2012	9,6	11,3	-1,7	4,2	1,27	7,6
2013	10,1	11,1	-1,0	4,2	0,96	8,3
2014	9,5	11,4	-1,9	4,5	1,04	10,2
<b>2015</b>						
<b>din care:</b>	<b>9,8</b>	<b>12,1</b>	<b>-2,3</b>	<b>4,8</b>	<b>1,15</b>	<b>10,0</b>
- urban	8,3	10,4	-2,1	5,5	1,44	7,6
- rural	11,4	14,0	-2,6	4,1	0,83	11,8

<sup>\*)</sup> **Notă** : Datele prezentate începând cu anul 1992 au fost recalculat ca urmare a diseminării indicatorului Populația după domiciliu la 1 iulie, pentru perioada ulterioară anului 1992.

Populația după domiciliu la data de 1 iulie a anului de referință reprezintă numărul persoanelor cu cetățenie română și domiciliu pe teritoriul României, delimitat după criteriile administrativ-teritoriale.

Domiciliul persoanei este adresa la care aceasta declară că are locuința principală, trecută în actul de identitate (CI, BI), așa cum este luată în evidență organelor administrative ale statului. În stabilirea sferei de cuprindere a acestui indicator nu se ține cont de reședința obișnuită a persoanelor sau de perioada și/sau motivul absenței de la domiciliu.

Datele pentru anii anteriori anului 1992 au fost calculate folosindu-se datele istorice de populație la 1 iulie (indicatorul Populația - serii lungi de timp).

## 24.10. FERTILITATEA FEMININĂ \*) PE GRUPE DE VÂRSTĂ

Anii	Total 15-49 ani	15-19 ani	20-24 ani	25-29 ani	30-34 ani	35-39 ani	40-44 ani	45-49 ani
1969	89,9	63,6	213,9	172,0	109,2	56,9	16,4	1,1
1970	83,3	64,4	201,9	158,5	95,1	49,6	14,1	1,0
1971	74,5	56,0	185,8	141,0	81,5	42,7	13,5	0,9
1972	76,3	61,4	192,1	139,1	81,0	42,8	12,5	0,9
1973	74,6	59,3	190,0	132,5	80,0	39,8	10,7	0,6
1974	79,9	67,7	196,5	145,8	80,2	42,4	9,5	0,8
1975	76,7	65,9	188,8	139,8	73,2	36,3	8,8	0,7
1976	75,4	68,6	186,1	132,7	68,2	32,7	7,4	0,8
1977	77,6	63,7	194,7	142,5	66,0	31,5	7,3	0,8
1978	75,8	66,3	192,4	129,6	62,9	31,0	7,7	0,8
1979	77,1	68,9	203,5	139,3	59,1	29,1	7,1	0,6
1980	75,9	69,1	210,6	134,3	57,8	23,6	6,5	0,5
1981	72,1	66,0	200,2	129,6	56,5	20,9	5,8	0,3
1982	67,2	69,8	189,1	115,5	52,5	19,4	5,0	0,4
1983	59,2	55,9	177,2	107,7	42,1	15,7	3,4	0,6
1984	61,0	54,7	181,4	114,1	49,0	17,0	4,1	0,2
1985	62,1	59,3	181,0	118,0	52,8	19,0	3,0	0,5
1986	67,0	62,8	184,5	131,8	62,7	24,7	4,6	0,7
1987	67,5	66,4	185,4	129,5	59,5	26,6	7,2	0,2
1988	66,2	62,4	166,8	128,6	62,7	24,5	6,2	0,3
1989	66,6	62,2	166,3	122,3	60,0	27,2	5,8	0,5
1990	57,4	56,3	139,8	108,5	48,6	19,0	4,7	0,4
1991	49,6	53,8	126,5	83,4	37,4	13,4	3,8	0,4
1992	47,0	49,3	126,2	80,5	31,1	11,4	3,2	0,2
1993	43,7	46,7	117,4	75,6	29,4	10,5	2,4	0,3
1994	45,1	44,7	118,8	80,7	30,8	11,6	3,1	0,3
1995	41,0	44,0	103,1	71,3	28,9	10,1	3,6	0,2
1996	40,9	44,8	102,3	72,8	27,6	9,8	3,0	0,2
1997	43,5	48,1	105,8	75,4	32,7	12,0	2,7	0,4
1998	43,7	46,2	104,5	79,1	36,3	13,2	2,8	0,5
1999	42,3	46,7	96,6	79,9	35,3	12,7	2,5	0,1
2000	43,8	44,3	98,1	85,1	39,1	13,9	3,6	0,2
2001	41,2	40,5	90,0	79,7	38,7	14,1	3,3	0,1
2002	39,7	38,6	83,4	79,3	38,4	14,4	2,9	0,1
2003	40,2	40,0	81,9	79,2	43,8	15,0	3,2	0,1
2004	41,2	40,1	83,2	81,0	46,8	18,4	3,6	:
2005	42,3	42,2	74,1	89,2	51,7	19,2	3,4	0,1
2006	41,4	41,6	70,2	83,7	56,0	19,1	3,2	0,2
2007	41,3	45,8	73,1	82,0	52,3	17,3	3,6	0,2
2008	44,3	51,8	74,9	88,0	57,0	20,0	4,2	0,2
2009	42,8	49,4	70,8	88,8	57,0	20,9	4,3	0,1
2010	40,8	46,2	68,9	81,9	57,3	22,1	3,7	0,2
2011	39,3	45,6	64,0	79,0	57,1	24,0	3,9	0,2
2012	39,0	46,0	63,8	80,2	58,6	23,4	3,9	0,1
2013	40,9	52,1	67,7	85,3	59,3	25,7	4,7	0,3
2014	38,6	49,1	64,8	78,7	60,7	24,7	4,6	0,1
2015	39,7	47,6	72,0	81,3	60,4	28,8	4,8	0,3

\*) **Născuții-vii la 1000 femei din contingentul fertil feminin.**

**Notă :** Datele prezentate începând cu anul 1996 au fost recalculat ca urmare a diseminării indicatorului Populația după domiciliu la 1 iulie, pentru perioada ulterioară anului 1992.

Populația după domiciliu la data de 1 iulie a anului de referință reprezintă numărul persoanelor cu cetățenie română și domiciliu pe teritoriul României, delimitat după criteriile administrativ-teritoriale.

Domiciliul persoanei este adresa la care aceasta declară că are locuința principală, trecută în actul de identitate (CI, BI), așa cum este luată în evidența organelor administrative ale statului. În stabilirea valorii acestui indicator nu se ține cont de reședința obișnuită, de perioadă și/sau motivul absenței de la domiciliu.

Datele prezentate pentru anii anteriori anului 1995 au fost calculate folosindu-se datele istorice de populație la 1 iulie (serii lungi de timp).

## 2.11. DECEDAȚI DUPĂ GRUPA DE VÂRSTĂ ȘI SEXE

Grupa de vârstă	2009	2010	2011	2012	2013	2014	2015
<b>AMBELE SEXE</b>							
<b>Total</b>	<b>7089</b>	<b>7148</b>	<b>6908</b>	<b>6775</b>	<b>6674</b>	<b>6794</b>	<b>7219</b>
0-4 ani	102	72	71	63	66	69	67
5-9 ani	12	9	7	8	6	13	6
10-14 ani	9	11	7	10	8	6	8
15-19 ani	10	28	18	11	19	11	15
20-24 ani	35	34	42	33	20	33	23
25-29 ani	33	35	22	31	36	27	28
30-34 ani	40	40	59	47	33	28	32
35-39 ani	80	72	72	76	71	58	71
40-44 ani	133	122	115	119	91	105	103
45-49 ani	171	160	143	151	134	165	190
50-54 ani	364	310	274	259	220	224	236
55-59 ani	446	480	439	446	448	453	416
60-64 ani	494	524	539	493	528	550	548
65-69 ani	668	618	575	549	540	562	650
70-74 ani	904	875	821	785	746	753	776
75-79 ani	1134	1180	1083	1042	968	1013	1109
80-84 ani	1249	1315	1274	1214	1299	1201	1296
85 ani și peste	1205	1263	1347	1438	1441	1523	1645
<b>MASCULIN</b>							
<b>Total</b>	<b>3812</b>	<b>3784</b>	<b>3680</b>	<b>3497</b>	<b>3386</b>	<b>3504</b>	<b>3768</b>
0-4 ani	60	42	35	37	37	39	40
5-9 ani	6	6	4	6	3	10	5
10-14 ani	7	6	6	6	6	4	4
15-19 ani	8	22	13	8	14	10	9
20-24 ani	25	25	30	21	13	23	23
25-29 ani	23	22	12	22	23	16	19
30-34 ani	28	30	41	33	19	19	22
35-39 ani	55	52	50	55	53	38	51
40-44 ani	100	84	81	88	65	69	69
45-49 ani	125	115	103	99	93	116	126
50-54 ani	270	232	199	179	156	158	185
55-59 ani	325	344	311	305	307	308	308
60-64 ani	314	348	352	340	324	329	383
65-69 ani	410	391	361	344	321	365	395
70-74 ani	505	477	469	436	406	436	422
75-79 ani	557	592	545	515	470	501	584
80-84 ani	562	545	562	515	580	534	573
85 ani și peste	432	451	506	488	496	529	550
<b>FEMININ</b>							
<b>Total</b>	<b>3277</b>	<b>3364</b>	<b>3228</b>	<b>3278</b>	<b>3288</b>	<b>3290</b>	<b>3451</b>
0-4 ani	42	30	36	26	29	30	27
5-9 ani	6	3	3	2	3	3	1
10-14 ani	2	5	1	4	2	2	4
15-19 ani	2	6	5	3	5	1	6
20-24 ani	10	9	12	12	7	10	:
25-29 ani	10	13	10	9	13	11	9
30-34 ani	12	10	18	14	14	9	10
35-39 ani	25	20	22	21	18	20	20
40-44 ani	33	38	34	31	26	36	34
45-49 ani	46	45	40	52	41	49	64
50-54 ani	94	78	75	80	64	66	51
55-59 ani	121	136	128	141	141	145	108
60-64 ani	180	176	187	153	204	221	165
65-69 ani	258	227	214	205	219	197	255
70-74 ani	399	398	352	349	340	317	354
75-79 ani	577	588	538	527	498	512	525
80-84 ani	687	770	712	699	719	667	723
85 ani și peste	773	812	841	950	945	994	1095

## 2.12. DECESE PE CAUZE

Grupe de cauze de deces *)	2009	2010	2011	2012	2013	2014	2015
<b>DECESE – TOTAL din care:</b>	<b>7089</b>	<b>7148</b>	<b>6908</b>	<b>6775</b>	<b>6674</b>	<b>6794</b>	<b>7219</b>
Boli infectioase si parazitare	78	82	76	81	88	114	157
din care: Tuberculoza	53	53	36	35	24	29	41
Tumori	1526	1505	1511	1513	1557	1555	1553
Boli endocrine, de nutritie si metabolism	196	222	216	199	206	152	167
din care: Diabet zaharat	193	215	210	197	197	148	157
Tulburari mentale si de comportament	12	11	8	9	6	7	3
Boli ale sistemului nervos, boli ale ochiului si anexele sale, boli ale urechii si apofizei mastoide	103	155	149	178	186	187	132
Boli ale aparatului circulator	3650	3621	3604	3420	3307	3414	3760
din care: Boala ischemica a inimii	2016	1963	1965	1916	1875	1933	2119
din care: Boli cerebro-vasculare	908	940	930	871	819	866	878
Boli ale aparatului respirator	544	577	497	534	506	511	573
Boli ale aparatului digestiv	389	379	307	306	293	309	300
Boli ale aparatului genito-urinar	34	27	46	45	34	36	60
Sarcina, nastere si lauzie	1	1	2	1	1	1	:
Unele afectiuni a caror origine se situeaza in perioada perinatale	24	22	16	15	17	18	13
Malformatii congenitale, deformatii si anomalii cromozomiale	25	24	20	20	19	26	18
Leziuni traumatice, otraviri si alte consecinte ale cauzelor externe	402	410	345	345	322	327	341
Alte cauze	105	112	111	109	132	137	142

\*) Clasificarea internationala a maladiilor - Revizia a X-a 1994.

### 2.13. DURATA MEDIE A VIEȚII

Anii	Ambele sexe	Masculin	Feminin
1992-1994	69,27	65,46	73,46
1993-1995	69,65	65,68	74,03
1994-1996	69,30	65,29	73,74
1995-1997	68,92	64,83	73,45
1996-1998	68,80	64,66	73,40
1997-1999	69,16	65,21	73,50
1998-2000	69,99	66,43	73,78
1999-2001	70,79	67,36	74,43
2000-2002	70,90	67,32	74,69
2001-2003	70,83	67,02	74,91
2002-2004	71,16	67,37	75,19
2003-2005	71,54	67,93	75,35
2004-2006	72,07	68,43	75,90
2005-2007	72,47	68,93	76,16
2006-2008	72,99	69,42	76,69
2007-2009	73,29	69,67	77,04
2008-2010	73,58	69,95	77,39
2009-2011	73,89	70,20	77,75
2010-2012	74,38	70,94	77,94
2011-2013	75,16	71,93	78,43
2012-2014	75,60	72,52	78,69
2013-2015	75,28	71,92	78,72

### 2.14. VÂRSTA MEDIE A SOȚILOR LA DATA ÎNCHEIERII CĂSĂTORIEI

Vârsta medie la data încheierii căsătoriei ( ani )	2009	2010	2011	2012	2013	2014	2015
<b>Soț – total, din care:</b>	<b>31,0</b>	<b>31,3</b>	<b>31,6</b>	<b>32,0</b>	<b>32,3</b>	<b>32,6</b>	<b>32,5</b>
- urban	31,1	31,7	32,0	32,5	32,5	33,1	33,0
- rural	30,7	30,7	30,9	31,3	31,6	31,8	31,8
<b>Soție – total, din care:</b>	<b>27,6</b>	<b>28,1</b>	<b>28,2</b>	<b>28,6</b>	<b>28,7</b>	<b>29,1</b>	<b>29,1</b>
- urban	28,2	28,7	28,9	29,2	29,3	29,9	29,7
- rural	26,7	26,8	27,0	27,5	27,7	27,7	28,1

## 2.15. DIVORȚURILE DUPĂ NUMĂRUL COPIILOR MINORI RĂMAȘI PRIN DESFACEREA CĂSĂTORIEI

	2009	2010	2011	2012	2013	2014	2015
TOTAL	728	864	771	760	576	623	685
Fără copii	377	397	312	379	311	359	356
Cu 1 copil	243	343	316	249	179	183	214
Cu 2 copii	100	108	130	111	84	75	100
Cu 3 copii	4	12	10	18	4	5	14
Cu 4 copii	2	4	2	3	1	1	1
Cu 5 copii și peste	2	-	1	-	-	-	-

## 2.16. MIGRAȚIA TOTALĂ DETERMINATĂ DE SCHIMBAREA DOMICILIULUI

Anii	Plecați din localitățile județului	Sosiți în localitățile județului	Soldul schimbărilor de domiciliu
1995	7876	8541	665
1996	7326	8078	752
1997	6436	7009	573
1998	5817	6424	607
1999	6283	6596	313
2000	5908	6374	466
2001	7013	8110	1097
2002	8295	9221	926
2003	8931	9650	719
2004	9746	10139	393
2005	7031	7427	396
2006	8638	8675	37
2007	10103	9869	-234
2008	9358	9094	-264
2009	8016	7655	-361
2010	10663	10519	-144
2011	7623	7460	-163
2012	8214	8043	-171
2013	8239	8203	-36
2014	8921	8753	-168
2015	8766	8675	-91

Notă: Datele se referă la migrația internă județului și la migrația interjudețeană.

# **CAPITOLUL 3**

## **FORȚA DE MUNCĂ**

- ◆ Forța de muncă
- ◆ Condiții de muncă

## CUPRINS

	pag.
3. 1. Populația în vârstă de muncă _____	37
3. 2. Populația ocupată, pe sexe _____	37
3. 3. Numărul mediu al salariaților, pe forme de proprietate _____	37
3. 4. Numărul salariaților, pe forme de proprietate, la 31 decembrie _____	37
3. 5. Populația ocupată, pe activități ale economiei naționale (CAEN Rev.2) _____	38
3. 6. Numărul mediu al salariaților, pe activități ale economiei naționale și sexe (CAEN Rev.2) _____	39
3. 7. Numărul salariaților, la 31 decembrie, pe activități ale economiei naționale și sexe (CAEN Rev.2) _____	40
3. 8. Numărul șomerilor și rata șomajului _____	41
3. 9. Șomeri pe categorii, după nivelul de instruire _____	41
3.10. Numărul accidentaților din accidente de muncă _____	42
3.11. Conflicte de interese _____	42

### Sursa datelor

Baza de date a I.N.S. – Tempo-Online: <http://statistici.insse.ro/shop/>

Anuarul Statistic al României 2016.

Anchete statistice în unitățile economico-sociale privind forța de muncă.

Balanța forței de muncă elaborată de I.N.S.

### Precizări metodologice

Populația ocupată, conform metodologiei balanței forței de muncă, cuprinde toate persoanele care, în anul de referință, au desfășurat o activitate economico-socială aducătoare de venit cu excepția cadrelor militare și persoanelor asimilate acestora (personalul Ministerului Apărării Naționale, Ministerul Afacerilor Interne, Serviciul Român de Informații, militarii în termen), salariaților organizațiilor politice și obștești și a deținuților.

Numărul salariaților pe activități ale economiei naționale s-a stabilit în funcție de locul în care aceștia își desfășoară activitatea.

Șomerii înregistrați reprezintă persoanele apte de muncă, ce nu pot fi încadrate din lipsă de locuri de muncă disponibile (Legea nr.1/1991 republicată în anul 1994 și completată prin Ordonanța Guvernului nr.47/1997) și care s-au înscris la agențiile teritoriale pentru ocuparea forței de muncă.

Incepând cu 1 martie 2002 a intrat în vigoare Legea nr. 76/2002 privind sistemul asigurărilor pentru șomaj și stimularea ocupării forței de muncă. În sensul prevederilor noii legi, șomer înregistrat este persoana care îndeplinește cumulativ următoarele condiții:

- a) este în căutarea unui loc de muncă de la vârsta de minimum 16 ani și până la îndeplinirea condițiilor de pensionare;
- b) starea de sănătate și capacitățile fizice și psihice o fac aptă pentru prestarea unei munci;
- c) nu are loc de muncă, nu realizează venituri sau realizează din activități autorizate potrivit legii, venituri mai mici decât salariul minim brut pe țară, garantat în plată, în vigoare;
- d) este disponibilă să înceapă lucrul în perioada imediat următoare dacă s-ar găsi un loc de muncă;
- e) este înregistrată la Agenția Națională pentru Ocuparea Forței de Muncă.



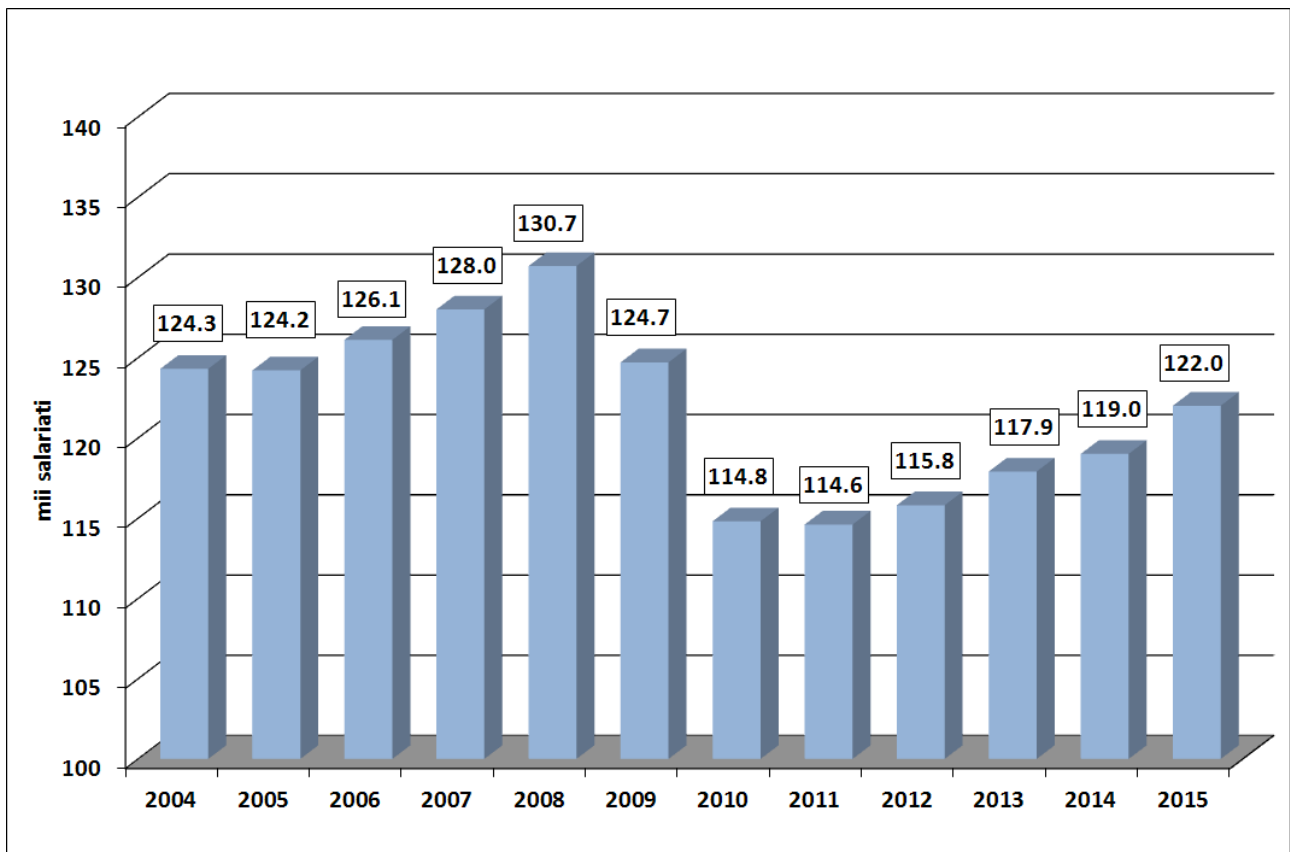

Grafic 3.1. Numărul mediu al salariaților.

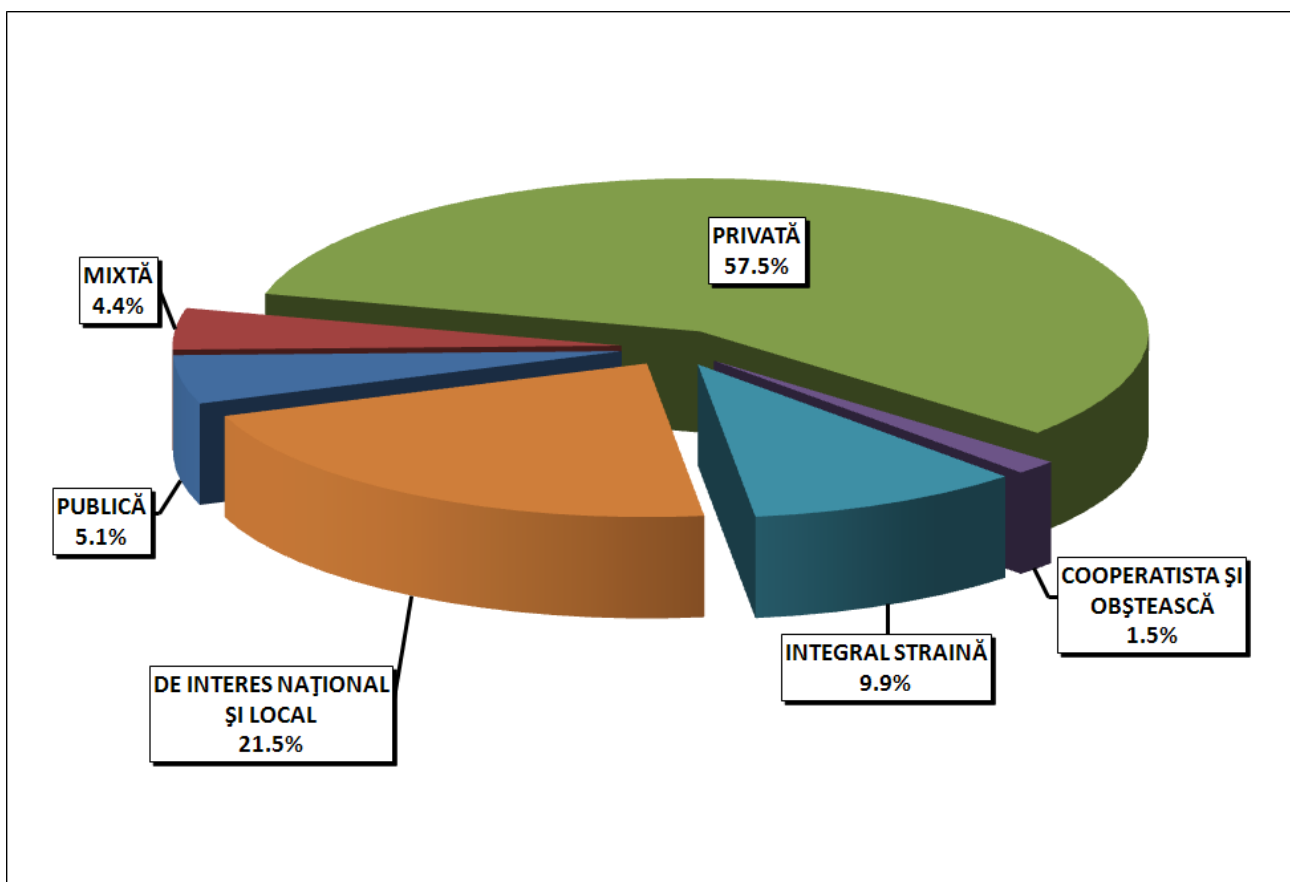

Grafic 3.2. Structura salariaților, pe forme de proprietate, în anul 2015.

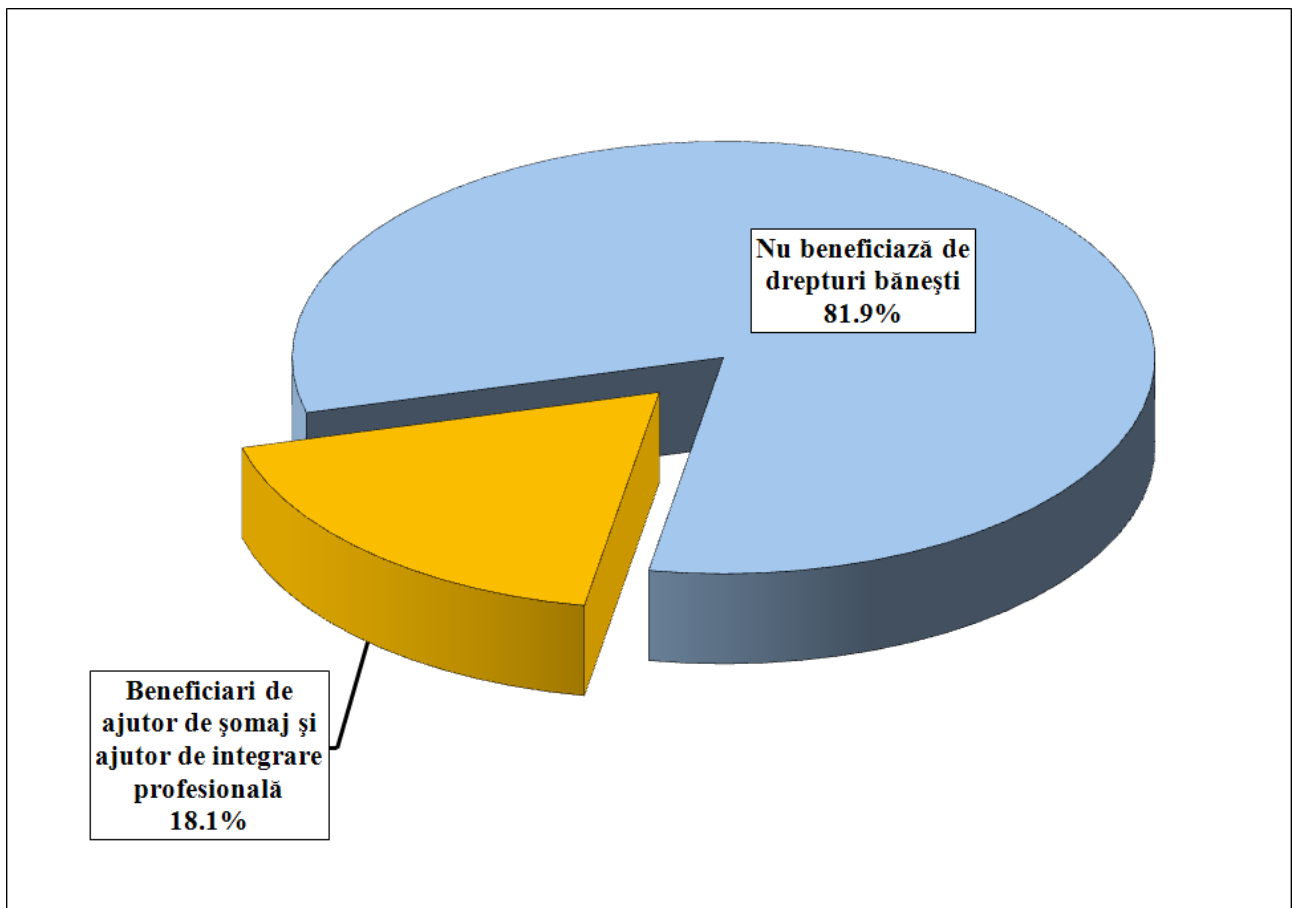

Grafic 3.3. Structura șomerilor, la sfârșitul anul 2015.

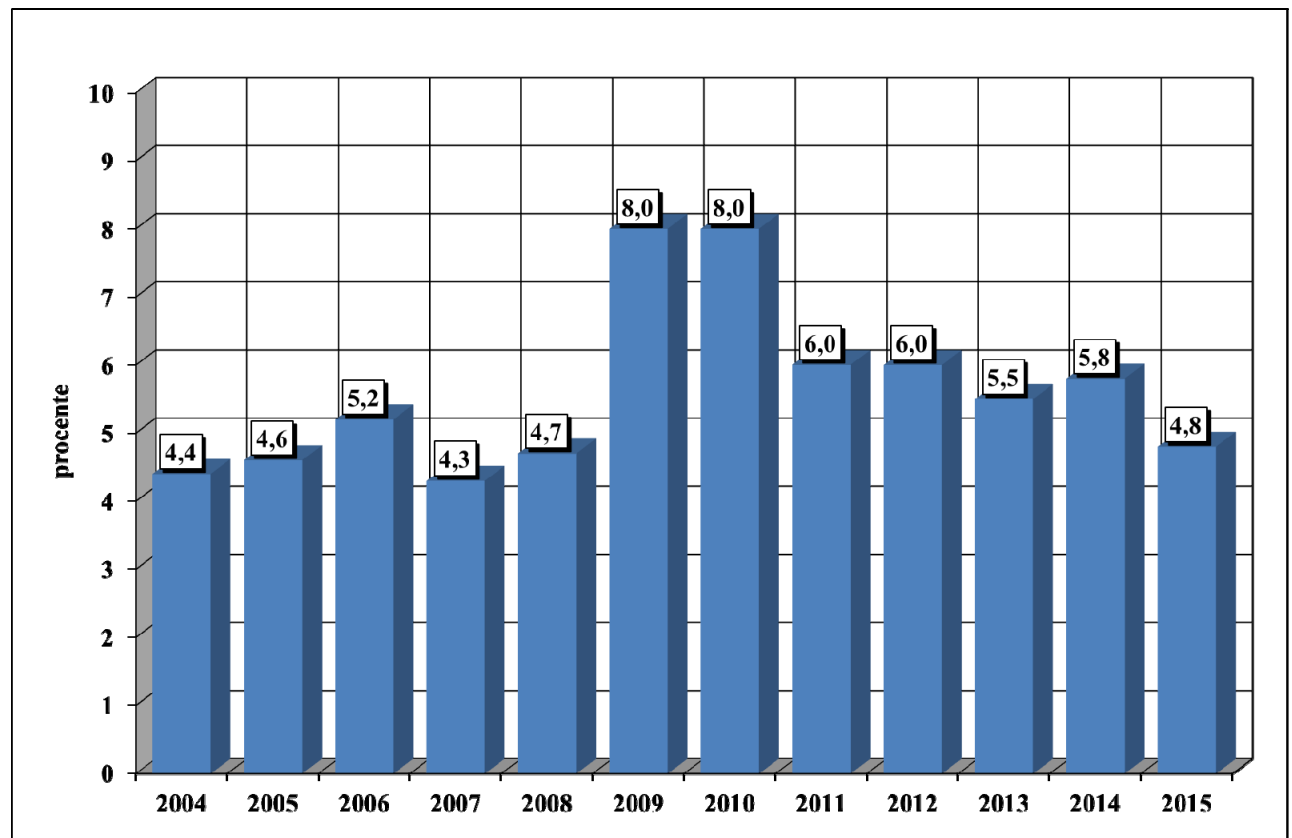

Grafic 3.4. Rata șomajului - la sfârșitul anului.

### 3.1. POPULAȚIA IN VÂRSTĂ DE MUNCĂ

- la sfârșitul anului -

- mii persoane -

	2010 <sup>*)</sup>	2011 <sup>*)</sup>	2012 <sup>*)</sup>	2013 <sup>*)</sup>	2014 <sup>*)</sup>	2015 <sup>*)</sup>
<b>POPULAȚIA IN VÂRSTĂ DE MUNCĂ</b>						
<b>TOTAL</b>	<b>371,8</b>	<b>371,7</b>	<b>372,3</b>	<b>372,0</b>	<b>343,8</b>	<b>341,1</b>
din care:						
- BĂRBAȚI	192,8	192,6	193,3	193,4	180,7	179,1
- FEMEI	179,0	179,1	179,0	178,6	163,1	162,0

<sup>\*)</sup> 2010: 16-58 ani pentru femei și 16-63 ani pentru bărbați;  
2011-2015: 16-59 ani pentru femei, respectiv bărbați pentru 16-64 ani.

### 3.2. POPULAȚIA OCUPATĂ, PE SEXE

- la sfârșitul anului -

- mii persoane -

	2010	2011	2012	2013	2014	2015
<b>POPULAȚIA OCUPATĂ</b>						
<b>TOTAL</b>	<b>228,2</b>	<b>229,0</b>	<b>235,6</b>	<b>233,4</b>	<b>230,2</b>	<b>225,5</b>
din care:						
- BĂRBAȚI	124,8	123,0	128,0	128,2	126,1	125,2
- FEMEI	103,4	106,0	107,6	105,2	104,1	100,3

### 3.3. NUMĂRUL MEDIU AL SALARIAȚILOR, PE FORME DE PROPRIETATE

- persoane -

	2010	2011	2012	2013	2014	2015
<b>TOTAL JUDEȚ</b>						
<b>din care:</b>	<b>114826</b>	<b>114551</b>	<b>115815</b>	<b>117940</b>	<b>118991</b>	<b>122045</b>
Proprietate integrală de stat	7634	7235	7121	6712	6525	6272
Proprietate mixtă (publică și privată )	8070	7897	7737	6919	5877	5339
Proprietate privată	59109	61442	63346	65160	66796	70208
Proprietate cooperatistă	1507	1298	1236	479	560	1440
Proprietate obștească	339	299	280	295	321	431
Proprietate integral străină	8334	9435	9569	12237	12479	12132
Proprietate de interes național și local	29833	26945	26526	26138	26433	26223

### 3.4. NUMĂRUL SALARIAȚILOR, PE FORME DE PROPRIETATE

- la sfârșitul anului -

- persoane -

	2010	2011	2012	2013	2014	2015
<b>TOTAL JUDEȚ</b>						
<b>din care:</b>	<b>122832</b>	<b>123309</b>	<b>126688</b>	<b>127466</b>	<b>129977</b>	<b>132461</b>
Proprietate integrală de stat	7695	7362	7316	6850	6594	6400
Proprietate mixtă (publică și privată )	8324	8265	8020	6935	5879	5282
Proprietate privată	66243	67502	71749	72723	75529	77892
Proprietate cooperatistă	1868	1337	1311	525	649	1530
Proprietate obștească	357	340	305	325	358	429
Proprietate integral străină	8797	10639	10414	13042	13604	13425
Proprietate de interes național și local	29548	27864	27573	27066	27364	27503

**3.5. POPULAȚIA OCUPATA,  
PE ACTIVITĂȚI ALE ECONOMIEI NAȚIONALE (CAEN Rev.2)**

- mii persoane -

	2011	2012	2013	2014	2015
<b>TOTAL</b> din care:	<b>229,0</b>	<b>235,6</b>	<b>233,4</b>	<b>230,2</b>	<b>225,5</b>
Agricultură,silvicultură și pescuit	69,9	71,9	67,9	65,5	56,7
Industrie - total	56,1	57,2	56,3	55,1	57,0
- Industrie extractivă	2,9	3,1	3,0	3,1	2,7
- Industrie prelucrătoare	48,1	49,1	48,9	47,7	50,0
- Producția și furnizarea de energie electrică și termică, gaze, apă caldă și aer condiționat	2,1	1,9	1,5	1,5	1,4
- Distribuția apei,salubritate,gestionarea deșeurilor, activități de decontaminare	3,0	3,1	2,9	2,8	2,9
Construcții	13,0	13,1	13,4	13,9	14,0
Comerț cu ridicata și cu amănuntul, repararea autovehiculelor și motocicletelor	31,4	31,7	33,8	33,8	33,9
Hoteluri și restaurante	3,7	4,4	4,1	4,8	5,0
Transport și depozitare	12,8	13,2	12,8	11,9	12,0
Informații și comunicații	1,6	1,9	2,0	2,1	2,5
Intermedieri financiare și asigurări	1,9	1,8	1,6	1,6	1,6
Tranzacții imobiliare	0,5	0,8	0,9	0,6	0,7
Activități profesionale,științifice și tehnice	2,4	2,2	2,0	2,3	2,4
Activități de servicii administrative și activități de servicii suport	3,7	4,2	5,5	5,3	5,8
Administrație publică și apărare,asigurari sociale din sistemul public	4,5	4,5	4,4	4,3	4,3
Invățământ	11,1	11,1	11,0	10,9	11,1
Sănătate și asistență socială	11,3	11,2	11,1	11,7	11,9
Activități de spectacole,culturale și recreative	1,6	1,7	2,1	2,4	2,1
Alte activități de servicii	3,5	4,7	4,5	4,0	4,5

**Notă:** La prezentarea datelor este utilizată Clasificarea Activităților din Economia Națională – CAEN Rev.2, elaborată de Institutul Național de Statistică și care este compatibilă cu clasificările utilizate în statistica europeană (NACE Rev. 2) și internațională (ISIC Rev.4).

**CAEN Rev.2** este utilizată la nivel național începând cu 01.01.2008 în temeiul Ordinului nr. 337/2007 al Președintelui INS, privind actualizarea Clasificării Activităților din Economia Națională - CAEN, aprobată prin H.G. nr. 656/1997.

### 3.6. NUMĂRUL MEDIU AL SALARIAȚILOR, PE ACTIVITĂȚI ALE ECONOMIEI NAȚIONALE ȘI SEXE

-persoane-

	Salariați - total					din care: femei				
	2011	2012	2013	2014	2015	2011	2012	2013	2014	2015
<b>TOTAL</b> din care:	<b>114551</b>	<b>115815</b>	<b>117940</b>	<b>118991</b>	<b>122045</b>	<b>54880</b>	<b>53722</b>	<b>53939</b>	<b>54698</b>	<b>55981</b>
Agricultură, silvicultură și pescuit	1871	2145	2060	2343	2209	456	706	414	608	616
Industrie - total	40079	40772	40251	40282	40880	16333	16487	15702	15516	16743
- Industrie extractivă	2862	2946	2864	2986	2831	292	268	306	314	304
- Industrie prelucrătoare	32771	33350	33309	33365	34168	15005	15217	14504	14353	15615
- Producția și furnizarea de energie electrică și termică, gaze, apă caldă și aer condiționat	1998	1941	1493	1473	1406	452	424	331	305	277
- Distribuția apei, salubritate, gestionarea deșeurilor, activități de decontaminare	2448	2535	2585	2458	2475	584	578	561	544	547
Construcții	8356	9886	9624	8789	9054	1062	1157	1042	764	1257
Comerț cu ridicata și cu amănuntul, repararea autovehiculelor și motocicletelor	19279	18918	19703	20164	21143	10738	9891	10270	11163	10009
Hoteluri și restaurante	2829	2837	2920	3357	3424	1812	1920	2272	2550	2621
Transport și depozitare	6768	6329	6732	6456	6993	1462	1553	1339	1290	1309
Informații și comunicații	1293	1498	1854	1832	2144	380	540	568	628	621
Intermedieri financiare și asigurări	1768	1639	1575	1462	1420	1189	1134	1096	1046	988
Tranzacții imobiliare	352	427	500	383	373	195	202	216	188	187
Activități profesionale, științifice și tehnice	1776	1380	1478	1666	1738	998	691	852	578	648
Activități de servicii administrative și activități de servicii suport	3028	3285	4511	4739	5118	877	845	1374	1105	1270
Administrație publică și apărare, asigurări sociale din sistemul public	4295	4328	4293	4254	4190	2324	2378	2398	2430	2315
Invățământ	10560	10421	10367	10419	10337	7707	7617	7551	7597	7729
Sănătate și asistență socială	10260	9867	9872	10318	10627	8266	7565	7692	7986	8369
Activități de spectacole, culturale și recreative	1311	1345	1466	1795	1639	641	676	749	897	860
Alte activități de servicii	726	738	734	732	756	440	360	404	352	439

**Notă:** La prezentarea datelor este utilizată Clasificarea Activităților din Economia Națională – CAEN Rev.2, elaborată de Institutul Național de Statistică și care este compatibilă cu clasificările utilizate în statistica europeană (NACE Rev. 2) și internațională (ISIC Rev.4).

**CAEN Rev.2** este utilizată la nivel național începând cu 01.01.2008 în temeiul Ordinului nr. 337/2007 al Președintelui INS, privind actualizarea Clasificării Activităților din Economia Națională - CAEN, aprobată prin H.G. nr. 656/1997.

**3.7. NUMĂRUL SALARIAȚILOR, PE ACTIVITĂȚI ALE ECONOMIEI NAȚIONALE ȘI SEXE**  
- la 31 decembrie -

-persoane-

	Salariați - total					din care: femei				
	2011	2012	2013	2014	2015	2011	2012	2013	2014	2015
<b>TOTAL</b> din care:	<b>123309</b>	<b>126688</b>	<b>127466</b>	<b>129977</b>	<b>132461</b>	<b>59285</b>	<b>59524</b>	<b>59467</b>	<b>60904</b>	<b>61744</b>
Agricultură,silvicultură și pescuit	1995	2231	2167	2313	2413	485	770	473	579	682
Industrie - total	42366	44025	42508	42499	42427	17649	17971	16803	16736	17526
- Industrie extractivă	2915	3113	2995	3080	2661	312	299	320	338	299
- Industrie prelucrătoare	34774	36229	35391	35389	35760	16292	16632	15566	15525	16372
- Producția și furnizarea de energie electrică și termică, gaze, apă caldă și aer condiționat	2050	1895	1494	1509	1398	478	419	312	316	282
- Distribuția apei, salubritate, gestionarea deșeurilor, activități de decontaminare	2627	2788	2628	2521	2608	567	621	605	557	573
Construcții	9376	9676	9632	10148	10319	1405	1447	1188	974	1574
Comerț cu ridicata și cu amănuntul, repararea autovehiculelor și motocicletelor	21676	21923	22517	23325	23909	12079	11511	12303	13319	11745
Hoteluri și restaurante	3136	3335	3648	3951	4542	1959	2227	2735	3045	3450
Transport și depozitare	6969	7228	7365	7307	7328	1552	1803	1399	1358	1459
Informații și comunicații	1472	1659	1920	2018	2315	468	639	561	725	653
Intermedieri financiare și asigurări	1889	1799	1625	1609	1590	1307	1264	1151	1169	1118
Tranzacții imobiliare	400	552	530	487	447	220	231	225	231	199
Activități profesionale,științifice și tehnice	1902	1865	1682	2016	2115	965	949	998	631	824
Activități de servicii administrative și activități de servicii suport	3686	4230	5481	5307	5842	1102	1086	1649	1403	1656
Administrație publică și apărare, asigurari sociale din sistemul public	4482	4543	4443	4315	4283	2432	2534	2496	2442	2358
Invățământ	10976	10916	10884	10816	10966	8052	8041	7944	8377	8153
Sănătate și asistență socială	10697	10352	10454	10956	11233	8402	7842	8192	8491	8868
Activități de spectacole,culturale și recreative	1492	1529	1774	2059	1897	737	776	911	1010	996
Alte activități de servicii	795	824	836	851	835	471	433	439	414	483

**Notă:** La prezentarea datelor este utilizată Clasificarea Activităților din Economia Națională – CAEN Rev.2, elaborată de Institutul Național de Statistică și care este compatibilă cu clasificările utilizate în statistica europeană (NACE Rev. 2) și internațională (ISIC Rev.4).

**CAEN Rev.2** este utilizată la nivel național începând cu 01.01.2008 în temeiul Ordinului nr. 337/2007 al Președintelui INS, privind actualizarea Clasificării Activităților din Economia Națională - CAEN, aprobată prin H.G. nr. 656/1997.

**3.8. NUMĂRUL ȘOMERILOR ȘI RATA ȘOMAJULUI**  
- la sfârșitul anului -

- persoane -

	2010	2011	2012	2013	2014	2015
<b>NUMĂRUL ȘOMERILOR INREGISTRAȚI - TOTAL</b>	<b>19740</b>	<b>14568</b>	<b>15144</b>	<b>13517</b>	<b>14039</b>	<b>11384</b>
din care: femei	8372	6326	6260	5655	5558	4657
<b>din total:</b>						
- Beneficiari de indemnizație de șomaj și ajutor de integrare profesională - total	9134	5212	5258	4932	2764	2059
din care: femei	4159	2668	2380	2346	1139	1060
- Din beneficiarii de indemnizație de șomaj (cu experiența în munca) <sup>1)</sup>	7824	4105	4029	3694	2743	1612
din care : femei	3482	2079	1727	1725	1125	810
- Din beneficiarii de indemnizație de șomaj (fără experiența în munca) <sup>2)</sup>	1310	1107	1229	1238	21	447
din care : femei	677	589	653	621	14	250
Șomeri neindemnizați - total	10606	9356	9886	8585	11275	9325
din care: femei	4213	3658	3880	3309	4419	3597
<b>RATA ȘOMAJULUI-TOTAL (%)</b>	<b>8,0</b>	<b>6,0</b>	<b>6,0</b>	<b>5,5</b>	<b>5,8</b>	<b>4,8</b>
din care: femei	7,5	5,6	5,5	5,1	5,1	4,4

- 1) Beneficiarii de indemnizații de șomaj ( persoane aflate în șomaj ca urmare a pierderii locului de muncă ) cf.art.39 din Legea nr.76/2002, privind sistemul asigurărilor pentru șomaj și stimularea ocupării forței de muncă , cu modificările ulterioare și completările ulterioare .
- 2) Beneficiari de indemnizații de șomaj ( absolvenți ai institutelor de învățământ ,cf.art.40 din Legea nr. 76/2002 privind sistemul asigurărilor pentru șomaj și stimularea ocupării forței de muncă , cu modificările și completările ulterioare .

**3.9. ȘOMERI PE CATEGORII, DUPĂ NIVELUL DE INSTRUIRE**  
- la sfârșitul anului -

- persoane -

	2010	2011	2012	2013	2014	2015
<b>ȘOMERI INREGISTRAȚI - TOTAL</b>	<b>19740</b>	<b>14568</b>	<b>15144</b>	<b>13517</b>	<b>14039</b>	<b>11384</b>
<b>Beneficiază de indemnizație de șomaj - total</b>	<b>9134</b>	<b>5212</b>	<b>5258</b>	<b>4932</b>	<b>2764</b>	<b>2059</b>
din care, după nivelul de instruire:						
- primar, gimnazial și profesional	4941	2444	2453	2147	1382	912
- liceal și postliceal	3187	2053	2167	2141	937	889
- universitar	1006	715	638	644	445	258
<b>Nu beneficiază de drepturi bănești <sup>1)</sup> - total</b>	<b>10606</b>	<b>9356</b>	<b>9886</b>	<b>8585</b>	<b>11275</b>	<b>9325</b>
din care, după nivelul de instruire:						
- primar, gimnazial și profesional	9624	8625	9156	7950	8822	8857
- liceal și postliceal	759	463	532	515	1731	397
- universitar	223	268	198	120	722	71

<sup>1)</sup> Nu beneficiază de prevederile Legii 1/1991.

### 3.10. NUMĂRUL ACCIDENTAȚILOR DIN ACCIDENTELE DE MUNCĂ

	2010	2011	2012	2013	2014	2015
<b>NUMĂR ACCIDENTAȚI</b>						
<b>TOTAL - din care:</b>	<b>123</b>	<b>111</b>	<b>137</b>	<b>101</b>	<b>128</b>	<b>128</b>
- mortal	10	6	12	1	6	3
- incapacitate temporară de muncă	113	105	125	100	122	125
<b>ACCIDENTE COLECTIVE</b>						
- număr accidente	2	-	-	-	2	-
- număr accidentați, din care:	11	-	-	-	11	-
- mortal	-	-	-	-	1	-
<b>RATA ACCIDENTELOR DE MUNCĂ (%)</b>	<b>0,86</b>	<b>0,78</b>	<b>1,25</b>	<b>0,79</b>	<b>0,98</b>	<b>1,16</b>

### 3.11. CONFLICTE DE INTERESE

	2010	2011	2012	2013	2014	2015
<b>NUMĂRUL CONFLICTELOR DE INTERESE</b>	<b>3</b>	-	-	-	-	-
In % față de total țară	4,1	-	-	-	-	-



# **CAPITOLUL 4**

## **VENITURILE POPULAȚIEI**

- ◆ Veniturile populației

## CUPRINS

pag.

### VENITURILE POPULAȚIEI

4. 1. Câștigul salarial mediu brut lunar pe, activități ale economiei naționale și sexe (CAEN Rev.2)	46
4. 2. Câștigul salarial mediu net lunar pe, activități ale economiei naționale și sexe (CAEN Rev.2)	47
4. 3. Câștigul salarial mediu brut lunar pe, forme de proprietate	48
4. 4. Câștigul salarial mediu net lunar pe, forme de proprietate	48
4. 5. Indicii câștigului salarial real	49

### Sursa datelor

Baza de date a I.N.S. – Tempo-Online: <http://statistici.insse.ro/shop/>

Anuarul Statistic al României 2016.

Anchetele statistice în unitățile economico-sociale din sectoarele public, mixt, privat, cooperatist și obștesc.

### Precizări metodologice

Câștigul salarial nominal brut cuprinde:

- salariile - respectiv drepturile în bani și în natură convenite salariaților pentru munca efectiv prestată (inclusiv pentru timpul lucrat suplimentar), potrivit formei de salarizare aplicate, sporurile și indemnizațiile acordate ca procent din salariu sau în sume fixe, alte adaosuri la salarii potrivit legii, sumele plătite pentru timpul nelucrat (indemnizațiile pentru concediile de odihnă și de studii, zile de sărbătoare și alte zile libere, sumele plătite din fondul de salarii pentru concedii medicale), premiile, primele de vacanță și alte sume plătite din fondul de salarii conform actelor normative sau contractelor colective de muncă;

- sumele plătite din profitul net și din alte fonduri.

Câștigul salarial nominal net se calculează scăzând din câștigul salarial nominal brut următoarele elemente: impozitul aferent, contribuția salariaților la bugetul asigurărilor pentru șomaj, contribuția individuală de asigurări sociale de stat și contribuția salariaților pentru asigurările sociale de sănătate.

Indicele câștigului salarial real s-a calculat ca raport între indicele câștigului salarial nominal mediu net și indicele prețurilor de consum al populației la nivel de țară.

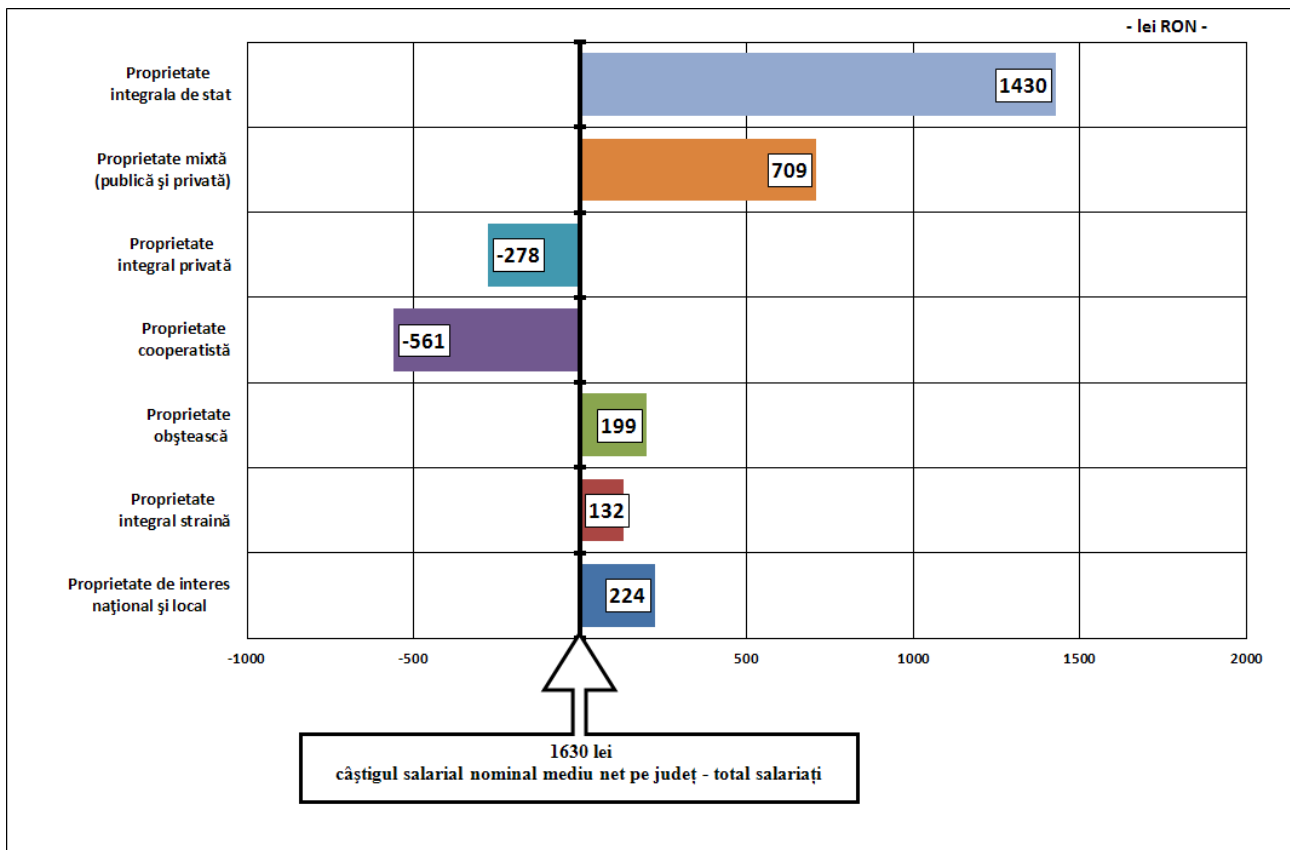

**Grafic 4.1. Abaterile câștigului salarial nominal mediu net lunar, față de media pe județ, pe forme de proprietate, în anul 2015.**

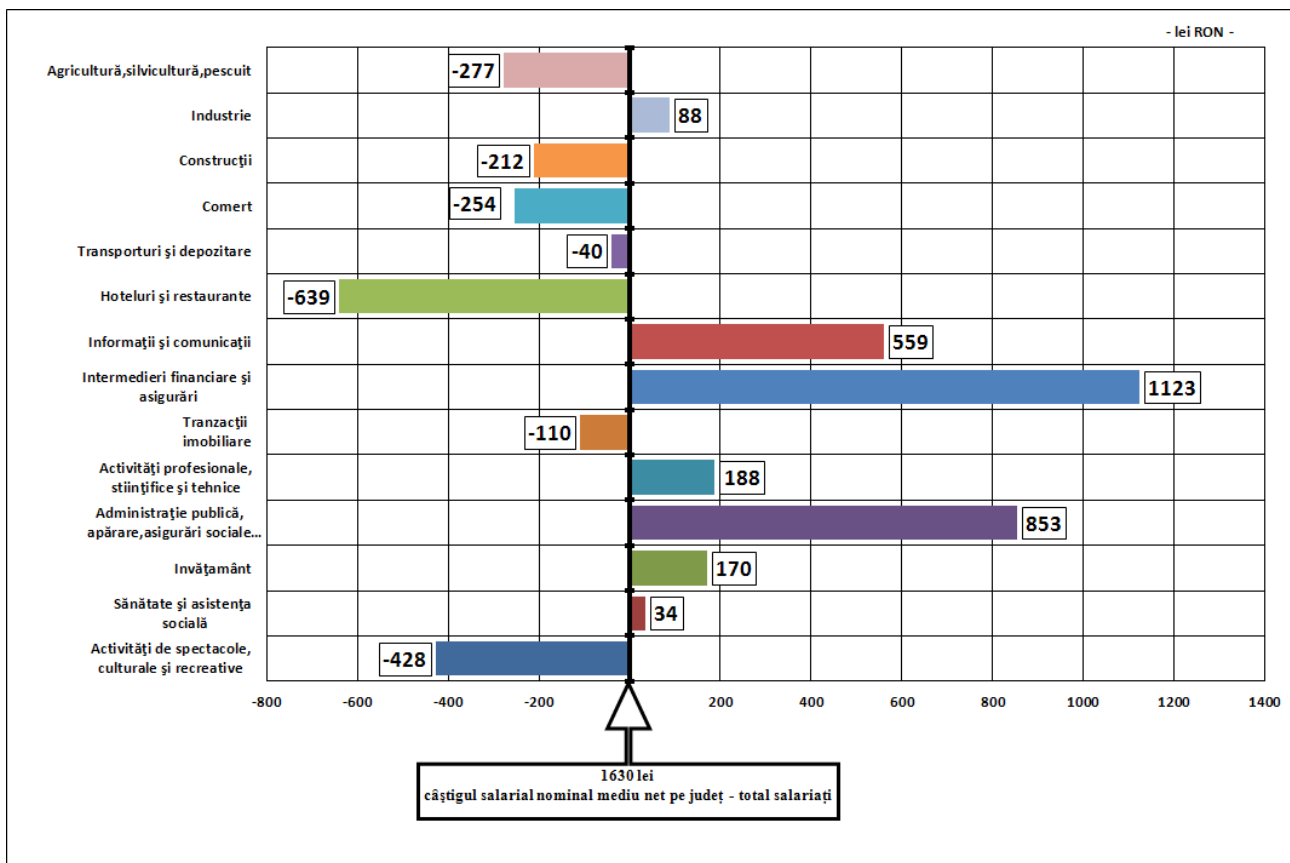

**Grafic 4.2. Abaterile câștigului salarial nominal mediu net lunar, față de media pe județ, pe activități ale economiei, în anul 2015.**

#### 4.1. CÂȘTIGUL SALARIAL MEDIU BRUT LUNAR, PE ACTIVITĂȚI ALE ECONOMIEI NAȚIONALE ȘI SEXE

- lei/salariat -

	Salariați - total					din care: femei				
	2011	2012	2013	2014	2015	2011	2012	2013	2014	2015
<b>TOTAL</b> din care:	<b>1711</b>	<b>1804</b>	<b>1902</b>	<b>2064</b>	<b>2250</b>	<b>1608</b>	<b>1684</b>	<b>1816</b>	<b>1945</b>	<b>2152</b>
Agricultură,silvicultură și pescuit	1401	1386	1595	1710	1859	1315	1242	1547	1486	1680
Industrie - total	1880	2059	2109	2239	2371	1576	1693	1770	1876	2029
- Industrie extractivă	4125	4280	4504	4665	4866	3755	4452	4078	4232	4427
- Industrie prelucrătoare	1540	1743	1814	1921	2063	1424	1540	1625	1727	1893
- Producția și furnizarea de energie electrică și termică, gaze, apă caldă și aer condiționat	4403	4455	4557	4907	5122	4952	5134	5367	5741	6180
- Distribuția apei, salubritate, gestionarea deșeurilor, activități de decontaminare	1757	1811	1842	2009	2206	1794	1910	2144	2283	2476
Construcții	1359	1359	1402	1623	1962	1323	1393	1529	1918	2145
Comerț cu ridicata și cu amănuntul, repararea autovehiculelor și motocicletelor	1394	1318	1424	1685	1898	1318	1202	1311	1518	1774
Hoteluri și restaurante	978	1064	1017	1186	1349	958	1026	983	1159	1299
Transport și depozitare	1720	1852	1907	2006	2195	1726	1741	2000	2010	2211
Informații și comunicații	2882	2734	2413	2428	2890	2748	2592	2360	2237	2627
Intermedieri financiare și asigurări	3424	3628	3636	3463	3828	3265	3405	3304	3157	3576
Tranzacții imobiliare	1498	1461	1605	1761	2103	1465	1411	1586	1800	1895
Activități profesionale, științifice și tehnice	1539	2172	2517	3078	2484	1508	2092	2663	2410	2381
Activități de servicii administrative și activități de servicii suport	1479	1459	1632	1783	2022	2077	2061	1863	2366	2495
Administrație publică și apărare, asigurări sociale din sistemul public	2346	2522	2860	3160	3426	2531	2727	3037	3361	3663
Invățământ	1687	1777	2011	2322	2527	1620	1707	1944	2253	2453
Sănătate și asistență socială	1709	1868	2092	2064	2304	1688	1858	2075	2048	2275
Activități de spectacole, culturale și recreative	1347	1352	1460	1515	1643	1306	1308	1466	1525	1665
Alte activități de servicii	880	1001	1025	1124	1314	855	894	976	1047	1269

**Notă:** La prezentarea datelor este utilizată Clasificarea Activităților din Economia Națională – CAEN Rev.2, elaborată de Institutul Național de Statistică și care este compatibilă cu clasificările utilizate în statistica europeană (NACE Rev. 2) și internațională (ISIC Rev.4).

**CAEN Rev.2** este utilizată la nivel național începând cu 01.01.2008 în temeiul Ordinului nr. 337/2007 al Președintelui INS, privind actualizarea Clasificării Activităților din Economia Națională - CAEN, aprobată prin H.G. nr. 656/1997.

#### 4.2. CÂȘTIGUL SALARIAL MEDIU NET LUNAR, PE ACTIVITĂȚI ALE ECONOMIEI NAȚIONALE ȘI SEXE

- lei/salariat -

	Salariați - total					din care: femei				
	2011	2012	2013	2014	2015	2011	2012	2013	2014	2015
<b>TOTAL</b> din care:	<b>1252</b>	<b>1315</b>	<b>1386</b>	<b>1509</b>	<b>1630</b>	<b>1178</b>	<b>1228</b>	<b>1326</b>	<b>1430</b>	<b>1558</b>
Agricultură,silvicultură și pescuit	1028	1009	1175	1245	1353	971	900	1128	1089	1227
Industrie - total	1376	1505	1536	1631	1718	1162	1245	1301	1381	1479
- Industrie extractivă	2942	3047	3202	3335	3467	2684	3176	2920	3054	3179
- Industrie prelucrătoare	1136	1283	1330	1408	1502	1055	1137	1199	1276	1381
- Producția și furnizarea de energie electrică și termică, gaze, apă caldă și aer condiționat	3185	3221	3274	3525	3663	3572	3708	3878	4146	4470
- Distribuția apei, salubritate, gestionarea deșeurilor, activități de decontaminare	1285	1323	1344	1459	1603	1294	1386	1545	1655	1801
Construcții	1007	994	1030	1180	1418	976	1021	1120	1394	1554
Comerț cu ridicata și cu amănuntul, repararea autovehiculelor și motocicletelor	1019	958	1042	1229	1376	960	872	963	1111	1289
Hoteluri și restaurante	731	782	756	878	991	719	751	727	858	955
Transport și depozitare	1252	1348	1387	1450	1590	1266	1277	1457	1459	1604
Informații și comunicații	2148	2042	1805	1801	2189	2036	1903	1705	1630	1961
Intermedieri financiare și asigurări	2472	2628	2622	2492	2753	2360	2472	2379	2271	2569
Tranzacții imobiliare	1079	1068	1176	1277	1520	1063	1042	1166	1318	1371
Activități profesionale, științifice și tehnice	1115	1582	1817	2240	1818	1096	1526	1920	1761	1734
Activități de servicii administrative și activități de servicii suport	1085	1069	1208	1309	1468	1505	1495	1369	1721	1812
Administrație publică și apărare, asigurări sociale din sistemul public	1693	1815	2066	2283	2483	1827	1953	2195	2428	2634
Invățământ	1237	1290	1458	1759	1800	1190	1240	1412	1713	1748
Sănătate și asistență socială	1248	1361	1520	1497	1664	1232	1353	1508	1485	1644
Activități de spectacole, culturale și recreative	988	988	1061	1103	1202	969	957	1066	1110	1215
Alte activități de servicii	661	735	757	829	983	645	659	723	765	952

**Notă:** La prezentarea datelor este utilizată Clasificarea Activităților din Economia Națională – CAEN Rev.2, elaborată de Institutul Național de Statistică și care este compatibilă cu clasificările utilizate în statistica europeană (NACE Rev. 2) și internațională (ISIC Rev.4).

**CAEN Rev.2** este utilizată la nivel național începând cu 01.01.2008 în temeiul Ordinului nr. 337/2007 al Președintelui INS, privind actualizarea Clasificării Activităților din Economia Națională - CAEN, aprobată prin H.G. nr. 656/1997.

**4.3. CÂȘTIGUL SALARIAL MEDIU BRUT LUNAR,  
PE FORME DE PROPRIETATE**

- lei / salariat -

	2010	2011	2012	2013	2014	2015
<b>TOTAL JUDEȚ din care:</b>	<b>1680</b>	<b>1711</b>	<b>1804</b>	<b>1902</b>	<b>2064</b>	<b>2250</b>
Proprietate integrală de stat	3458	3539	3682	3751	4100	4283
Proprietate mixtă ( publică și privată )	2110	2325	2583	2764	2992	3236
Proprietate integral privată	1310	1378	1417	1488	1598	1854
Proprietate cooperatistă	1093	1392	1153	1284	1524	1469
Proprietate obștească	1993	1753	2007	2004	2297	2539
Proprietate integral străină	1696	1748	2045	2039	2462	2432
Proprietate publică de interes național și local	1864	1801	193	2182	2352	2578

**4.4. CÂȘTIGUL SALARIAL MEDIU NET LUNAR,  
PE FORME DE PROPRIETATE**

- lei / salariat -

	2010	2011	2012	2013	2014	2015
<b>TOTAL JUDEȚ din care:</b>	<b>1238</b>	<b>1252</b>	<b>1315</b>	<b>1386</b>	<b>1509</b>	<b>1630</b>
Proprietate integrală de stat	2503	2536	2641	2679	2936	3060
Proprietate mixtă ( publică și privată )	1557	1691	1878	2006	2161	2339
Proprietate integral privată	976	1017	1041	1096	1172	1352
Proprietate cooperatistă	834	1026	867	951	1116	1069
Proprietate obștească	1466	1259	1462	1451	1668	1829
Proprietate integral străină	1259	1280	1497	1488	1793	1762
Proprietate publică de interes național și local	1358	1314	1405	1582	1734	1854

#### 4.5. INDICIILE CÂȘTIGULUI SALARIAL REAL

- total salariați -

- procente -

Față de:	1990	2000	2005	2006	2007	2008	2009	2010	2011	2012	2013	2014	2015
1990	100,0	53,3	78,7	86,3	99,8	110,3	111,3	107,7	102,9	104,6	106,1	114,2	124,1
1991		65,9	97,4	106,8	123,4	136,5	137,7	133,2	127,3	129,4	131,2	141,3	153,6
1992		79,4	117,4	128,7	148,8	164,5	166,0	160,6	153,5	156,0	158,1	170,4	185,1
1993		96,1	142,0	155,7	180,0	199,0	200,8	194,2	185,7	188,7	191,3	206,1	223,9
1994		100,3	148,2	162,5	187,8	207,7	209,6	202,8	193,9	197,0	199,7	215,2	233,8
1995		86,7	128,1	140,5	162,4	179,6	181,2	175,2	167,5	170,3	172,6	185,9	202,0
1996		79,0	116,7	127,9	147,9	163,5	165,0	159,6	152,6	155,1	157,2	169,3	184,0
1997		94,9	140,3	153,8	177,8	196,6	198,4	191,9	183,4	186,5	189,0	203,6	221,2
1998		94,9	140,2	153,7	177,7	196,5	198,2	191,7	183,3	186,3	188,8	203,4	221,1
1999		92,1	136,1	149,3	172,5	190,8	192,5	186,2	178,0	180,9	183,4	197,5	214,6
2000		100,0	147,8	162,1	187,3	207,2	209,0	202,1	193,2	196,4	199,1	214,4	233,0
2001			142,5	156,2	180,5	199,6	201,4	194,7	186,2	189,2	191,8	206,6	224,5
2002			136,4	149,6	172,9	191,2	192,9	186,5	178,3	181,3	183,7	197,9	215,1
2003			118,8	130,3	150,6	166,5	168,0	162,4	155,3	157,9	160,0	172,4	187,3
2004			109,3	119,8	138,5	153,1	154,5	149,3	142,8	145,1	147,1	158,4	172,2
2005			100,0	109,6	126,7	140,1	141,4	136,7	130,7	132,8	134,6	145,0	157,6
2006				100,0	115,6	127,8	128,9	124,7	119,2	122,9	122,8	132,3	143,7
2007					100,0	110,6	111,6	107,9	103,1	104,8	106,2	114,4	124,4
2008						100,0	100,9	97,5	93,3	94,8	96,1	103,5	112,5
2009							100,0	96,7	92,4	93,9	95,2	102,6	111,5
2010								100,0	95,6	97,2	98,5	106,1	115,3
2011									100,0	101,6	103,0	111,0	120,6
2012										100,0	101,4	109,2	118,7
2013											100,0	107,7	117,1
2014												100,0	108,7
2015													100,0

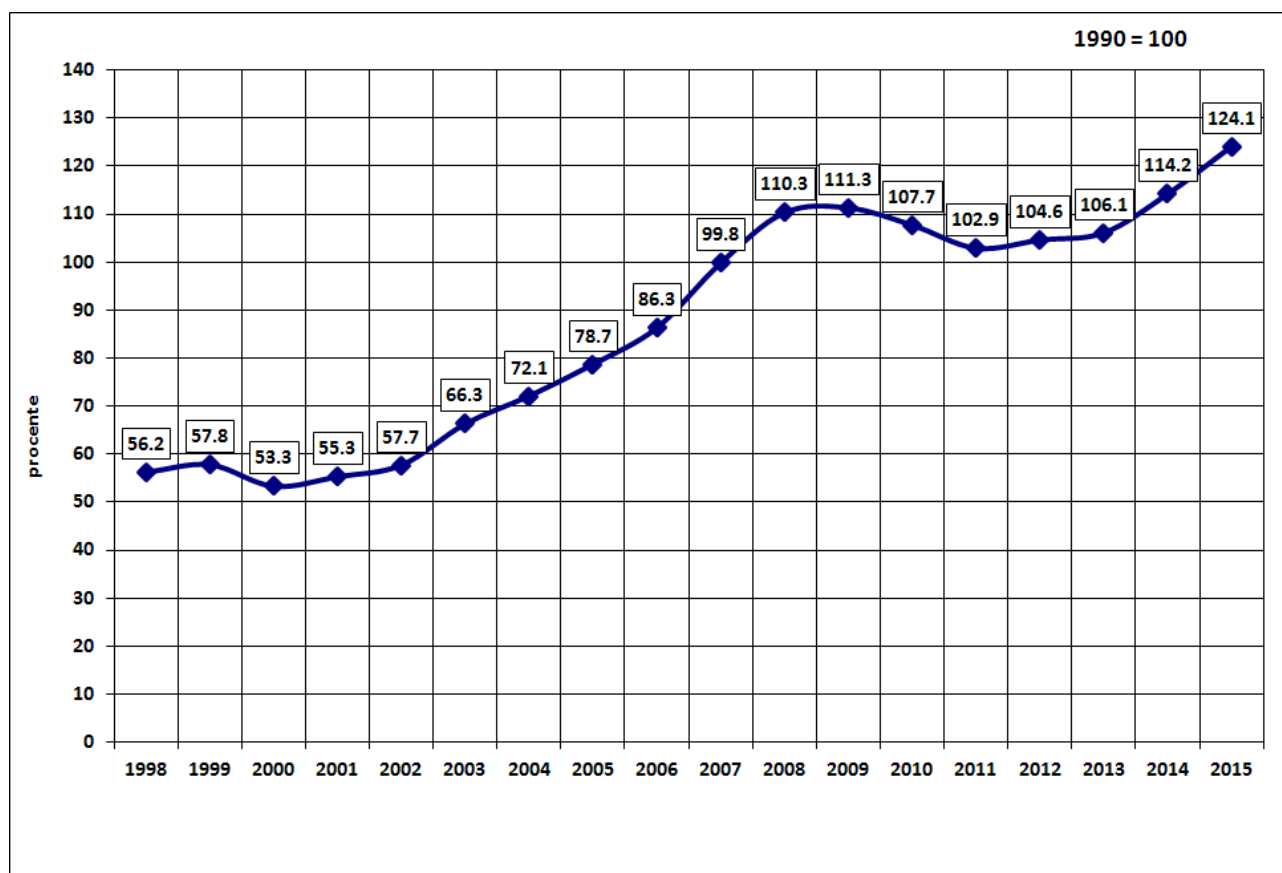

Grafic 4.3. Indicii câștigului salarial real.

PAGINA GOALĂ



# CAPITOLUL 5

## PROTECȚIA SOCIALĂ

- ◆ Protecția socială a șomerilor
- ◆ Asigurări sociale
- ◆ Asistență socială

## CUPRINS

pag.

---

### PROTECȚIA SOCIALĂ A ȘOMERILOR

5. 1. Cheltuieli cu protecția socială a șomerilor \_\_\_\_\_ 54

### ASIGURĂRI SOCIALE

5. 2. Numărul mediu al pensionarilor \_\_\_\_\_ 54

5. 3. Pensia medie lunară, pe categorii de pensionari \_\_\_\_\_ 54

### ASISTENȚĂ SOCIALĂ

5. 4. Cantine de ajutor social \_\_\_\_\_ 54

### Sursa datelor

Baza de date a I.N.S. – Tempo-Online: <http://statistici.insse.ro/shop/>

Anuarul Statistic al României 2016.

Agenția Județeană de Ocupare și Formare Profesională Mureș.

## Precizări metodologice

Cheltuielile cu protecția socială a șomerilor au fost grupate pe următoarele categorii:

- ajutorul de șomaj și ajutorul de integrare profesională - plătite la cererea persoanelor îndreptățite conform Legii nr. 1/1991, republicată în anul 1994 și completată prin OUG nr. 47/1997, pe o perioadă de cel mult 270 zile calendaristice. Ajutorul de șomaj și, după caz, ajutorul de integrare profesională, constă într-o sumă calculată în funcție de categoriile de persoane și vechimea în muncă .

Începând cu anul 2005 categoria de ajutor de șomaj a fost înlocuită cu indemnizație de șomaj (șomeri cu experiență în muncă ) conform art. 39 din Legea nr. 76 / 2002, iar categoria de ajutor de integrare profesională a fost înlocuită cu indemnizație de șomaj ( șomeri fără experiență în muncă) conform art. 40 din Legea nr. 76 / 2002 privind sistemul asigurărilor pentru șomaj și stimularea ocupării forței de muncă (cu modificările și completările ulterioare);

- alocația de sprijin - s-a acordat persoanelor care au beneficiat de ajutor de șomaj sau ajutorul de integrare profesională, care nu au putut să se încadreze în muncă. Alocația de sprijin se acordă pe o perioadă de cel mult 18 luni ( Legea nr. 1/1991 ); începând cu anul 2005, categoria alocație de sprijin nu mai există;

- cheltuielile pentru formarea profesională reprezintă cheltuielile efectuate pentru calificarea și recalificarea șomerilor și cuprind în principal cheltuielile pentru organizarea cursurilor, dotarea centrelor proprii de calificare, popularizare prin mass-media a posibilităților de calificare și recalificare în vederea reconversiei profesionale, a agenților cu locuri de muncă disponibile pe meserii etc.;

- cheltuielile cu plata absolvenților reprezintă suma ce s-a acordat de la buget angajatorilor care au încadrat în muncă, tineri absolvenți, pe o perioadă nedeterminată. Suma lunară acordată este echivalentă salariului minim brut pe țară, pentru o perioadă de 12 luni ( conform Legii nr. 76/2002);

- plățile pentru stimularea șomerilor care se angajează înainte de expirarea perioadei de șomaj, plățile pentru stimularea mobilității forței de muncă și plățile pentru stimularea angajatorilor care încadrează șomeri din categoria defavorizați sunt categorii noi de cheltuieli, conform Legii 76/2002 privind sistemul asigurărilor pentru șomaj și stimularea ocupării forței de muncă intrată în vigoare la data de 1 martie 2002;

- alte cheltuieli - care cuprind, în principal, cheltuielile privind protecția socială a personalului care lucrează în unități de interes strategic, pe perioada când acestea sunt lipsite de comenzi ( Legea nr. 80/1993, modificată prin Legea nr. 51/1994 ) și creditele acordate întreprinderilor mici și mijlocii pentru înființarea de noi locuri de muncă.

Pensia medie lunară s-a calculat prin raportarea sumelor cuvenite (conform deciziei de pensionare), pensionarilor existenți în plată în anul de referință, la numărul mediu anual al pensionarilor și numărul de luni ale anului. Nu s-au luat în considerare sumele cuvenite drept pensie suplimentară. Fondurile necesare pentru plata pensiilor suplimentare se formează din contribuția angajaților. In pensia medie lunară nu sunt cuprinse date referitoare la pensionarii militari.

## 5.1. CHELTUIELI CU PROTECȚIA SOCIALĂ A ȘOMERILOR

-lei prețuri curente-

	2010	2011	2012	2013	2014	2015
<b>TOTAL JUDEȚ</b>	<b>95.949.202</b>	<b>55.523.750</b>	<b>39.621.605</b>	<b>38.650.840</b>	<b>31.276.600</b>	<b>22.937.892</b>
Indemnizație de somaj (someri cu experiență în muncă)	59.025.151	31.657.950	20.225.099	19.609.663	16.697.093	11.515.518
Indemnizație de somaj (someri fără experiență în muncă)	3.096.587	2.223.795	1.782.904	2.060.929	1.598.837	960.524
Cheltuieli pentru formarea profesională	126.970	87.358	68.256	89.770	87.630	59.060
Plata absolvenților	2.232.562	1.699.844	1.512.472	1.330.746	1.139.232	1.299.489
Plati pentru stimularea absolvenților	108.509	107.650	100.058	89.143	106.957	81.409
Plati pentru stimularea somerilor care se angajează înainte de expirarea perioadei de somaj	898.640	517.728	339.829	343.016	367.137	368.017
Combaterea marginalizării sociale	297.013	412.444	417.003	254.024	110.817	45.940
Plati pentru stimularea mobilității forței de muncă	239.675	224.925	150.000	102.900	148.000	103.000
Plati pentru stimularea angajatorilor care angajează someri din categoria defavorizați	1.772.635	2.765.560	2.320.542	2.213.144	1.734.766	1.686.502
Alte cheltuieli	28.151.460	15.826.496	12.705.442	12.557.505	9.286.131	6.818.433

<sup>1)</sup> Conform Ordonanței Guvernului nr.32/1994, privind încadrarea în muncă a absolvenților instituțiilor de învățământ.

## 5.2. NUMĂRUL MEDIU AL PENSIONARILOR

	2010	2011	2012	2013	2014	2015
Pensionari de asigurări sociale de stat	141008	139530	137471	135888	135028	134082
Pensionari agricultori	23564	21228	19409	17703	15924	14443

## 5.3. PENSIA MEDIE LUNARĂ, PE CATEGORII DE PENSIONARI

- lei / persoană -

	2010	2011	2012	2013	2014	2015
Pensionari de asigurări sociale de stat	706	736	740	769	803	842
Pensionari agricultori	311	317	319	333	349	369

## 5.4. NUMĂRUL CANTINELOR DE AJUTOR SOCIAL

	2010	2011	2012	2013	2014	2015
<b>CANTINE DE AJUTOR SOCIAL</b>						
- Unități ( secții ) - număr	5	4	4	3	2	2
- Capacitate - locuri	396	640	595	435	170	170
<b>BENEFICIARI</b> (număr mediu zilnic- persoane)	330	597	513	364	142	304

# **CAPITOLUL 6**

## **SĂNĂTATE**

## CUPRINS

---

	pag.
6. 1. Cadre medico-sanitare la sfârșitul anului _____	57
6. 2. Cadre medico-sanitare în sectorul particular _____	57
6. 3. Unități sanitare, pe forme de proprietate _____	58
6. 4. SIDA - cazuri înregistrate _____	59

### Sursa datelor

Baza de date a I.N.S. – Tempo-Online: <http://statistici.insse.ro/shop/>

Anuarul Statistic al României 2016.

Rapoarte statistice, date obținute de la Direcția de Sănătate Publică Mureș.

Pentru cazurile SIDA - Inspectoratul de Poliție Sanitară și Medicină Preventivă  
Mureș, Laboratorul de epidemiologie.

### Precizări metodologice

În numărul medicilor, stomatologilor și personalului sanitar mediu este inclus și personalul corespunzător din Ministerul Apărării Naționale, Ministerului Afacerilor Interne și Serviciul Român de Informații.

În numărul personalului sanitar mediu au fost incluși: asistenți medicali, surori medicale, tehnicieni sanitar, oficanți medicali, moașe, laboranți și alte categorii de personal sanitar cu studii medii asimilate.

În numărul paturilor din spitale sunt incluse și paturile pentru nou-născuți din spitale sau secțiile de ginecologie-obstetrică; nu sunt incluse paturile pentru însoțitori.

Numărul laboratoarelor medicale din sectorul majoritar de stat nu se urmăresc separat, acestea fiind integrate în numărul spitalelor, policlinicilor sau dispensarelor medicale.

**6.1. CADRE MEDICO-SANITARE**  
- la sfârșitul anului -

	2010 <sup>*)</sup>	2011 <sup>*)</sup>	2012 <sup>*)</sup>	2013 <sup>*)</sup>	2014 <sup>*)</sup>	2015 <sup>*)</sup>
MEDICI	2032	2107	2169	2254	2221	2262
STOMATOLOGI	397	401	401	445	435	488
FARMACIȘTI	384	391	397	422	423	411
PERSONAL SANITAR MEDIU	3991	4025	3969	4087	4175	4020
PERSONAL AUXILIAR	2332	2288	2259	2138	2194	2206

<sup>\*)</sup> Inclusiv sector particular.

**6.2. CADRE MEDICO-SANITARE IN SECTORUL PARTICULAR**  
- la sfârșitul anului -

	Medici	Stomatologi	Farmaciiști	Personal mediu sanitar
2010	353	277	356	416
2011	355	272	357	553
2012	396	273	360	494
2013	670	348	380	893
2014	597	332	387	932
2015	621	397	368	805

### 6.3. UNITĂȚI SANITARE, PE FORME DE PROPRIETATE

	2010	2011	2012	2013	2014	2015
<b>PROPRIETATE PUBLICA</b>						
Cabinete medicale scolare si studentesti	75	83	83	81	81	81
Cabinete medicale de specialitate	45	49	44	-	-	-
Laboratoare medicale	48	41	48	48	53	52
Cabinete medicale de familie	227	210	169	-	-	-
Cabinete stomatologice	55	54	53	1	1	1
Spitale	9	8	8	9	9	9
Policlinici	1	1	1	1	1	-
Dispensare medicale	5	5	5	5	5	5
Preventorii	1	-	-	-	-	-
Creșe	9	10	10	10	-	-
Farmacii publice <sup>1)</sup>	12	10	10	11	11	11
<b>PATURI</b>						
Paturi în spitale <sup>2)</sup>	4024	4042	4051	4064	4046	4046
Paturi în creșe	461	477	493	519	-	-
Paturi în preventorii	70	70	62	47	47	47
Paturi în spitale	6,9	7,0	...	7,1	7,4	6,8
<b>PROPRIETATE PRIVATĂ</b>						
Spitale	5	5	5	6	6	6
Policlinici	43	39	39	43	43	33
Cabinete medicale (de familie și medicină generală)	131	105	140	306	317	306
Cabinete stomatologice	257	277	271	356	380	410
Laboratoare medicale	102	113	94	98	110	108
Laboratoare de tehnică dentară	57	57	58	58	57	57
Farmacii <sup>1)</sup>	200	210	219	267	269	271
Depozite farmaceutice	15	15	10	10	12	12
Cabinete medicale de specialitate	234	245	224	242	277	327

<sup>1)</sup> Inclusiv puncte farmaceutice

<sup>2)</sup> Inclusiv paturile din centrele de sanatate



**6.4. SIDA - CAZURI INREGISTRATE**  
- la sfârșitul anului -

	2010	2011	2012	2013	2014	2015
<b>AMBELE SEXE</b>						
<b>Distribuția cazurilor SIDA pe grupe de vârstă (la data diagnosticului)</b>						
<b>TOTAL JUDEȚ</b>	<b>20</b>	<b>12</b>	<b>21</b>	<b>15</b>	<b>29</b>	<b>13</b>
<b>din care:</b>						
COPII	1	-	2	-	-	-
0 - 11 luni	1	-	-	-	-	-
1 - 4 ani	-	-	2	-	-	-
5 - 12 ani	-	-	-	-	-	-
ADOLESCENȚI ȘI ADULȚI	19	12	19	15	29	13
<b>Distribuția cazurilor SIDA la copii, după calea de transmitere</b>						
<b>TOTAL COPII</b>	<b>1</b>	<b>-</b>	<b>2</b>	<b>-</b>	<b>-</b>	<b>-</b>
Mamă - copil	1	-	2	-	-	-
Hemofilie / coagulopații	-	-	-	-	-	-
Recipient transfuzii	-	-	-	-	-	-
Nozocomial	-	-	-	-	-	-
Necunoscută	-	-	-	-	-	-
<b>MASCULIN</b>						
<b>Distribuția cazurilor SIDA pe grupe de vârstă (la data diagnosticului)</b>						
<b>TOTAL JUDEȚ</b>	<b>13</b>	<b>8</b>	<b>9</b>	<b>11</b>	<b>19</b>	<b>9</b>
<b>din care:</b>						
COPII	-	-	-	-	-	-
0 - 11 luni	-	-	-	-	-	-
1 - 4 ani	-	-	-	-	-	-
5 - 12 ani	-	-	-	-	-	-
ADOLESCENȚI ȘI ADULȚI	13	8	9	11	19	9
<b>Distribuția cazurilor SIDA la copii, după calea de transmitere</b>						
<b>TOTAL COPII</b>	<b>-</b>	<b>-</b>	<b>-</b>	<b>-</b>	<b>-</b>	<b>-</b>
Mamă - copil	-	-	-	-	-	-
Hemofilie / coagulopații	-	-	-	-	-	-
Recipient transfuzii	-	-	-	-	-	-
Nozocomial	-	-	-	-	-	-
Necunoscută	-	-	-	-	-	-
<b>FEMININ</b>						
<b>Distribuția cazurilor SIDA pe grupe de vârstă (la data diagnosticului)</b>						
<b>TOTAL JUDEȚ</b>	<b>7</b>	<b>4</b>	<b>12</b>	<b>4</b>	<b>10</b>	<b>4</b>
<b>din care:</b>						
COPII	1	-	2	-	-	-
0 - 11 luni	1	-	-	-	-	-
1 - 4 ani	-	-	2	-	-	-
5 - 12 ani	-	-	-	-	-	-
ADOLESCENȚI ȘI ADULȚI	6	4	10	4	10	4
<b>Distribuția cazurilor SIDA la copii, după calea de transmitere</b>						
<b>TOTAL COPII</b>	<b>1</b>	<b>-</b>	<b>2</b>	<b>-</b>	<b>-</b>	<b>-</b>
Mamă - copil	1	-	2	-	-	-
Hemofilie / coagulopații	-	-	-	-	-	-
Recipient transfuzii	-	-	-	-	-	-
Nozocomial	-	-	-	-	-	-
Necunoscută	-	-	-	-	-	-

PAGINA GOALĂ

# **CAPITOLUL 7**

## **INVĂȚĂMÂNT**

## CUPRINS

pag.

### INVĂȚĂMÂNT

7.1. Invățământul de toate gradele _____	64
7.2. Populația școlară din învățământul de toate gradele, pe sexe _____	65
7.3. Invățământul preuniversitar, după limba de predare _____	66
7.4. Absolvenții din învățământul de toate gradele _____	67
7.5. Personalul didactic din învățământul de toate gradele, pe sexe _____	68
7.6. Invățământul liceal, pe tipuri de licee _____	69
7.7. Invățământul primar și gimnazial pentru copii cu deficiențe _____	70
7.8. Baza materială a învățământului de toate gradele _____	70

#### Sursa datelor

Baza de date a I.N.S. – Tempo-Online: <http://statistici.insse.ro/shop/>

Anuarul Statistic al României 2016.

Rapoarte statistice întocmite de unitățile de învățământ.

#### Precizări metodologice

Începând cu anul școlar/universitar 2013/2014, în statisticile din domeniul educației formale se utilizează noua Clasificare Internațională Standard a Educației ISCED 2011 pentru organizarea programelor și calificărilor pe niveluri educaționale și domenii, în conformitate cu Regulamentul UE nr. 912/2013 privind producerea și dezvoltarea de statistici în domeniul educației și învățării continue.

Datele statistice privind numărul copiilor și elevilor înscriși, absolvenților și personalului didactic din învățământul preuniversitar (preșcolar, primar și gimnazial, liceal, profesional, postliceal) cuprind și pe cele din învățământul special.

Profilurile, calificările profesionale și specializările în care se pregătesc elevii și studenții sunt stabilite conform prevederilor legislației în vigoare, referitoare la organizarea și funcționarea învățământului în România și pe baza „Nomenclatorului profilurilor, calificărilor profesionale și specializărilor”, întocmit de Institutul Național de Statistică împreună cu Ministerul Educației Naționale.

**Datele statistice privind învățământul universitar** (numărul facultăților, studenții înscriși, absolvenții și personalul didactic) includ și învățământul superior de scurtă durată (colegii), precum și studenții străini care studiază în România; nu sunt incluși studenții români care studiază în alte țări.

**Cadrele didactice** sunt înregistrate o singură dată la unitatea unde au cartea de muncă/norma de bază. În aceeași categorie sunt incluși și maiștrii instructori, care desfășoară activitate instructiv-educativă în sistemul de învățământ.

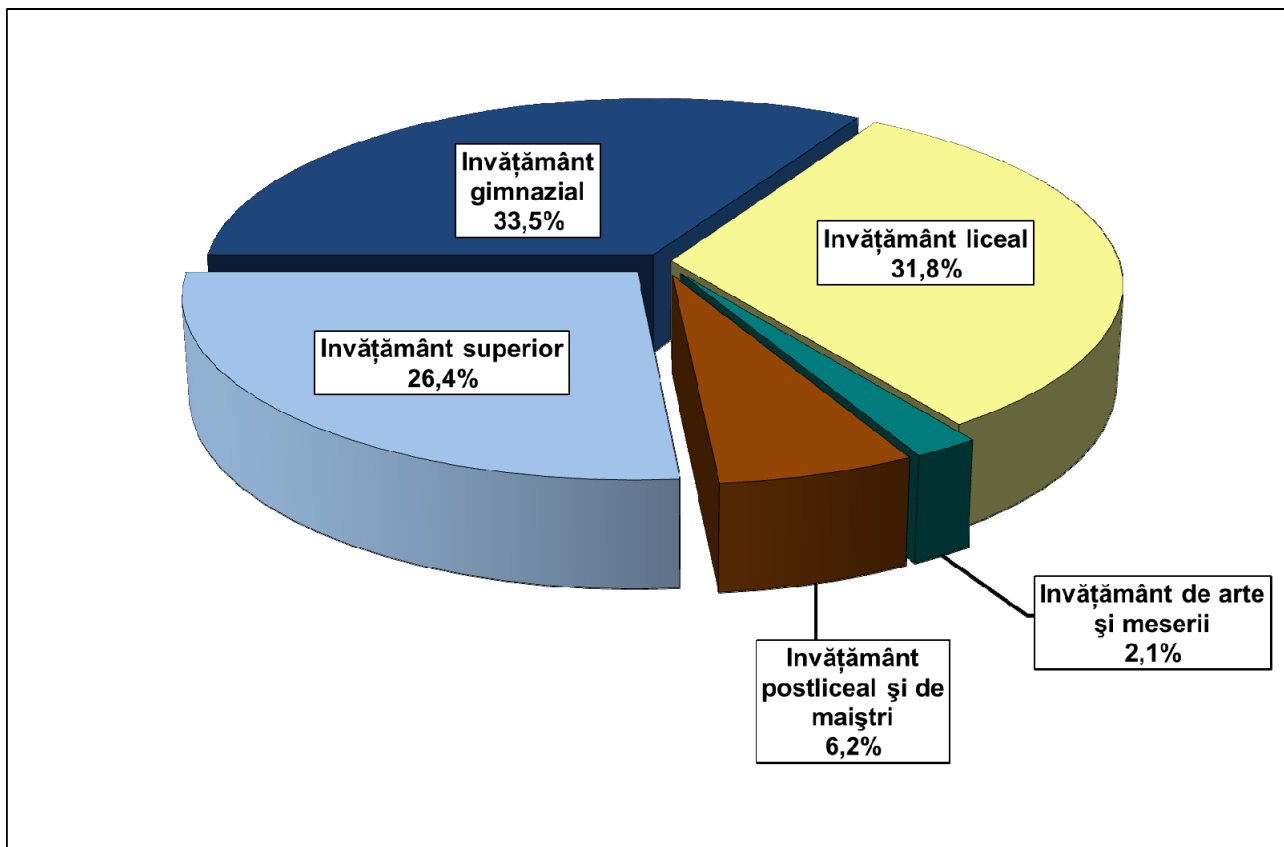

Grafic 7.1. Absolvenți din învățământul de toate gradele, în anul școlar (universitar) 2014 / 2015.

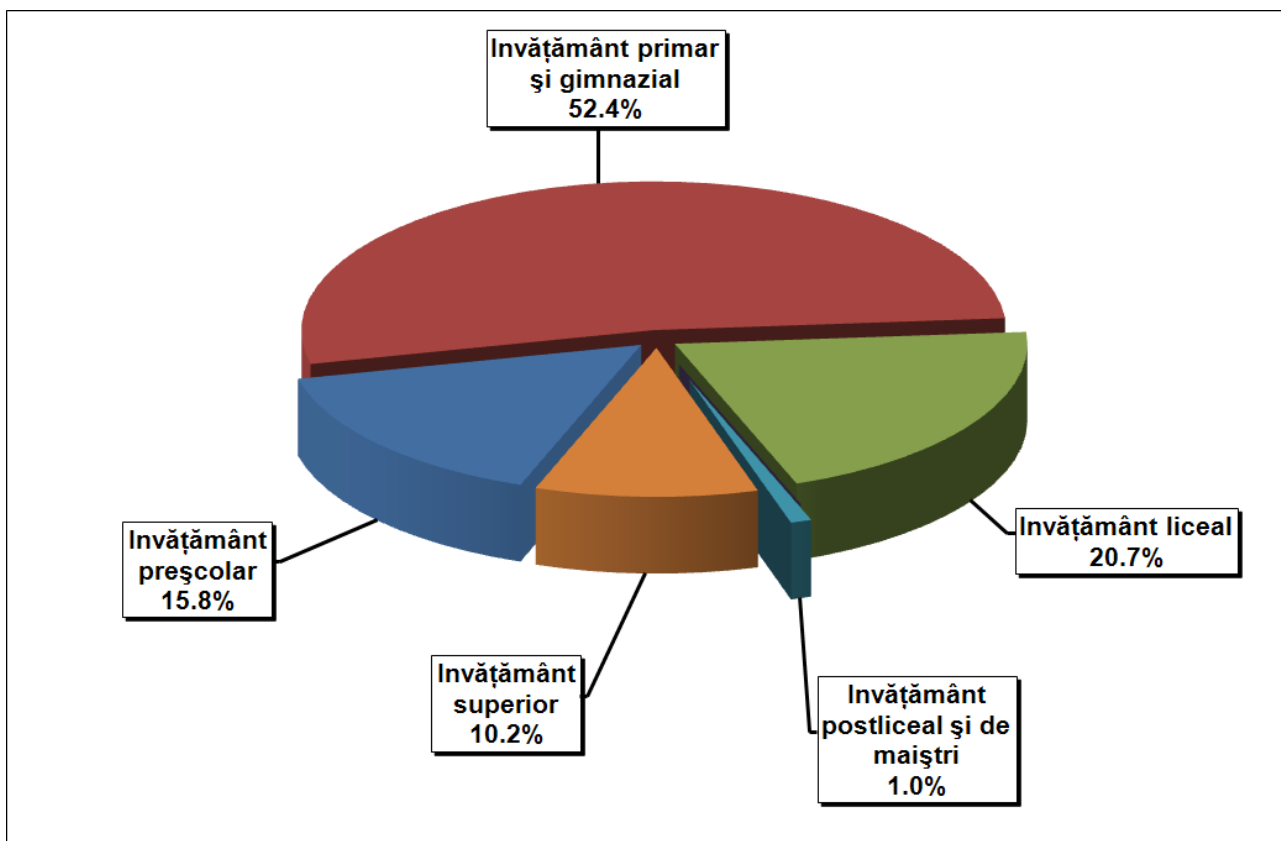

Grafic 7.2. Personalul didactic din învățământul de toate gradele, în anul școlar (universitar) 2015 / 2016.

**7.1. INVĂȚĂMÂNTUL DE TOATE GRADELE  
(zi, seral și fără frecvență)**

	2010 / 2011	2011 / 2012	2012 / 2013	2013 / 2014	2014/ 2015	2015/ 2016
<b>INVĂȚĂMÂNTUL DE TOATE GRADELE</b>						
Număr unități	255	222	214	193	189	189
Populația școlară	108018	105119	104523	101993	103955	99823
Copii în grădinițe	22141	22069	18882	17826	17235	16563
Elevi - total	74159	72057	75147	73952	73807	71697
- Invățământ de zi	70657	69462	72880	72199	72178	69890
- Invățământ seral	1633	1556	1384	947	938	827
- Invățământ frecvență redusă	1869	1039	883	806	691	980
Studentți - total	11718	10993	10494	10215	12913	11563
- Invățământ de zi	11022	10501	10010	9814	12750	11196
- Invățământ seral	-	-	-	-	-	-
- Invățământ frecvență redusă	657	431	396	325	81	286
- Invățământ deschis la distanță	39	61	88	76	82	81
Personal didactic	7953	7708	7533	7721	7485	7175
<b>INVĂȚĂMÂNT PREȘCOLAR</b>						
Grădinițe	71	44	35	15	15	15
Copii înscriși	22141	22069	18882	17826	17235	16563
Personal didactic	1359	1371	1290	1254	1183	1128
<b>INVĂȚĂMÂNT PRIMAR ȘI GIMNAZIAL <sup>1)</sup></b>						
Școli	133	129	130	129	124	125
Elevi înscriși	48584	47601	51234	51380	51146	49877
Personal didactic	4151	4081	4036	4139	3991	3745
<b>INVĂȚĂMÂNT LICEAL</b>						
Licee	41	40	40	40	39	38
Elevi înscriși	21734	21967	20760	18962	17633	16245
Personal didactic	1655	1528	1487	1558	1447	1477
<b>INVĂȚĂMÂNT PROFESIONAL ȘI DE UCENICI</b>						
Școli	-	-	-	-	-	-
Elevi înscriși	1333	258	450	671	1665	2227
Personal didactic	-	-	-	-	-	-
<b>INVĂȚĂMÂNT POSTLICEAL ȘI DE MAIȘTRI</b>						
Școli	6	5	5	5	7	7
Elevi înscriși	2508	2231	2703	2939	2748	2783
Personal didactic	53	42	48	54	85	69
<b>INVĂȚĂMÂNT SUPERIOR <sup>2)</sup></b>						
Institute	4	4	4	4	4	4
Facultăți	16	16	15	15	15	15
Studentți înscriși	11718	10993	10494	10215	12913	11563
Personal didactic	735	686	672	716	751	729
<b>REVIN LA 1000 LOCUITORI</b>						
Elevi - total	128	124	...	128	135	120

<sup>1)</sup> Inclusiv școli pentru copii cu deficiențe.

<sup>2)</sup> Inclusiv învățământ superior privat.

**7.2. POPULAȚIA ȘCOLARĂ DIN INVĂȚĂMÂNTUL  
DE TOATE GRADELE, PE SEXE  
( zi, seral și fără frecvență )**

	2010 / 2011	2011 / 2012	2012 / 2013	2013 / 2014	2014/ 2015	2015/ 2016
<b>POPULAȚIA ȘCOLARĂ</b>						
Total	108018	105119	104523	101993	103955	99823
- Masculin	53866	52389	52149	50955	51730	49659
- Feminin	54152	52730	52382	51038	52225	50164
<b>INVĂȚĂMÂNTUL PREȘCOLAR</b>						
Total	22141	22069	18882	17826	17235	16563
- Masculin	11399	11369	9733	9239	8925	8564
- Feminin	10742	10700	9149	8587	8310	7999
<b>INVĂȚĂMÂNTUL PRIMAR ȘI GIMNAZIAL</b>						
Total	48584	47601	51234	51380	51146	49877
- Masculin	25056	24590	26540	26673	26550	25953
- Feminin	23528	23011	24694	24707	24596	23924
<b>INVĂȚĂMÂNTUL LICEAL</b>						
Total	21734	21967	20760	18962	17633	16245
- Masculin	11153	11206	10471	9463	8582	7800
- Feminin	10581	10761	10289	9499	9051	8445
<b>INVĂȚĂMÂNTUL PROFESIONAL ȘI DE UCENICI</b>						
Total	1333	258	450	671	1665	2227
- Masculin	881	207	371	540	1182	1534
- Feminin	452	51	79	131	483	693
<b>INVĂȚĂMÂNTUL POSTLICEAL ȘI DE MAIȘTRI</b>						
Total	2508	2231	2703	2939	2748	2783
- Masculin	777	674	838	1010	1018	1052
- Feminin	1731	1557	1865	1929	1730	1731
<b>INVĂȚĂMÂNTUL SUPERIOR</b>						
Total	11718	10993	10494	10215	12913	11563
- Masculin	4600	4343	4188	4030	5147	4430
- Feminin	7118	6650	6306	6185	7766	7133

### 7.3. INVĂȚĂMÂNTUL PREUNIVERSITAR, DUPĂ LIMBA DE PREDARE ( zi, seral și frecvență redusă )

	2010 / 2011	2011 / 2012	2012 / 2013	2013 / 2014	2014/ 2015	2015/ 2016
<b>COPII ȘI ELEVII INSCRIȘI</b>						
<b>Total</b>	<b>96300</b>	<b>94126</b>	<b>94029</b>	<b>91778</b>	<b>91042</b>	<b>88260</b>
- Limba română	64350	62287	61966	60370	59956	58355
- Limba maghiară	30631	30252	30752	29972	29587	28568
- Limba germană	1319	1548	1210	1358	1329	1275
- Limba romanes	:	39	101	78	53	62
- Limba engleză	:	:	:	:	117	:
<i>Invățământul preșcolar</i>	22141	22069	18882	17826	17235	16563
- Limba română	13673	13544	11440	10888	10538	10176
- Limba maghiară	7982	8047	7020	6582	6400	6114
- Limba germană	486	478	385	356	297	273
- Limba romanes	:	:	37	:	:	:
<i>Invățământul primar și gimnazial (inclusiv special)</i>	48584	47601	51234	51380	51146	49877
- Limba română	31597	30879	33196	33129	32881	32288
- Limba maghiară	16369	15824	17204	17398	17282	16744
- Limba germană	618	859	770	775	813	783
- Limba romanes	:	39	64	78	53	62
- Limba engleză	:	:	:	:	117	:
<i>Invățământul liceal</i>	21734	21967	20760	18962	17633	16245
- Limba română	15710	15648	14560	13167	12247	11206
- Limba maghiară	5809	6108	6145	5568	5167	4820
- Limba germană	215	211	55	227	219	219
<i>Invățământul profesional</i>	1333	258	450	671	1665	2227
- Limba română	1074	214	327	502	1236	1612
- Limba maghiară	259	44	123	169	429	615
<i>Invățământul postliceal</i>	2508	2231	2703	2939	2748	2783
- Limba română	2296	2002	2443	2684	2463	2533
- Limba maghiară	212	229	260	255	285	250
<b>PERSONAL DIDACTIC</b>						
<b>Total</b>	<b>7218</b>	<b>7022</b>	<b>6861</b>	<b>7005</b>	<b>6706</b>	<b>6419</b>
- Limba română	5837	5641	:	4551	:	:
- Limba maghiară	1347	1339	:	2373	:	:
- Limba germană	34	42	:	77	:	:
- Limba romanes	:	:	:	4	:	:
<i>Invățământul preșcolar</i>	1359	1371	1290	1254	1183	1128
- Limba română	1043	1053	:	756	:	:
- Limba maghiară	304	297	:	472	:	:
- Limba germană	12	21	:	26	:	:
<i>Invățământul primar și gimnazial</i>	4151	4081	4036	4139	3991	3745
- Limba română	3276	3215	:	2661	:	:
- Limba maghiară	853	845	:	1434	:	:
- Limba germană	22	21	:	40	:	:
- Limba romanes	:	:	:	4	:	:
<i>Invățământul liceal</i>	1655	1528	1487	1558	1447	1477
- Limba română	1467	1334	:	1083	:	:
- Limba maghiară	188	194	:	464	:	:
- Limba germană	:	:	:	11	:	:
<i>Invățământul profesional</i>	:	:	:	:	-	-
- Limba română	:	:	:	:	-	-
<i>Invățământul postliceal</i>	53	42	48	54	85	69
- Limba română	51	39	:	51	:	:
- Limba maghiară	2	3	:	3	:	:

**Notă:** În anul școlar 2012/2013, 2014/2015, 2015/2016 nu au fost solicitate pentru a fi colectate datele privind personalul didactic după limbi de predare.



**7.4. ABSOLVENȚII DIN ÎNVĂȚĂMÂNTUL DE TOATE GRADELE  
( învățământul de zi, seral și fără frecvență )**

	2010 / 2011	2011 / 2012	2012 / 2013	2013/ 2014	2014/ 2015
<b>TOTAL JUDEȚ</b>	<b>15404</b>	<b>12639</b>	<b>13158</b>	<b>12302</b>	<b>14794</b>
<b>Învățământ gimnazial ( inclusiv special )</b>	<b>5716</b>	<b>4910</b>	<b>4865</b>	<b>4864</b>	<b>4952</b>
<b>Învățământ liceal - total</b> din care:	<b>5272</b>	<b>4829</b>	<b>5280</b>	<b>4089</b>	<b>4706</b>
• <b>Filieră tehnologică</b>	<b>2469</b>	<b>2505</b>	<b>2948</b>	<b>1891</b>	<b>2166</b>
- Licee cu profil tehnic	1629	1463	1825	1075	1191
- Licee agricole și silvice	134	235	174	108	163
- Licee economice administrative și de servicii	706	807	949	708	812
• <b>Filieră teoretică</b>	<b>2501</b>	<b>2028</b>	<b>1974</b>	<b>1883</b>	<b>2187</b>
- Licee teoretice	2501	2028	1974	1883	2187
• <b>Filieră vocațională</b>	<b>302</b>	<b>296</b>	<b>343</b>	<b>315</b>	<b>353</b>
- Licee profil pedagogic	57	53	84	88	86
- Licee de artă	82	80	95	65	89
- Licee profil sportiv	109	110	105	104	121
- Seminarii	54	53	59	58	57
<b>Învățământ profesional și de ucenici</b>	<b>934</b>	<b>150</b>	<b>123</b>	<b>269</b>	<b>308</b>
<b>Școli postliceale și de maiștri</b>	<b>983</b>	<b>782</b>	<b>773</b>	<b>982</b>	<b>921</b>
<b>Învățământ superior <sup>1)</sup></b>	<b>2499</b>	<b>1968</b>	<b>2117</b>	<b>2098</b>	<b>3907</b>

<sup>1)</sup> Inclusiv învățământul superior privat.

## 7.5. PERSONALUL DIDACTIC DIN INVĂȚĂMÎNTUL DE TOATE GRADELE PE SEXE

	2010 / 2011	2011 / 2012	2012 / 2013	2013 / 2014	2014/ 2015	2015/ 2016
<b>PERSONAL DIDACTIC - total -</b>	<b>7953</b>	<b>7708</b>	<b>7533</b>	<b>7721</b>	<b>7485</b>	<b>7175</b>
- Masculin	<b>2032</b>	<b>1867</b>	<b>1747</b>	<b>1865</b>	<b>1725</b>	<b>1604</b>
- Feminin	<b>5921</b>	<b>5841</b>	<b>5786</b>	<b>5856</b>	<b>5760</b>	<b>5371</b>
<b>INVĂȚĂMÎNT PREȘCOLAR</b>						
Total	1359	1371	1290	1254	1183	1128
- Masculin	3	4	2	3	3	2
- Feminin	1356	1367	1288	1251	1180	1126
<b>INVĂȚĂMÎNT PRIMAR ȘI GIMNAZIAL</b>						
Total	4151	4081	4036	4139	3991	3745
- Masculin	1065	1000	934	985	857	755
- Feminin	3086	3081	3102	3154	3134	2990
<b>INVĂȚĂMÎNT LICEAL</b>						
Total	1655	1528	1487	1558	1447	1477
- Masculin	591	542	507	541	501	514
- Feminin	1064	986	980	1017	946	963
<b>INVĂȚĂMÎNT PROFESIONAL ȘI DE UCENICI</b>						
Total	-	-	-	-	-	-
- Masculin	-	-	-	-	-	-
- Feminin	-	-	-	-	-	-
<b>INVĂȚĂMÎNT POSTLICEAL DE SPECIALITATE ȘI TEHNIC DE MAIȘTRI</b>						
Total	53	42	48	54	85	69
- Masculin	8	8	3	7	13	11
- Feminin	45	34	45	47	72	58
<b>INVĂȚĂMÎNT SUPERIOR</b>						
Total	735	686	672	716	751	729
- Masculin	365	313	301	329	351	322
- Feminin	370	373	371	387	400	407

**7.6. INVĂȚĂMÎNTUL LICEAL, PE TIPURI DE LICEE  
(invățământ de zi și seral)**

	Licee	Elevi înscriși		Personal didactic	
		Total	Feminin	Total	Feminin
<b>2011/2012</b>					
<b>TOTAL</b>	<b>40</b>	<b>21967</b>	<b>10761</b>	<b>1528</b>	<b>986</b>
Licee profil tehnic	16	7357	2209	626	396
Licee agricole și silvice	2	886	337	39	20
Licee teoretice	15	8492	5064	600	380
Licee economice, administrative și de servicii	2	3823	2368	85	65
Licee profil pedagogic	1	324	315	29	20
Licee de artă	1	359	212	102	80
Licee cu profil sportiv	1	450	91	26	11
Licee cu profil teologic	1	227	147	10	7
Licee de cu profil special	1	49	18	11	7
<b>2012/2013</b>					
<b>TOTAL</b>	<b>40</b>	<b>20760</b>	<b>10289</b>	<b>1487</b>	<b>980</b>
Licee profil tehnic	15	5788	1430	560	343
Licee resurse naturale și protecția mediului	5	1720	865	156	106
Licee teoretice	14	8373	4985	550	374
Licee economice, administrative și de servicii	3	3527	2207	121	91
Licee profil pedagogic	1	380	362	32	25
Licee de artă	1	343	212	46	34
Licee cu profil sportiv	1	401	81	22	7
Licee cu profil teologic	-	228	147	-	-
<b>2013/2014</b>					
<b>TOTAL</b>	<b>40</b>	<b>18962</b>	<b>9499</b>	<b>1558</b>	<b>1017</b>
Licee profil tehnic	12	4824	1157	529	...
Licee resurse naturale și protecția mediului	4	1310	679	131	...
Licee teoretice	16	8210	4871	641	...
Licee economice, administrative și de servicii	4	3200	1981	151	...
Licee profil pedagogic	2	456	391	35	...
Licee de artă	1	321	212	47	...
Licee cu profil sportiv	1	416	75	24	...
Licee cu profil teologic	-	225	133	-	-
<b>2014/2015</b>					
<b>TOTAL</b>	<b>39</b>	<b>17633</b>	<b>9051</b>	<b>1447</b>	<b>946</b>
Licee profil tehnic	11	4554	1347	412	268
Licee resurse naturale și protecția mediului	5	1090	606	138	90
Licee teoretice	16	7471	4365	638	411
Licee economice, administrative și de servicii	4	3106	1870	125	86
Licee profil pedagogic	1	410	390	53	39
Licee de artă	1	353	232	52	39
Licee cu profil sportiv	1	425	100	29	13
Licee cu profil teologic	-	224	141	-	-
<b>2015/2016</b>					
<b>TOTAL</b>	<b>38</b>	<b>16245</b>	<b>8445</b>	<b>1477</b>	<b>963</b>
Licee profil tehnic (inclusiv tehnic special)	16	4175	1287	580	365
Licee teoretice	15	7602	4479	622	406
Licee economice, administrative și de servicii	3	3006	1806	123	87
Licee profil pedagogic	1	427	399	54	39
Licee de artă	1	354	232	52	39
Licee cu profil sportiv	1	438	96	35	19
Licee cu profil teologic	1	243	146	11	8

**7.7. INVĂȚĂMÎNTUL PRIMAR ȘI GIMNAZIAL  
PENTRU COPII CU DEFICIENȚE**

	2010 / 2011	2011 / 2012	2012 / 2013	2013 / 2014	2014/ 2015	2015/ 2016
<b>Școli</b>	<b>2</b>	<b>2</b>	<b>2</b>	<b>2</b>	<b>2</b>	<b>2</b>
<b>Elevi înscriși</b>	<b>299</b>	<b>303</b>	<b>370</b>	<b>444</b>	<b>530</b>	<b>520</b>
- feminin	136	131	164	172	194	211
<b>Personal didactic</b>	<b>129</b>	<b>147</b>	<b>139</b>	<b>108</b>	<b>121</b>	<b>114</b>
-feminin	112	126	121	98	106	103
<b>Baza materială</b>						
- săli de clasă și cabinete școlare	27	30	46	45	35	35
- laboratoare școlare	-	-	-	-	-	-
- săli de gimnastică	3	3	3	3	-	-
- ateliere școlare	2	2	2	2	-	-

**7.8. BAZA MATERIALĂ A INVĂȚĂMÎNTULUI DE TOATE GRADELE**

	2010	2011	2012	2013	2014	2015
<b>SĂLI DE CLASĂ ȘI CABINETE ȘCOLARE</b>						
<b>TOTAL</b>	<b>3807</b>	<b>3803</b>	<b>3965</b>	<b>3939</b>	<b>3768</b>	<b>3703</b>
Școli generale	2518	2511	2652	2634	2500	2455
Școli generale învățământ special	27	30	46	45	35	35
Licee - total	1018	1015	1020	1013	985	967
Școli profesionale și de ucenici	-	-	-	-	-	-
Școli postliceale și de maiștri	34	36	36	31	32	30
Învățământul superior public	184	185	185	190	190	190
Învățământul superior privat	26	26	26	26	26	26
<b>LABORATOARE ȘCOLARE</b>						
<b>TOTAL</b>	<b>616</b>	<b>598</b>	<b>615</b>	<b>613</b>	<b>579</b>	<b>578</b>
Școli generale	258	234	252	256	221	214
Școli generale învățământ special	-	-	-	-	-	-
Licee - total	187	190	189	184	183	182
Școli profesionale și de ucenici	-	-	-	-	-	-
Școli postliceale și de maiștri	5	8	8	7	9	12
Învățământul superior public	153	153	153	153	153	157
Învățământul superior privat	13	13	13	13	13	13
<b>ATELIERE ȘCOLARE</b>						
<b>TOTAL</b>	<b>141</b>	<b>130</b>	<b>134</b>	<b>121</b>	<b>107</b>	<b>105</b>
Școli generale	19	15	12	8	9	7
Școli generale învățământ special	2	2	2	2	-	-
Licee – total	104	98	103	99	86	88
Școli profesionale și de ucenici	-	-	-	-	-	-
Școli postliceale și de maiștri	3	-	2	2	2	-
Învățământul superior public	13	15	15	10	10	10
Învățământul superior privat	-	-	-	-	-	-
<b>SĂLI DE GIMNASTICĂ</b>						
<b>TOTAL</b>	<b>204</b>	<b>180</b>	<b>189</b>	<b>191</b>	<b>212</b>	<b>188</b>
Școli generale	143	122	131	134	156	131
Școli generale învățământ special	3	3	3	3	-	-
Licee – total	47	46	46	45	45	46
Școli profesionale și de ucenici	-	-	-	-	-	-
Școli postliceale și de maiștri	3	1	1	1	2	2
Învățământul superior public	8	8	8	8	9	9
Învățământul superior privat	-	-	-	-	-	-

# **CAPITOLUL 8**

## **CULTURĂ - SPORT**

- ◆ Cultură
- ◆ Sport

## CUPRINS

pag.

### CULTURĂ

8.1. Numărul și activitatea bibliotecilor _____	73
8.2. Teatre și instituții muzicale _____	74
8.3. Muzeu _____	74

### SPORT

8.4. Activitatea sportivă _____	74
---------------------------------	----

### Sursa datelor

Baza de date a I.N.S. – Tempo-Online: <http://statistici.insse.ro/shop/>

Anuarul Statistic al României 2016.

Rapoarte statistice completate de unitățile de cultură: muzeu, teatre și instituții muzicale, biblioteci.

### Precizări metodologice

Biblioteca reprezintă orice colecție organizată de cărți, reviste cotidiene și necotidiene, imprimate și orice alte documente, grafice sau audio-vizuale, precum și serviciile personalului de specialitate însărcinat să faciliteze utilizarea acestora de către persoane fizice (cititori) în scop de informare, educație sau recreere.

În numărul volumelor din biblioteci s-au cuprins cărțile, broșurile, colecțiile de ziare și reviste care au minimum 5 pagini precum și materiale audio-vizuale (casete cu benzi magnetice, diafilme, etc.).

Cititor - persoana fizică ce a împrumutat pentru acasă (sau a consultat la sediul bibliotecii) cel puțin o dată într-un an calendaristic o carte, broșură sau o altă publicație aparținând unei biblioteci.

În numărul secțiilor pe ramura de sport, aparținând cluburilor și asociațiilor sportive, sunt cuprinse cele care s-au afiliat la federațiile naționale sportive.

Sportivii legitimați sunt cei aflați în evidența federațiilor naționale, care participă la sistemul competițional organizat de către acestea. Nu sunt cuprinși sportivii aflați în evidența comisiilor județene pe ramură de sport și cei care practică activități sportive necompetiționale. În numărul antrenorilor sau arbitrilor au fost cuprinși cei care au o calificare recunoscută de federațiile naționale și au desfășurat activitate în anii respectivi.

## 8.1. NUMĂRUL ȘI ACTIVITATEA BIBLIOTECILOR

	2010	2011	2012	2013	2014	2015
<b>BIBLIOTECI - TOTAL</b>						
- Unități - număr	353	340	329	319	312	290
- Volume existente - mii	4508	4540	4397	4369	4345	4332
- Cititori înscriși - mii	126	125	109	104	99	92
- Volume eliberate - mii	1398	1483	1299	2076	1670	1025
<b>BIBLIOTECI NAȚIONALE</b>						
- Unități - număr	-	-	-	-	-	-
- Volume existente - mii	117	117	117	137	137	137
- Cititori înscriși - mii	*)	*)	*)	*)	*)	*)
- Volume eliberate - mii	1	2	2	2	2	2
<b>BIBLIOTECI ALE INSTITUȚIILOR DE INVĂȚĂMÂNT SUPERIOR</b>						
- Unități - număr	4	4	4	4	4	4
- Volume existente - mii	414	421	402	408	423	403
- Cititori înscriși - mii	10	8	6	5	5	4
- Volume eliberate - mii	102	127	95	97	87	115
<b>BIBLIOTECI ȘCOLARE</b>						
- Unități - număr	273	259	264	256	253	231
- Volume existente - mii	2007	2007	2007	1972	1975	1957
- Cititori înscriși - mii	61	60	58	58	55	50
- Volume eliberate - mii	633	665	588	1428	1040	367
<b>BIBLIOTECI PUBLICE</b>						
- Unități - număr	73	74	58	56	53	52
- Volume existente - mii	1945	1966	1839	1818	1792	1797
- Cititori înscriși - mii	55	55	43	40	39	37
- Volume eliberate - mii	661	688	615	549	541	540

## 8.2. TEATRE ȘI INSTITUȚII MUZICALE

	2010	2011	2012	2013	2014	2015
<b>UNITĂȚI</b> (la sfârșitul anului )						
<b>TOTAL,</b> <b>din care:</b>	<b>8</b>	<b>8</b>	<b>7</b>	<b>7</b>	<b>7</b>	<b>8</b>
- Teatre dramatice	2	2	2	2	2	2
- Teatre de păpuși și marionete	2	2	2	2	2	2
- Ansambluri artistice	3	3	2	2	2	2
- Filarmonici și orchestre simfonice	1	1	1	1	1	1
- Circ	-	-	-	-	-	1
<b>SPECTACOLE ȘI CONCERTE</b>						
<b>TOTAL,</b> <b>din care în:</b>	<b>904</b>	<b>886</b>	<b>856</b>	<b>844</b>	<b>918</b>	<b>997</b>
- Teatre dramatice	258	239	296	238	280	281
- Teatre de păpuși și marionete	315	315	299	336	352	340
- Ansambluri artistice	235	237	170	151	176	186
- Filarmonici și orchestre simfonice	96	95	91	119	110	94
- Circ	-	-	-	-	-	96
<b>SPECTATORI ȘI AUDITORI – mii</b>						
<b>TOTAL,</b> <b>din care în:</b>	<b>190</b>	<b>192</b>	<b>211</b>	<b>204</b>	<b>223</b>	<b>247</b>
- Teatre dramatice	28	33	45	39	43	56
- Teatre de păpuși și marionete	39	37	38	39	44	42
- Ansambluri artistice	104	103	110	107	114	122
- Filarmonici și orchestre simfonice	19	20	19	20	21	20
- Circ	-	-	-	-	-	7

## 8.3. MUZEE

	2010	2011	2012	2013	2014	2015
Unități - total (la sfârșitul anului )	14	14	13	14	13	13
Vizitatori - mii	393	379	412	418	447	459

## 8.4. ACTIVITATEA SPORTIVĂ

	2010	2011	2012	2013	2014	2015
Secții sportive	240	260	262	266	213	326
Sportivi legitimați - total	7037	7846	8234	8315	6841	8557
Antrenori și instructori	358	397	363	343	351	389
Arbitri	198	289	286	262	174	269



# **CAPITOLUL 9**

## **LOCUIŢE ŞI UTILITĂŢI PUBLICE**

- ◆ Locuinţe
- ◆ Utilităţi publice

## CUPRINS

	pag.
<b>LOCUIŢE</b>	
9.1. Fondul de locuințe, pe forme de proprietate _____	78
9.2. Locuințe terminate, după sursa de finanțare _____	78
9.3. Locuințe terminate, după numărul camerelor de locuit _____	79
<b>UTILITĂȚI PUBLICE</b>	
9.4. Rețeaua și volumul gazelor naturale distribuite _____	79
9.5. Rețeaua și volumul apei potabile distribuite _____	80
9.6. Canalizare publică _____	80
9.7. Spații verzi _____	80

### Sursa datelor

Baza de date a I.N.S. – Tempo-Online: <http://statistici.insse.ro/shop/>

Anuarul Statistic al României 2016.

Recensămintele populației și locuințelor din 1992, 2002, 2011.

Rapoarte statistice transmise de către unitățile din subordinea ministerelor, altor autorități publice centrale, consiliului județean și consiliilor locale, organizațiilor cooperatiste și obștești, precum și de agenții economici cu capital privat.

### Precizări metodologice

Fondul de locuințe s-a determinat pe baza datelor obținute de la recensământul populației și locuințelor din anii 1992, 2002, 2011 ținând seama de modificările intervenite în cursul fiecărui an, astfel:

- intrările prin construcții de locuințe noi și prin schimbarea unor spații cu altă destinație, în locuințe;

- ieșirile prin demolări, respectiv prin schimbarea locuințelor în spații cu altă destinație.

Gruparea fondului de locuințe pe forme de proprietate s-a realizat astfel:

- proprietatea majoritară de stat cuprinde locuințele aflate în proprietatea și gestiunea administrației publice centrale sau locale, a ministerelor, a unor unități din subordinea acestora, precum și locuințele aflate în proprietatea agenților economici cu capital social de stat 50% și peste, inclusiv locuințele sociale;

- proprietatea majoritară privată cuprinde locuințele aflate în proprietatea persoanelor fizice și a agenților economico-sociali cu capital social privat, precum și locuințele aflate în proprietatea organizațiilor și asociațiilor cooperatiste ( de producție, de consum și de credit ), a organizațiilor și asociațiilor cu scop nelucrative și a cultelor religioase; se includ de asemenea și locuințele aflate în proprietatea agenților economici cu capital social privat peste 50%.

Locuințele terminate din fonduri publice se referă la fondurile agenților economici cu capital integral de stat și fondurile publice.

Locuința terminată în cursul unui an este construcția cu această destinație, terminată complet în anul de referință, care nu a existat anterior și ale cărei elemente, inclusiv fundația, s-au construit pentru prima dată.

Numărul localităților cu rețele de utilități publice conțin municipii, orașe și comune.

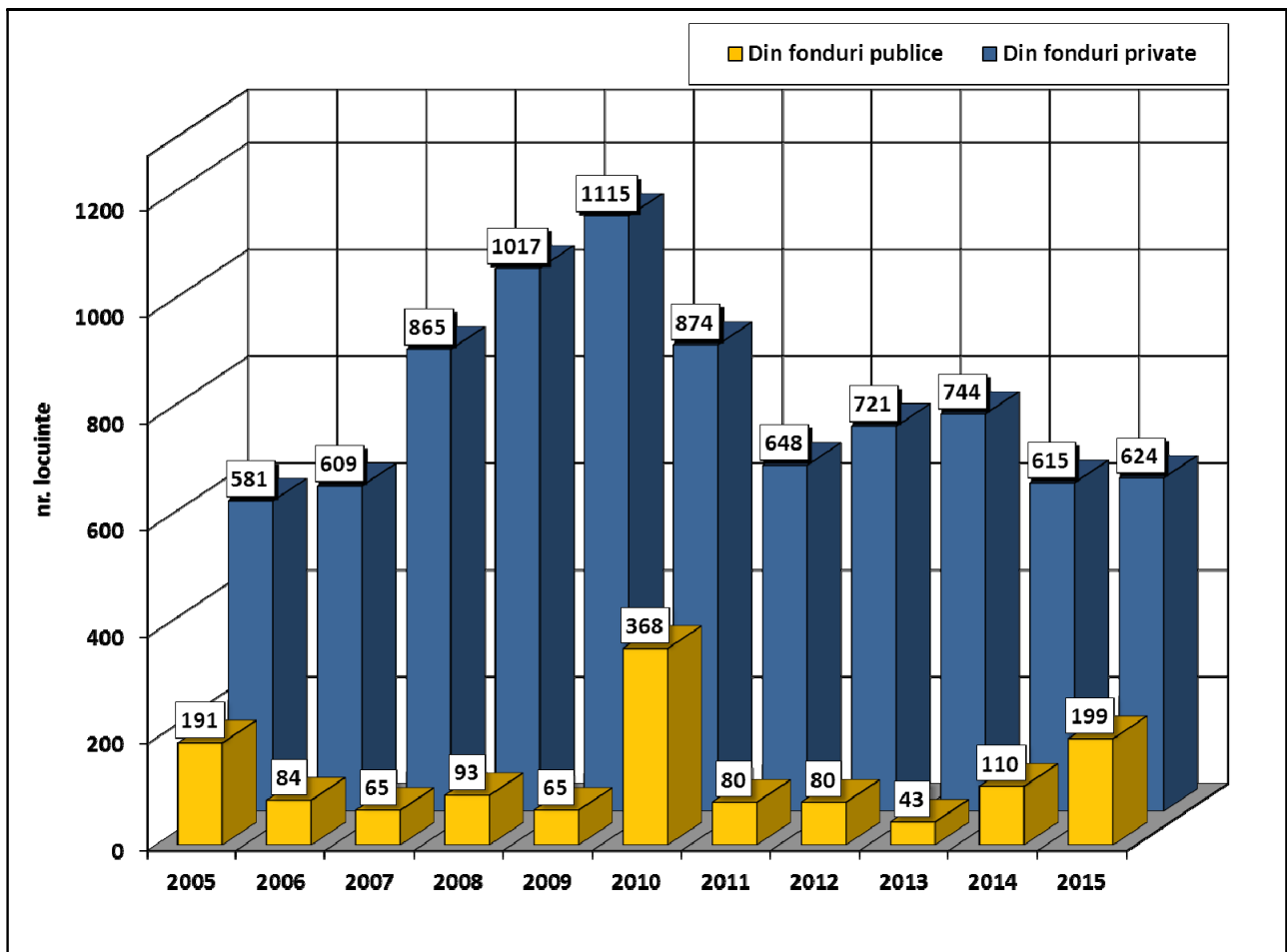

Grafic 9.1. Locuințe terminate, după sursa de finanțare.

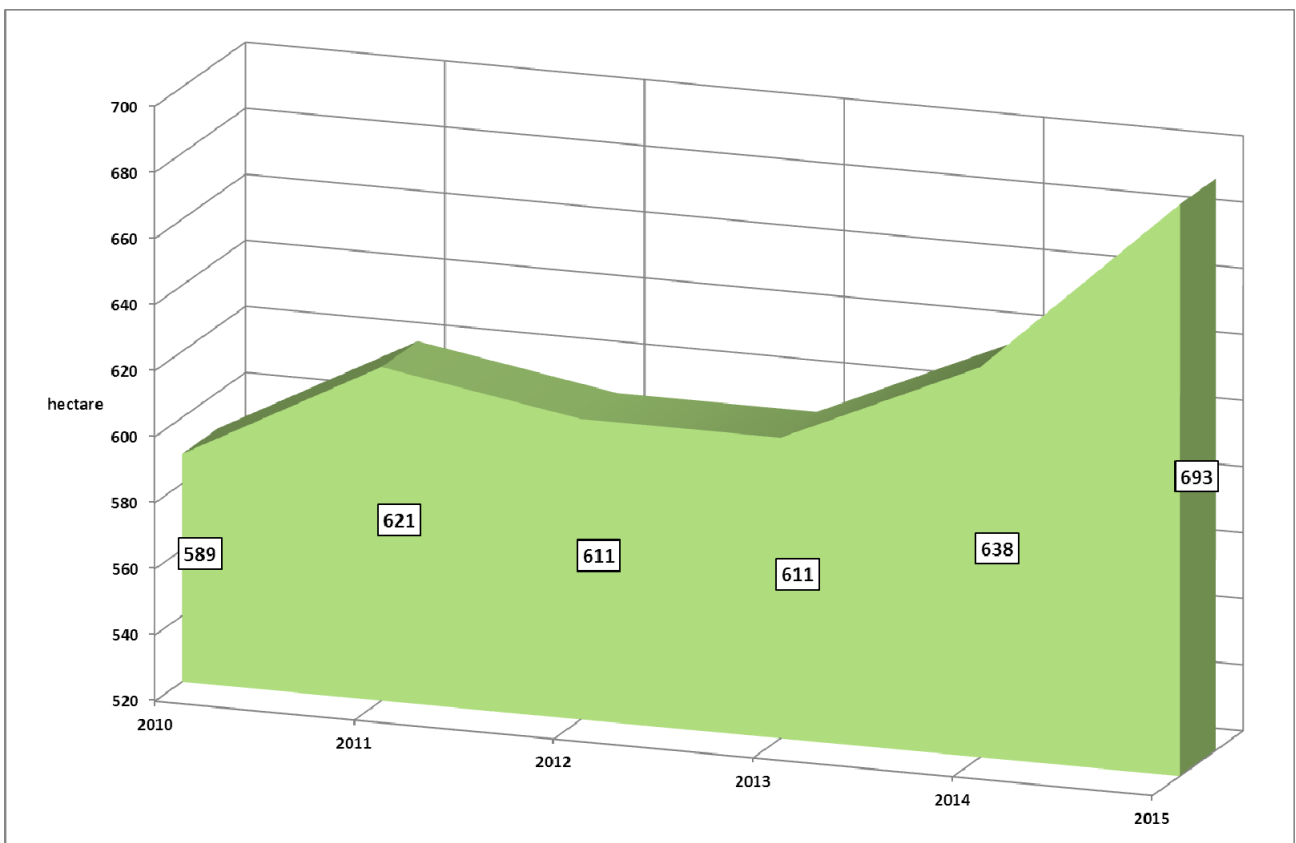

Grafic 9.2. Suprafața spațiilor verzi din municipii și orașe.

**9.1. FONDUL DE LOCUINȚE PE FORME DE PROPRIETATE**  
- la sfârșitul anului -

	Numărul locuințelor	Numărul camerelor de locuit	Suprafața locuibilă - mii mp -
<b>2010</b>			
<b>TOTAL</b>	<b>223868</b>	<b>527287</b>	<b>8947</b>
- Proprietate majoritară de stat	6247	10531	193
- Proprietate majoritară privată	217621	516756	8754
<b>2011</b>			
<b>TOTAL</b>	<b>227724</b>	<b>564838</b>	<b>10528</b>
- Proprietate majoritară de stat	2465	4162	77
- Proprietate majoritară privată	225259	560676	10451
<b>2012</b>			
<b>TOTAL</b>	<b>228450</b>	<b>567797</b>	<b>10596</b>
- Proprietate majoritară de stat	2539	4308	80
- Proprietate majoritară privată	225911	563489	10516
<b>2013</b>			
<b>TOTAL</b>	<b>229187</b>	<b>570644</b>	<b>10658</b>
- Proprietate majoritară de stat	2571	4383	82
- Proprietate majoritară privată	226616	566261	10576
<b>2014</b>			
<b>TOTAL</b>	<b>229847</b>	<b>573126</b>	<b>10709</b>
- Proprietate majoritară de stat	2674	4621	87
- Proprietate majoritară privată	227173	568505	10622
<b>2015</b>			
<b>TOTAL</b>	<b>230611</b>	<b>575722</b>	<b>10765</b>
- Proprietate majoritară de stat	2864	4985	95
- Proprietate majoritară privată	227747	570737	106704

**9.2. LOCUINȚE TERMINATE, DUPĂ SURSA DE FINANȚARE**

	2010	2011	2012	2013	2014	2015
Numărul locuințelor	1242	728	801	787	725	823
Suprafața, mp:						
- construită	200484	115745	124980	127320	111685	128477
- utilă	156364	83971	96619	97168	84727	96857
- locuibilă	100049	54854	66756	61976	52560	56749
<b>DIN FONDURI PUBLICE</b>						
Numărul locuințelor	368	80	80	43	110	199
Suprafața, mp:						
- construită	51235	5602	6654	4244	11872	17098
- utilă	41027	3570	5603	2818	8763	12241
- locuibilă	18158	3035	3362	2089	5131	7687
<b>DIN FONDURI PRIVATE</b>						
Numărul locuințelor	874	648	721	744	615	624
Suprafața, mp:						
- construită	149249	110143	118326	123076	99813	111379
- utilă	115337	80401	91016	94350	75964	84616
- locuibilă	81891	51819	63394	59887	47429	49062

**9.3. LOCUINȚE TERMINATE,  
DUPĂ NUMĂRUL CAMERELOR DE LOCUIT**

	2010	2011	2012	2013	2014	2015
<b>TOTAL</b> din care:	<b>1242</b>	<b>728</b>	<b>801</b>	<b>787</b>	<b>725</b>	<b>823</b>
- cu o cameră	47	48	32	2	7	72
- cu două camere	376	106	108	124	154	172
- cu trei camere	308	172	202	225	179	283
- cu patru camere	314	238	294	306	273	189
- cu cinci camere și peste	197	164	165	130	112	107

**9.4. REȚEAUA ȘI VOLUMUL GAZELOR NATURALE DISTRIBUITE**

	2010	2011	2012	2013	2014	2015
Numărul localităților în care se distribuie gaze naturale (la sfârșitul anului) din care: - municipii și orașe	83 11	82 11	82 11	82 11	82 11	82 11
Lungimea simplă a conductelor de distribuție (la sfârșitul anului) - km	3198,7	3222,8	3235,4	3233,8	3246,2	3266,2
Gaze naturale distribuite - total - mil. m <sup>3</sup> din care: - pentru uz casnic	1030,9 145,6	1036,0 165,1	804,4 148,3	660,3 138,7	189,5 124,3	207,1 133,2

### 9.5. REȚEAUA ȘI VOLUMUL APEI POTABILE DISTRIBUITE

	2010	2011	2012	2013	2014	2015
Numărul localităților alimentate cu apă potabilă (la sfârșitul anului)	77	77	79	79	79	80
din care:						
- municipii și orașe	11	11	11	11	11	11
Lungimea simplă a rețelei de apă potabilă (la sfârșitul anului) - km	1695,9	1782,7	2005,4	2049,2	2099,9	2213,6
din care:						
- municipii și orașe	841,2	841,2	873,7	877,4	888,1	952,6
Apă potabilă distribuită - total - mii. m <sup>3</sup>	18543	19507	19531	18168	18173	19122
din care: - pentru uz casnic	12531	12570	12689	12455	12270	12347

### 9.6. CANALIZARE PUBLICĂ - la sfârșitul anului -

	2010	2011	2012	2013	2014	2015
Numărul localităților cu canalizare publică - total, din care:	39	40	42	43	43	45
- municipii și orașe	11	11	11	11	11	11
Lungimea simplă a conductelor de canalizare – km	872,5	949,1	1064,6	1069,9	1086,4	1122,1

### 9.7. SPAȚII VERZI - la sfârșitul anului -

	2010	2011	2012	2013	2014	2015
Suprafața spațiilor verzi din municipii și orașe - ha	589	621	611	611	638	693

# **CAPITOLUL 10**

## **CONTURI NAȚIONALE**

## CUPRINS

pag.

### CONTURI NAȚIONALE

10.1. Produsul intern brut - CAEN Rev. 2	83
10.2. Valoarea adăugată brută, pe ramuri de activitate – CAEN Rev. 2	83

### Sursa datelor

Baza de date a I.N.S. – Tempo-Online: <http://statistici.insse.ro/shop/>  
Anuarul Statistic al României 2016.

### Precizări metodologice

Conturile naționale au fost elaborate pe baza principiilor metodologice ale Sistemului European de Conturi 2010 (SEC 2010).

Începând din septembrie 2014, toate statele membre ale Uniunii Europene au avut obligația de a publica date de conturi naționale, conform metodologiei Sistemului European de Conturi 2010 (SEC 2010), care a fost aprobat prin Regulamentul (UE) nr. 549/2013 al Parlamentului European și al Consiliului din 21 mai 2013.

Produsul intern brut (PIB), principalul agregat macroeconomic al contabilității naționale, reprezintă rezultatul final al activității de producție a unităților producătoare rezidente.

Regionalizarea produsului intern brut presupune regionalizarea valorii adăugate brute, a impozitelor pe produs și a subvențiilor pe produs.

Echivalentul regional / județean al produsului intern brut (PIB) la preț de piață este produsul intern brut regional / județean (PIBR) evaluat la prețurile pieței, pe baza relației:

$PIBR = VABR + IP + TV - SP$ , unde:

PIBR = Produsul intern brut regional / județean

VABR = Valoarea adăugată brută regională / județeană

IP = Impozitele pe produse, inclusiv taxa pe valoarea adăugată

TV = Taxele vamale (drepturi asupra importurilor)

SP = Subvențiile pe produse

Valoarea adăugată brută măsoară excedentul valorii bunurilor și serviciilor produse peste valoarea bunurilor și serviciilor consumate pentru producție, reprezentând valoarea nou creată în procesul de producție.



**10.1. PRODUSUL INTERN BRUT  
SEC 2010, CALCULAT CONFORM CAEN Rev. 2**

- prețuri curente -

Județul Mureș	2010	2011	2012	2013	2014
<b>Produsul intern brut - mil. lei (RON)</b>	<b>11014,1</b>	<b>11449,9</b>	<b>13220,1</b>	<b>13616,0</b>	<b>14445,9</b>

**10.2. VALOAREA ADĂUGATĂ BRUTĂ,  
PE RAMURI DE ACTIVITATE -CAEN Rev. 2-**

- mil lei (RON) prețuri curente -

Județul Mureș	2010	2011	2012	2013	2014
<b>Valoarea adăugată brută - total</b>	<b>9851,8</b>	<b>10040,2</b>	<b>11561,0</b>	<b>11973,8</b>	<b>12758,8</b>
Agricultură, silvicultură și pescuit	918,3	967,7	858,3	898,2	836,6
Industria extractivă; industria prelucrătoare; producția și furnizarea de energie electrică și termică, gaze, apă caldă și aer condiționat; distribuția apei; salubritate, gestionarea deșeurilor, activități de decontaminare	3640,2	3993,5	4406,1	4447,4	4589,6
- din care: industria prelucrătoare	2816,8	2920,5	3851,9	3873,6	4120,6
Construcții	877,7	719,4	813,1	861,8	821,7
Comerț cu ridicata și cu amănuntul; repararea autovehiculelor și motocicletelor; transport și depozitare; hoteluri și restaurante	1434,5	1390,0	2117,0	2024,0	2238,0
Informații și comunicații	198,3	195,0	251,9	305,7	280,3
Intermedieri financiare și asigurări	145,1	100,4	184,4	247,6	208,0
Tranzacții imobiliare	461,6	533,9	649,4	669,1	701,8
Activități profesionale, științifice și tehnice; activități de servicii administrative și activități de servicii suport	346,1	348,0	320,8	501,3	588,9
Administrație publică și apărare; asigurări sociale din sistemul public; învățământ; sănătate și asistență socială	1503,4	1411,0	1548,3	1624,3	2036,5
Activități culturale și spectacole; reparații de produse de uz casnic și alte servicii	326,6	381,4	411,8	395,2	457,0

PAGINA GOALĂ

# **CAPITOLUL 11**

## **REZULTATE ȘI PERFORMANȚE ALE INTREPRINDERILOR**

## REZULTATE ȘI PERFORMANȚE ALE ÎNTREPRINDERILOR

11.1. Număr de unități locale active, pe activități ale economiei naționale, în anul 2015 _____	89
11.2. Cifra de afaceri realizată de unitățile locale active, pe activități ale economiei naționale, în anul 2015 _____	90
11.3. Cheltuieli cu remunerațiile personalului efectuate de unitățile locale active, pe activități ale economiei naționale, în anul 2015 _____	91
11.4. Număr mediu de persoane ocupate în unitățile locale active, pe activități ale economiei naționale, în anul 2015 _____	92
11.5. Număr mediu de salariați în unitățile locale active, pe activități ale economiei naționale, în anul 2015 _____	93
11.6. Investiții brute în bunuri corporale efectuate de unitățile locale active, pe activități ale economiei naționale, în anul 2015 _____	94

## Sursa datelor

Baza de date a I.N.S. – Tempo-Online: <http://statistici.insse.ro/shop/>

Ancheta structurală 2015 (AS-2015) – date provizorii.

Pentru unitățile care nu au fost cuprinse în nomenclatorul anchetei structurale – date din alte surse administrative.

Nu sunt cuprinse unitățile locale din secțiunea K-intermedieri financiare și asigurări (div 64-66), secțiunea O-administrație publică (div 84), div. 94-activități asociative diverse și secțiunea T-activități ale gospodăriilor (div. 97, 98).

## Precizări metodologice

**Întreprinderea activă** - entitatea care, din punct de vedere economic este activă (în perioada de observare), respectiv realizează bunuri sau servicii, înregistrează cheltuieli și întocmește bilanț contabil.

Incadrarea întreprinderilor pe ramuri s-a realizat pe baza activității principale.

**Cifra de afaceri** ( exclusiv TVA ) - reprezintă suma veniturilor rezultate din vânzări de bunuri, mărfuri, executarea de lucrări și prestări de servicii, mai puțin rabaturile, remizele și alte reduceri acordate clienților.

**Număr mediu de persoane ocupate** - reprezintă numărul total de personal ( salariat și nesalariat ) care a lucrat în întreprindere în cursul perioadei de referință, inclusiv personalul detașat remunerat de întreprindere, dar care lucrează în afara ei ( ex. reprezentanți comerciali, echipele de reparații și întreținere ). Se calculează ca medie aritmetică simplă prin împărțirea sumei efectivelor zilnice de persoane ocupate din anul respectiv la numărul total al zilelor calendaristice ( 365 de zile ).

**Număr mediu de salariați** - reprezintă o medie aritmetică simplă, calculată prin împărțirea sumei efectivelor zilnice de salariați din anul respectiv - inclusiv din zilele de repaos săptămânal, sărbători legale și alte zile nelucrătoare - la numărul cumulat al zilelor calendaristice ( 365 de zile ).

**Investiții brute în bunuri corporale** - reprezintă valoarea investițiilor efectuate în cursul perioadei de referință în toate bunurile corporale, adică cele cumpărate de la terți sau produse pe cont propriu (producția de imobilizări de bunuri corporale) și a căror durată de utilizare este mai mare de 1an.

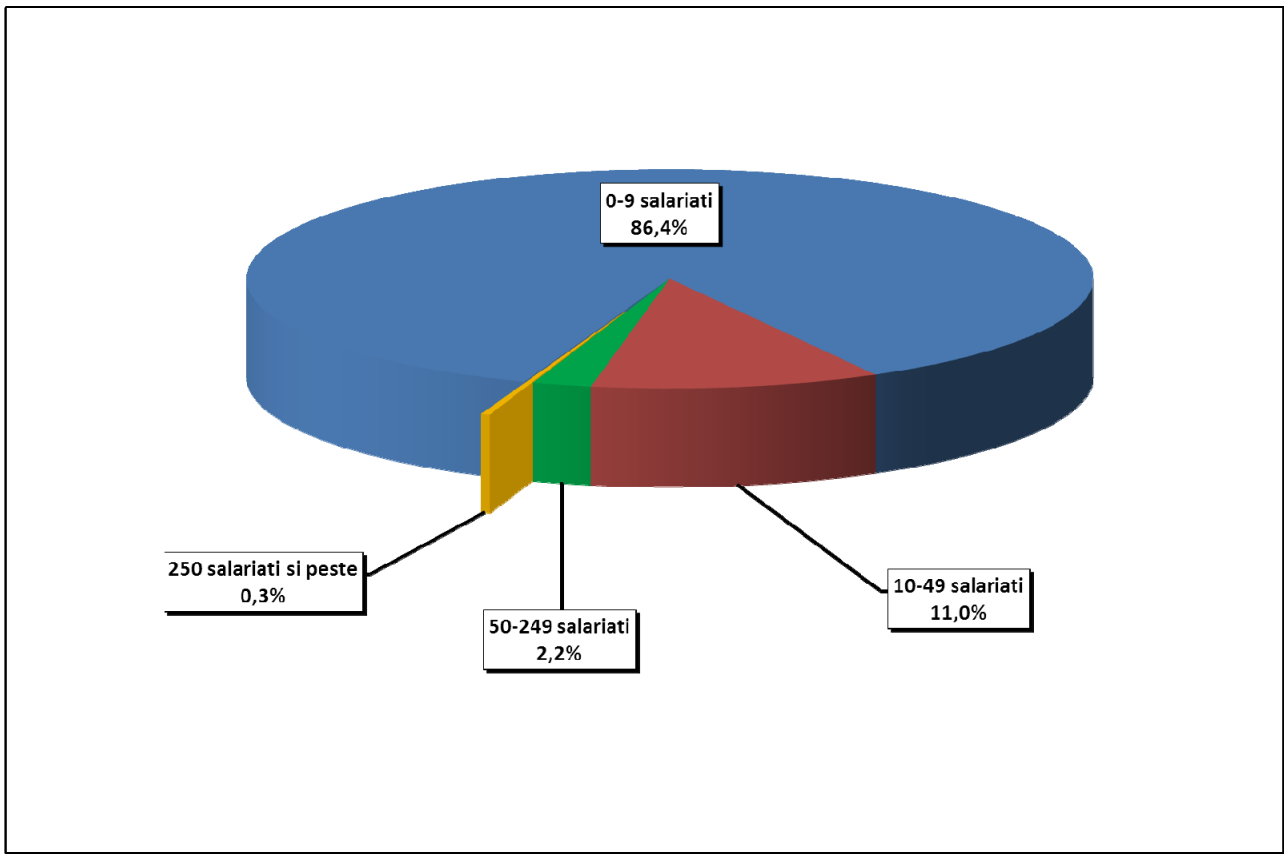

Grafic 11.1. Structura unităților active, după numărul de salariați, în anul 2015.

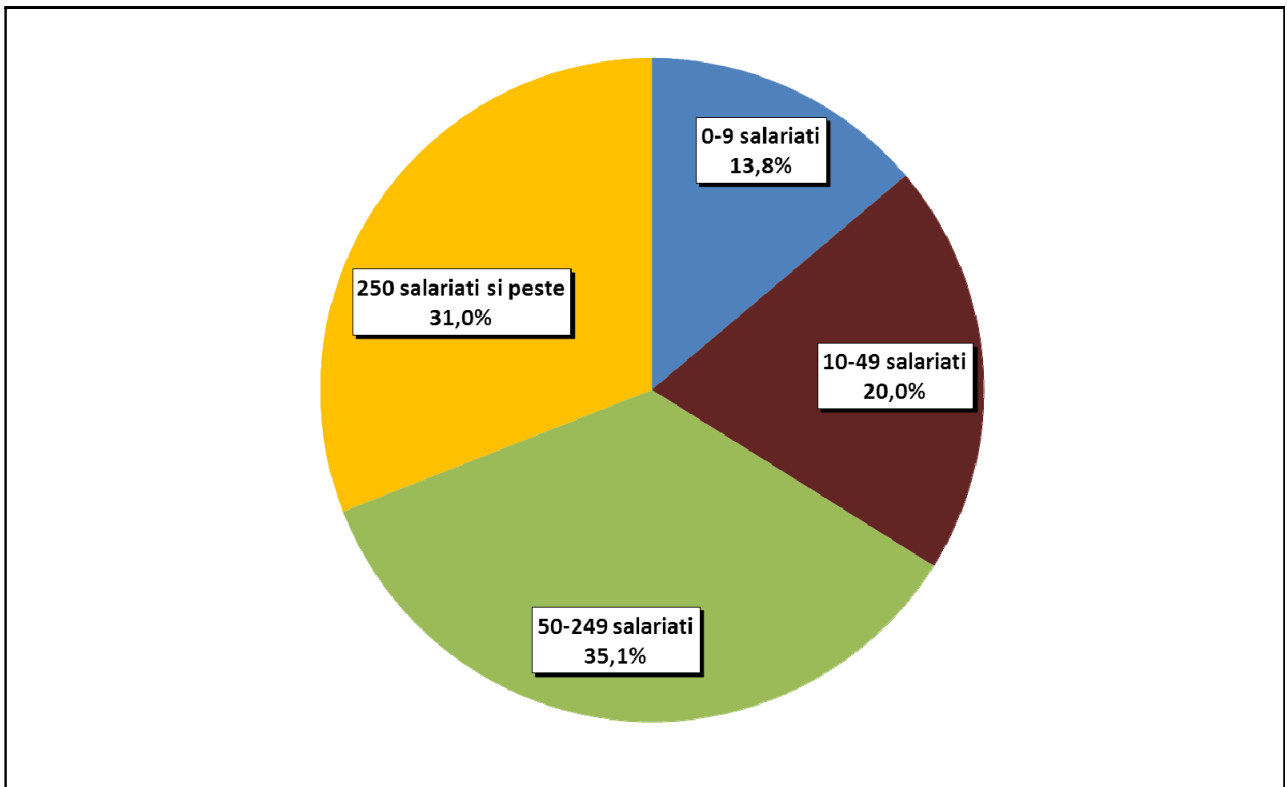

Grafic 11.2. Structura cifrei de afaceri din unitățile active, după numărul de salariați, în anul 2015.

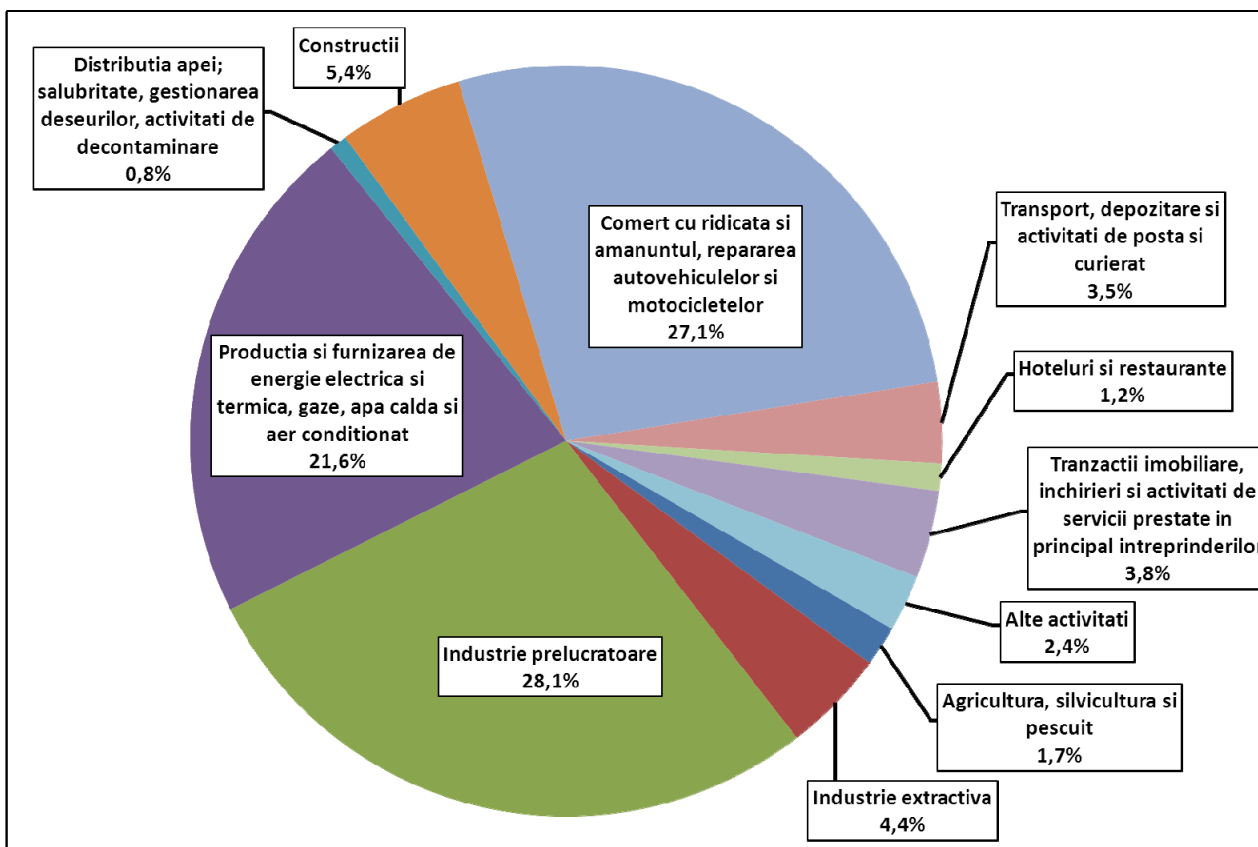

Grafic 11.3. Structura cifrei de afaceri, pe activități ale economiei, în anul 2015.

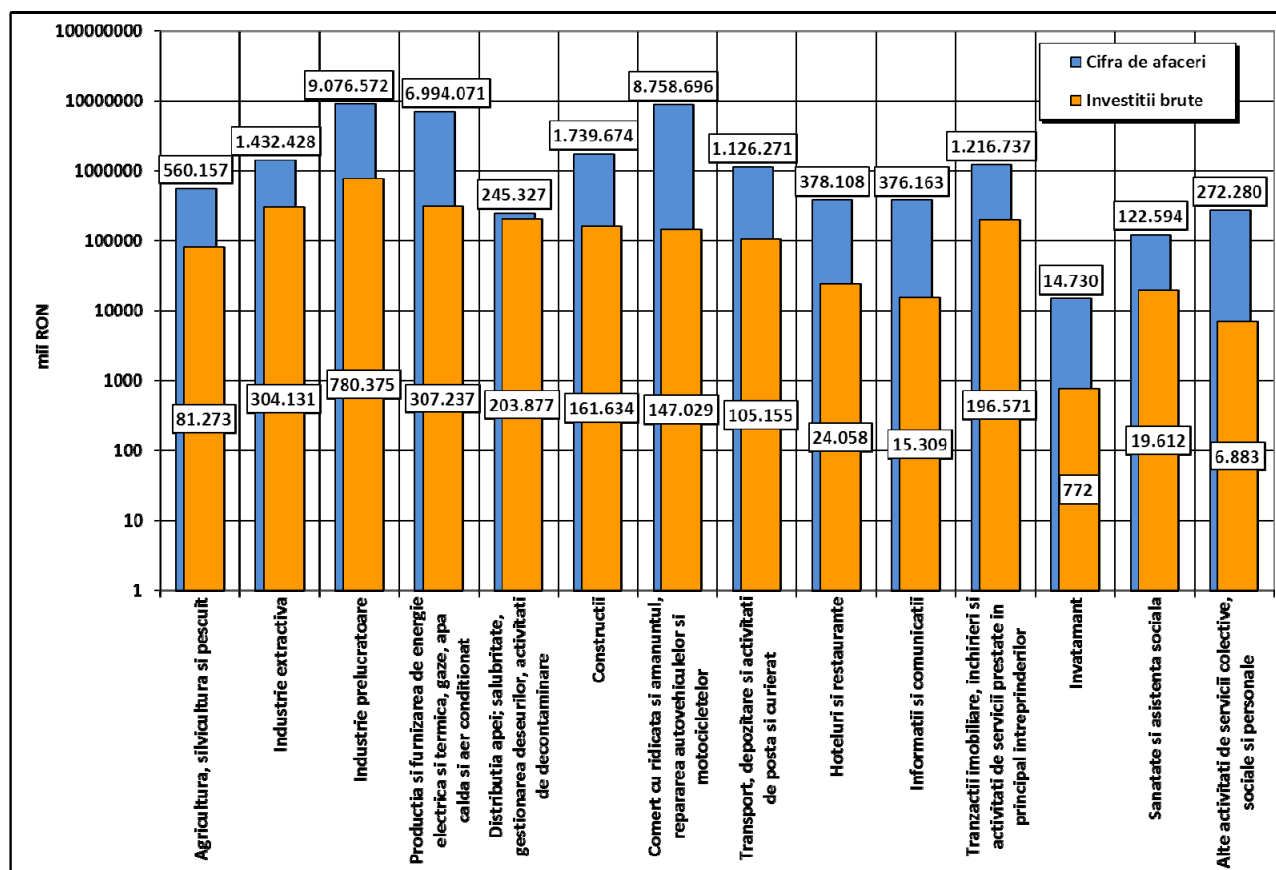

Grafic 11.4. Cifra de afaceri și investițiile brute, pe activități ale economiei, în anul 2015.

**11.1. NUMĂR DE UNITĂȚI LOCALE ACTIVE,  
PE ACTIVITĂȚI ALE ECONOMIEI NAȚIONALE  
- în anul 2015-**

Activități (secțiuni CAEN Rev.2)	Total	din care: pe clase de mărime după numărul de salariați			
		0-9	10-49	50-249	250 și peste
<b>TOTAL JUDEȚ</b>	12680	10953	1399	284	44
Agricultură, silvicultură și pescuit	494	423	64	5	2
Industrie extractivă	39	23	11	3	2
Industrie prelucrătoare	1586	1118	328	117	23
Producția și furnizarea de energie electrică și termică, gaze, apă caldă și aer condiționat	29	24	1	1	3
Distribuția apei; salubritate, gestionarea deșeurilor, activități de decontaminare	109	81	17	9	2
Construcții	1142	951	156	35	0
Comerț cu ridicata și amănuntul, repararea autovehiculelor și motocicletelor	4265	3804	409	48	4
Transport, depozitare și activități de poștă și curierat	1129	1015	95	16	3
Hoteluri și restaurante	835	711	115	9	0
Informații și comunicații	385	336	40	9	0
Tranzacții imobiliare, închirieri și activități de servicii prestate în principal întreprinderilor	1845	1724	90	26	5
Învățământ <sup>1)</sup>	81	76	5	0	0
Sănătate și asistență socială <sup>1)</sup>	331	306	22	3	0
Alte activități de servicii colective, sociale și personale	410	361	46	3	0

<sup>1)</sup> Include numai unitățile locale cu activitate de învățământ sau sănătate și asistență socială, organizate ca societăți comerciale.

**Notă:** La prezentarea datelor este utilizată Clasificarea Activităților din Economia Națională – CAEN Rev.2, elaborată de Institutul Național de Statistică și care este compatibilă cu clasificările utilizate în statistica europeană (NACE Rev. 2) și internațională (ISIC Rev.4).

**CAEN Rev.2** este utilizată la nivel național începând cu 01.01.2008 în temeiul Ordinului nr. 337/2007 al Președintelui INS, privind actualizarea Clasificării Activităților din Economia Națională - CAEN, aprobată prin H.G. nr. 656/1997.

**11.2. CIFRA DE AFACERI REALIZATĂ DE UNITĂȚILE LOCALE ACTIVE,  
PE ACTIVITĂȚI ALE ECONOMIEI NAȚIONALE  
- în anul 2015-**

-mii lei prețuri curente-

Activități (secțiuni CAEN Rev.2)	Total	din care: pe clase de mărime după numărul de salariați			
		0-9	10-49	50-249	250 și peste
<b>TOTAL JUDEȚ</b>	<b>32.313.808</b>	<b>4.472.900</b>	<b>6.477.686</b>	<b>11.353.019</b>	<b>10.010.202</b>
Agricultură, silvicultură și pescuit	560.157	159.745	212.346	58.326	129.741
Industrie extractivă	1.432.428	8.727	76.939	15.987	1.330.775
Industrie prelucrătoare	9.076.572	353.698	1.044.570	2.643.408	5.034.897
Producția și furnizarea de energie electrică și termică, gaze, apă caldă și aer condiționat	6.994.071	14.533	1.484	4.839.538	2.138.516
Distribuția apei; salubritate, gestionarea deșeurilor, activități de decontaminare	245.327	32.157	45.256	82.709	85.205
Construcții	1.739.674	452.534	458.699	828.441	0
Comerț cu ridicata și amănuntul, repararea autovehiculelor și motocicletelor	8.758.696	2.470.545	3.463.403	2.264.023	560.724
Transport, depozitare și activități de poștă și curierat	1.126.271	382.767	401.545	176.176	165.782
Hoteluri și restaurante	378.108	120.960	176.201	80.947	0
Informații și comunicații	376.163	59.142	135.095	181.925	0
Tranzacții imobiliare, închirieri și activități de servicii prestate în principal întreprinderilor	1.216.737	297.191	221.297	133.687	564.563
Învățământ <sup>1)</sup>	14.730	6.531	8.199	0	0
Sănătate și asistență socială <sup>1)</sup>	122.594	48.682	46.694	27.218	0
Alte activități de servicii colective, sociale și personale	272.280	65.689	185.957	20.635	0

<sup>1)</sup> Include numai unitățile locale cu activitate de învățământ sau sănătate și asistență socială, organizate ca societăți comerciale.

**Notă:** La prezentarea datelor este utilizată Clasificarea Activităților din Economia Națională – CAEN Rev.2, elaborată de Institutul Național de Statistică și care este compatibilă cu clasificările utilizate în statistica europeană (NACE Rev. 2) și internațională (ISIC Rev.4).

**CAEN Rev.2** este utilizată la nivel național începând cu 01.01.2008 în temeiul Ordinului nr. 337/2007 al Președintelui INS, privind actualizarea Clasificării Activităților din Economia Națională - CAEN, aprobată prin H.G. nr. 656/1997.



**11.3. CHELTUIELI CU REMUNERAȚIILE PERSONALULUI EFECTUATE DE UNITĂȚILE LOCALE ACTIVE,  
PE ACTIVITĂȚI ALE ECONOMIEI NAȚIONALE  
- în anul 2015 -**

- mii lei prețuri curente -

Activități (secțiuni CAEN Rev.2)	Total	din care: pe clase de mărime după numărul de salariați			
		0-9	10-49	50-249	250 și peste
<b>TOTAL JUDEȚ</b>	<b>2.617.723</b>	<b>290.105</b>	<b>553.811</b>	<b>716.048</b>	<b>1.057.759</b>
Agricultură, silvicultură și pescuit	65.845	13.082	19.574	6.264	26.926
Industrie extractivă	137.562	1.172	5.445	7.638	123.308
Industrie prelucrătoare	854.077	37.997	134.477	307.404	374.198
Producția și furnizarea de energie electrică și termică, gaze, apă caldă și aer condiționat	197.575	1.384	124	17.757	178.310
Distribuția apei; salubritate, gestionarea deșeurilor, activități de decontaminare	48.747	3.230	6.897	16.459	22.160
Construcții	149.820	22.556	48.967	78.297	0
Comerț cu ridicata și amănuntul, repararea autovehiculelor și motocicletelor	438.057	110.825	174.567	124.280	28.385
Transport, depozitare și activități de poștă și curierat	136.754	22.196	27.947	27.317	59.293
Hoteluri și restaurante	59.717	15.624	28.810	15.282	0
Informații și comunicații	90.611	8.236	32.103	50.272	0
Tranzacții imobiliare, închirieri și activități de servicii prestate în principal întreprinderilor	384.501	35.649	50.150	53.524	245.178
Învățământ <sup>1)</sup>	3.247	1.458	1.789	0	0
Sănătate și asistență socială <sup>1)</sup>	28.129	10.061	9.712	8.356	0
Alte activități de servicii colective, sociale și personale	23.080	6.635	13.250	3.196	0

<sup>1)</sup> Include numai unitățile locale cu activitate de învățământ sau sănătate și asistență socială, organizate ca societăți comerciale.

**Notă:** La prezentarea datelor este utilizată Clasificarea Activităților din Economia Națională – CAEN Rev.2, elaborată de Institutul Național de Statistică și care este compatibilă cu clasificările utilizate în statistica europeană (NACE Rev. 2) și internațională (ISIC Rev.4).

**CAEN Rev.2** este utilizată la nivel național începând cu 01.01.2008 în temeiul Ordinului nr. 337/2007 al Președintelui INS, privind actualizarea Clasificării Activităților din Economia Națională - CAEN, aprobată prin H.G. nr. 656/1997.

**11.4. NUMĂR MEDIU DE PERSOANE OCUPATE IN UNITĂȚILE LOCALE ACTIVE,  
PE ACTIVITĂȚI ALE ECONOMIEI NAȚIONALE  
- în anul 2015 -**

Activități (secțiuni CAEN Rev.2)	Total	din care: pe clase de mărime după numărul de salariați			
		0-9	10-49	50-249	250 și peste
<b>TOTAL JUDEȚ</b>	<b>106.247</b>	<b>25.020</b>	<b>28.107</b>	<b>27.992</b>	<b>25.128</b>
Agricultură, silvicultură și pescuit	3.396	1.103	1.156	319	818
Industrie extractivă	2.610	72	216	255	2.067
Industrie prelucrătoare	34.967	3.066	7.370	12.426	12.105
Producția și furnizarea de energie electrică și termică, gaze, apă caldă și aer condiționat	2.984	59	10	183	2.732
Distribuția apei; salubritate, gestionarea deșeurilor, activități de decontaminare	2.037	245	358	707	727
Construcții	8.425	2.329	3.041	3.055	0
Comerț cu ridicata și amănuntul, repararea autovehiculelor și motocicletelor	21.998	8.749	7.621	4.493	1.135
Transport, depozitare și activități de poștă și curierat	6.904	2.222	1.712	1.473	1.497
Hoteluri și restaurante	4.695	1.733	2.255	707	0
Informații și comunicații	2.585	639	960	986	0
Tranzacții imobiliare, închirieri și activități de servicii prestate în principal întreprinderilor	11.989	3.122	1.972	2.848	4.047
Învățământ <sup>1)</sup>	273	169	104	0	0
Sănătate și asistență socială <sup>1)</sup>	1.593	783	467	343	0
Alte activități de servicii colective, sociale și personale	1.791	729	865	197	0

<sup>1)</sup> Include numai unitățile locale cu activitate de învățământ sau sănătate și asistență socială, organizate ca societăți comerciale.

**Notă:** La prezentarea datelor este utilizată Clasificarea Activităților din Economia Națională – CAEN Rev.2, elaborată de Institutul Național de Statistică și care este compatibilă cu clasificările utilizate în statistica europeană (NACE Rev. 2) și internațională (ISIC Rev.4).

**CAEN Rev.2** este utilizată la nivel național începând cu 01.01.2008 în temeiul Ordinului nr. 337/2007 al Președintelui INS, privind actualizarea Clasificării Activităților din Economia Națională - CAEN, aprobată prin H.G. nr. 656/1997.

**11.5. NUMĂR MEDIU DE SALARIAȚI IN UNITĂȚILE LOCALE ACTIVE,  
PE ACTIVITĂȚI ALE ECONOMIEI NAȚIONALE  
- în anul 2015 -**

Activități (secțiuni CAEN Rev.2)	Total	din care: pe clase de mărime după numărul de salariați			
		0-9	10-49	50-249	250 și peste
<b>TOTAL JUDEȚ</b>	<b>103.101</b>	<b>22.028</b>	<b>28.009</b>	<b>27.942</b>	<b>25.122</b>
Agricultură, silvicultură și pescuit	3.279	986	1.156	319	818
Industrie extractivă	2.605	69	214	255	2.067
Industrie prelucrătoare	34.639	2.811	7.329	12.400	12.099
Producția și furnizarea de energie electrică și termică, gaze, apă caldă și aer condiționat	2.978	53	10	183	2.732
Distribuția apei; salubritate, gestionarea deșeurilor, activități de decontaminare	2.027	235	358	707	727
Construcții	8.161	2.094	3.023	3.044	0
Comerț cu ridicata și amănuntul, repararea autovehiculelor și motocicletelor	20.916	7.689	7.602	4.490	1.135
Transport, depozitare și activități de poștă și curierat	6.692	2.015	1.707	1.473	1.497
Hoteluri și restaurante	4.513	1.560	2.246	707	0
Informații și comunicații	2.452	510	958	984	0
Tranzacții imobiliare, închirieri și activități de servicii prestate în principal întreprinderilor	11.396	2.539	1.970	2.840	4.047
Învățământ <sup>1)</sup>	250	146	104	0	0
Sănătate și asistență socială <sup>1)</sup>	1.526	716	467	343	0
Alte activități de servicii colective, sociale și personale	1.667	605	865	197	0

<sup>1)</sup> Include numai unitățile locale cu activitate de învățământ sau sănătate și asistență socială, organizate ca societăți comerciale.

**Notă:** La prezentarea datelor este utilizată Clasificarea Activităților din Economia Națională – CAEN Rev.2, elaborată de Institutul Național de Statistică și care este compatibilă cu clasificările utilizate în statistica europeană (NACE Rev. 2) și internațională (ISIC Rev.4).

**CAEN Rev.2** este utilizată la nivel național începând cu 01.01.2008 în temeiul Ordinului nr. 337/2007 al Președintelui INS, privind actualizarea Clasificării Activităților din Economia Națională - CAEN, aprobată prin H.G. nr. 656/1997.

**11.6. INVESTIȚII BRUTE ÎN BUNURI CORPORALE EFECTUATE DE UNITĂȚILE LOCALE ACTIVE,  
PE ACTIVITĂȚI ALE ECONOMIEI NAȚIONALE  
- în anul 2015 -**

-mii lei prețuri curente-

Activități (secțiuni CAEN Rev.2)	Total	din care: pe clase de mărime după numărul de salariați			
		0-9	10-49	50-249	250 și peste
		<b>TOTAL JUDEȚ</b>	<b>2.353.916</b>	<b>365.168</b>	<b>244.027</b>
Agricultură, silvicultură și pescuit	81.273	43.664	31.237	6.372	0
Industrie extractivă	304.131	3.835	4.393	14.740	281.163
Industrie prelucrătoare	780.375	25.330	53.430	106.368	595.247
Producția și furnizarea de energie electrică și termică, gaze, apă caldă și aer condiționat	307.237	977	830	1.726	303.705
Distribuția apei; salubritate, gestionarea deșeurilor, activități de decontaminare	203.877	3.475	1.067	2.646	196.689
Construcții	161.634	107.908	24.599	29.128	0
Comerț cu ridicata și amănuntul, repararea autovehiculelor și motocicletelor	147.029	57.416	60.074	25.069	4.470
Transport, depozitare și activități de poștă și curierat	105.155	37.603	35.006	8.440	24.106
Hoteluri și restaurante	24.058	13.242	8.118	2.698	0
Informații și comunicații	15.309	2.767	4.260	8.281	0
Tranzacții imobiliare, închirieri și activități de servicii prestate în principal întreprinderilor	196.571	58.353	14.485	6.399	117.333
Învățământ <sup>1)</sup>	772	716	56	0	0
Sănătate și asistență socială <sup>1)</sup>	19.612	4.903	4.569	10.140	0
Alte activități de servicii colective, sociale și personale	6.883	4.981	1.903	0	0

<sup>1)</sup> Include numai unitățile locale cu activitate de învățământ sau sănătate și asistență socială, organizate ca societăți comerciale.

**Notă:** La prezentarea datelor este utilizată Clasificarea Activităților din Economia Națională – CAEN Rev.2, elaborată de Institutul Național de Statistică și care este compatibilă cu clasificările utilizate în statistica europeană (NACE Rev. 2) și internațională (ISIC Rev.4).

**CAEN Rev.2** este utilizată la nivel național începând cu 01.01.2008 în temeiul Ordinului nr. 337/2007 al Președintelui INS, privind actualizarea Clasificării Activităților din Economia Națională - CAEN, aprobată prin H.G. nr. 656/1997.

# **CAPITOLUL 12**

## **AGRICULTURA ȘI SILVICULTURA**

- ◆ Agricultura
- ◆ Silvicultura

## CUPRINS

pag.

### AGRICULTURA

12. 1. Suprafața agricolă, după modul de folosință _____	99
12. 2. Parcul de tractoare și mașini agricole principale din agricultură _____	99
12. 3. Ingrășăminte chimice și naturale folosite în agricultură _____	100
12. 4. Ingrășăminte chimice și naturale folosite în sectorul privat din agricultură _____	100
12. 5. Ingrășăminte chimice ce revin pe un hectar suprafață agricolă și arabilă _____	101
12. 6. Producția agricolă _____	101
12. 7. Producția agricolă în sectorul privat _____	101
12. 8. Indicii producției agricole _____	102
12. 9. Producția principalelor produse agricole pe locuitor _____	102
12.10. Suprafața agricolă cultivată cu principalele culturi _____	103
12.11. Suprafața agricolă cultivată cu principalele culturi în sectorul privat _____	104
12.12. Producția agricolă vegetală la principalele culturi _____	105
12.13. Producția agricolă vegetală la principalele culturi în sectorul privat _____	106
12.14. Producția medie la hectar la principalele culturi _____	107
12.15. Producția medie la hectar la principalele culturi în sectorul privat _____	107
12.16. Numărul pomilor fructiferi pe rod _____	108
12.17. Numărul pomilor fructiferi pe rod în sectorul privat _____	108
12.18. Producția de fructe _____	109
12.19. Producția de fructe în sectorul privat _____	109
12.20. Suprafața viilor pe rod și producția de struguri _____	110
12.21. Suprafața viilor pe rod și producția de struguri în sectorul privat _____	110
12.22. Numărul animalelor _____	111
12.23. Numărul animalelor în sectorul privat _____	111
12.24. Numărul animalelor ce revin la 100 hectare teren _____	112
12.25. Producția agricolă animală _____	112
12.26. Producția agricolă animală în sectorul privat _____	112

### SILVICULTURA

12.27. Fondul forestier _____	113
12.28. Volumul de lemn recoltat _____	113

## Sursa datelor

Baza de date a I.N.S. – Tempo-Online: <http://statistici.insse.ro/shop/>

Anuarul Statistic al României 2016.

Rapoarte statistice completate de agenții economici, organele centrale și locale, instituțiile, organizațiile cu activitate de agricultură din sectorul public mixt, privat, cooperatist și obștesc.

Cercetările statistice selective în gospodăriile populației.

Rapoartele statistice întocmite de Filiala județeană Mureș a Regiei Autonome "ROMSILVA" .

## Precizări metodologice

Suprafața agricolă cuprinde terenurile utilizate pentru obținerea producției agricole vegetale.

Suprafața cultivată reprezintă suprafața însămânțată sau plantată în ogor propriu aflată în exploatare ( folosință ).

Suprafața amenajată pentru irigații reprezintă suprafața pe care s-au efectuat lucrări de alimentare cu apă pe cale artificială, inclusiv cea ocupată cu diguri, bazine de alimentare a apei, instalații de pompare din sistemul de irigații.

Exploatarea agricolă reprezintă unitatea economică de producție agricolă care își desfășoară activitatea sub o gestiune curentă unică și cuprinde toate animalele deținute și toată suprafața de teren utilizată, integral sau parțial, pentru realizarea unei producții agricole, indiferent de tipul de proprietate, forma juridică sau mărime.

Producția vegetală totală cuprinde atât producția culturilor în ogor propriu, cât și cea obținută din culturi intercalate, succesive și sub plantă protectoare. Producția medie s-a calculat numai pentru culturile în ogor propriu.

Producția de fructe cuprinde cantitatea de fructe obținută de la pomii din livezi, răzleți, arbuști fructiferi și căpșuni.

Greutatea în viu a animalelor destinate sacrificării pentru consum cuprinde greutatea în viu a animalelor livrate unităților cu activități de industrializare, a animalelor sacrificate de unitățile producătoare și greutatea în viu a animalelor sacrificate în exploatarea agricole individuale.

Producția de lapte de vacă și bivoliță ( totală și medie ) cuprinde și consumul vițelilor, iar producția totală de lapte, reprezintă cantitatea de lapte de vacă și bivoliță ( inclusiv consumul vițelilor ), oaie și capră muls.

Indicii producției agricole pentru anii 1991-2013 s-au calculat pe baza valorii exprimate în prețuri unice ( prețul mediu pe produs realizat pe țară ) ale anului anterior, pentru toate categoriile de producători. Legătura între datele calculate pentru diferite perioade s-a făcut pe baza relației dintre indici.

Proprietatea majoritar privată cuprinde activitatea din: exploatarea agricole individuale, societățile comerciale cu capital integral și majoritar privat, constituie potrivit Legii nr. 31 / 1990 și societățile agricole înființate potrivit Legii nr. 36 / 1991.

Conținutul sectorului privat se referă până în anul 1998 inclusiv la proprietatea integral privată, iar din 1999 la proprietatea majoritar privată.

Fondul forestier se constituie din totalitatea suprafețelor pădurilor, a terenurilor destinate împăduririi, a celor care servesc nevoilor de cultură, producție și administrație silvică, precum și a terenurilor neproductive incluse în amenajamentele silvice.

Suprafața pădurilor cuprinde terenurile acoperite cu vegetație forestieră constând din arbori și arbuști reproduși natural sau artificial, care își crează un mediu specific de dezvoltare biologică și care constituie componenta direct productivă a fondului forestier, având o suprafață mai mare de 0,25 ha.

Pădurile sunt clasificate, după marile grupe de specii în: păduri de rășinoase, de fag, de stejar și diverse specii.

Volumul de lemn recoltat reprezintă volumul brut (pe picior) recoltat până la sfârșitul anului, din partizile destinate operatorilor economici și din partizile destinate pentru aprovizionarea populației.

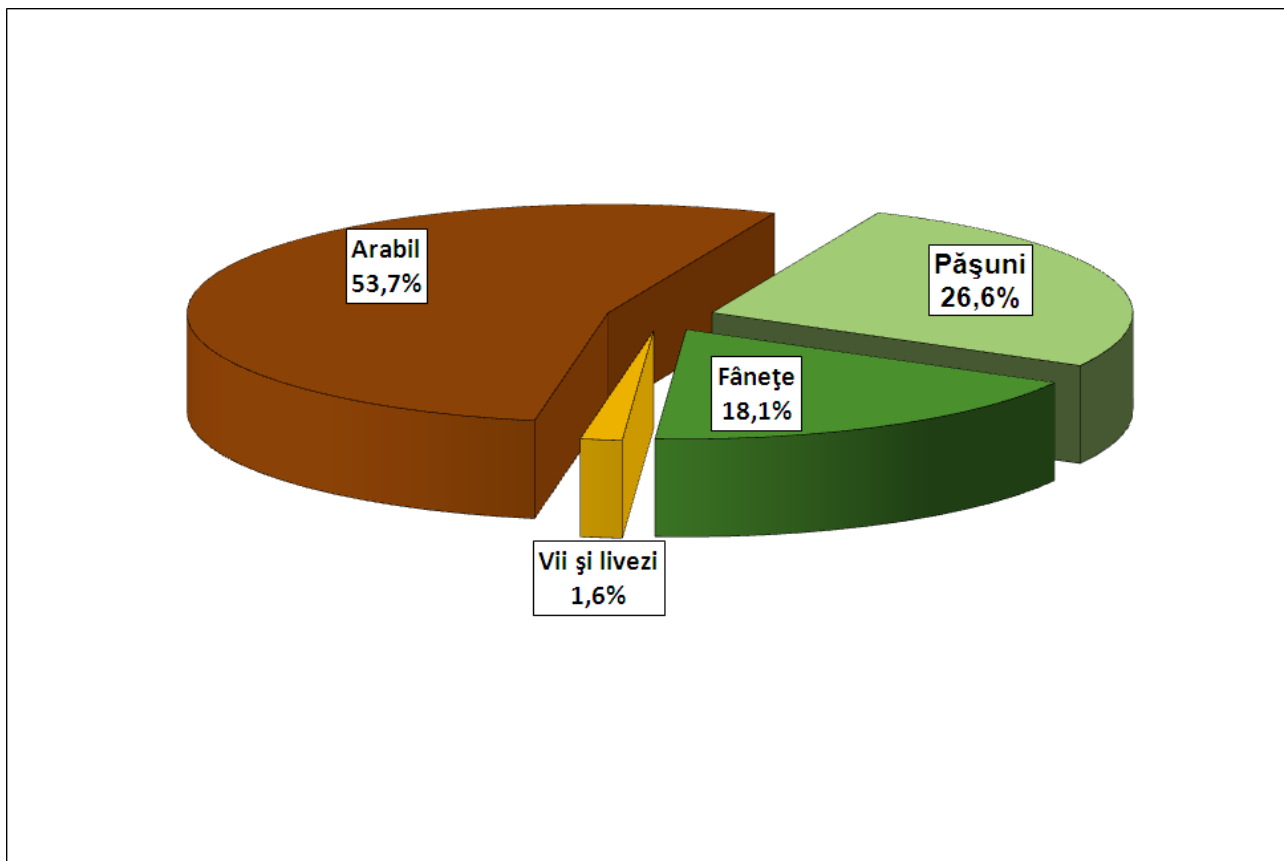

Grafic 12.1. Structura suprafeței agricole, după modul de folosință, la sfârșitul anului 2015.

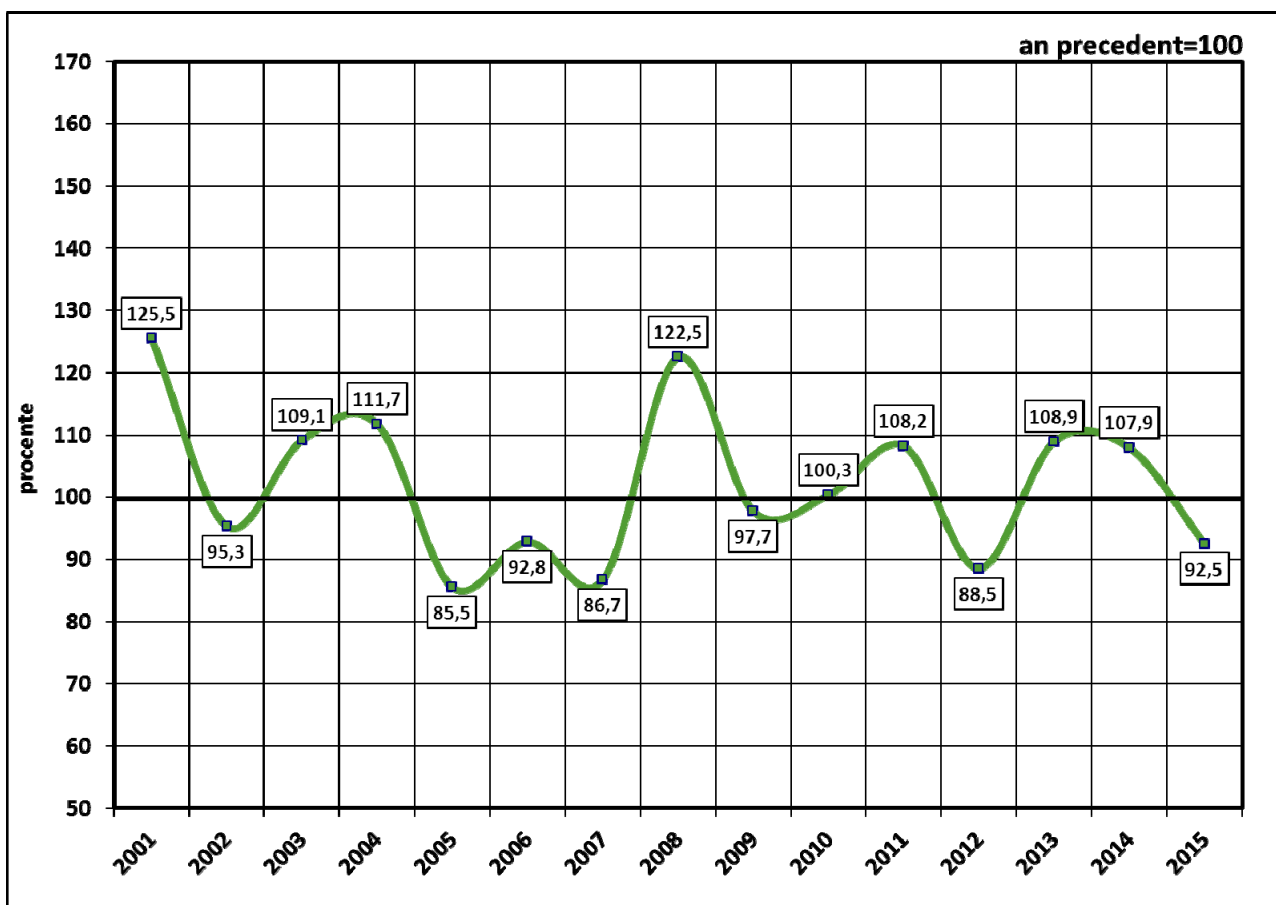

Grafic 12.2. Indicii producției agricole.



**12.1. SUPRAFAȚA AGRICOLĂ, DUPĂ MODUL DE FOLOSINȚĂ**  
- la sfârșitul anului 2015 -

	Total agricultura		din care: sector privat	
	Suprafața - hectare -	Structura - % -	Suprafața - hectare -	Structura - % -
<b>Suprafața agricolă - total</b> din care:	<b>409341</b>	<b>100,0</b>	<b>382556</b>	<b>100,0</b>
- Arabil	221125	54,0	215845	56,4
- Pășuni	107215	26,2	87991	23,0
- Fânețe	74006	18,1	72139	18,9
- Vii și pepiniere viticole	1856	0,5	1709	0,4
- Livezi și pepiniere pomicole	5139	1,3	4872	1,3

**12.2. PARCUL DE TRACTOARE ȘI MAȘINI AGRICOLE**  
**PRINCIPALE DIN AGRICULTURĂ**  
-la sfârșitul anului -

	2010	2011	2012	2013	2014	2015 Total	- bucăți - din care: Privat
Tractoare agricole fizice	5247	6156	6249	6215	6210	6823	6804
Pluguri pentru tractor	4513	5121	5132	5005	5006	5312	5298
Cultivatoare mecanice	572	714	714	716	716	867	862
Semănători mecanice	2113	2446	2460	2408	2409	2781	2773
Mașini de stropit și prăfuit cu tracțiune mecanică	136	258	259	259	259	295	292
Combine autopropulsate pentru recoltat cereale	954	834	849	754	747	1113	1110
Combine autopropulsate pentru recoltat furaje	33	40	40	40	40	71	69
Prese pentru balotat paie și fân	249	250	257	271	278	712	707
Suprafața arabilă ce revine pe un tractor fizic - ha <sup>1)</sup>	42	36	35	36	36	32	32

<sup>1)</sup> In profil de exploatare la 31 decembrie.

### 12.3. INGRĂȘĂMINTE CHIMICE ȘI NATURALE FOLOSITE IN AGRICULTURĂ

- tone -

	2010	2011	2012	2013	2014	2015
Ingrășăminte chimice (substanță activă) - total	7679	6939	9780	10380	10897	12972
- azotoase	4693	4426	5953	6020	6243	6789
- fosfatice	2507	2157	3118	3172	3374	4268
- potasice	479	356	709	1188	1280	1915
Ingrășăminte naturale	435797	282456	352325	340586	341428	377242
Ingrășăminte aplicate pe un hectar <sup>1)</sup> - kg/ha						
- chimice	88	83	98	114	98	168
- naturale	29256	14072	21300	24336	18650	13573

<sup>1)</sup> Suprafața pe care s-au aplicat îngrășăminte.

### 12.4. INGRĂȘĂMINTE CHIMICE ȘI NATURALE FOLOSITE IN SECTORUL PRIVAT DIN AGRICULTURĂ

- tone -

	2010	2011	2012	2013	2014	2015
Ingrășăminte chimice (substanță activă) - total	7611	6878	9723	10303	10858	12933
- azotoase	4633	4376	5902	5970	6220	6750
- fosfatice	2500	2147	3112	3155	3362	4268
- potasice	478	355	709	1178	1276	1915
Ingrășăminte naturale	417299	258520	343355	328024	341028	375882
Ingrășăminte aplicate pe un hectar <sup>1)</sup> - kg/ha						
- chimice	88	83	98	114	98	168
- naturale	29621	14635	21247	24372	18667	13564

<sup>1)</sup> Suprafața pe care s-au aplicat îngrășăminte.

**12.5. INGRĂȘĂMINTE CHIMICE CE REVIN PE UN HECTAR  
SUPRAFAȚĂ AGRICOLĂ ȘI ARABILĂ**

- kg/ha -

	2010	2011	2012	2013	2014	2015
Suprafața agricolă	19	17	24	25	27	32
Suprafața arabilă	34	31	44	47	49	58

**12.6. PRODUCȚIA AGRICOLĂ**

	2010	2011	2012	2013	2014	2015
<b>PRODUCȚIA AGRICOLĂ TOTALĂ -mii lei prețuri curente-</b>	<b>1964063</b>	<b>2175342</b>	<b>2036026</b>	<b>2180555</b>	<b>2179168</b>	<b>1955286</b>
- Vegetală	1346958	1461040	1267673	1399326	1335060	1156207
- Animală	616192	713648	766675	780560	833847	792354
- Servicii agricole	913	654	1678	669	10261	6725
<b>STRUCTURA PRODUCȚIEI AGRICOLE - % -</b>	<b>100,0</b>	<b>100,0</b>	<b>100,0</b>	<b>100,0</b>	<b>100,0</b>	<b>100,0</b>
- Vegetală	68,6	67,2	62,3	64,2	61,3	59,1
- Animală	31,4	32,8	37,6	35,8	38,3	40,5
- Servicii agricole	*)	*)	0,1	*)	0,4	0,4

**12.7. PRODUCȚIA AGRICOLĂ IN SECTORUL PRIVAT**

	2010	2011	2012	2013	2014	2015
<b>PRODUCȚIA AGRICOLĂ TOTALĂ -mii lei prețuri curente-</b>	<b>1903518</b>	<b>2129902</b>	<b>1997660</b>	<b>2109664</b>	<b>2115830</b>	<b>1908561</b>
- Vegetală	1287835	1416819	1231430	1330061	1281995	1116261
- Animală	615350	712576	765386	779123	832082	790421
- Servicii agricole	333	507	844	480	1753	1879
<b>STRUCTURA PRODUCȚIEI AGRICOLE - % -</b>	<b>100,0</b>	<b>100,0</b>	<b>100,0</b>	<b>100,0</b>	<b>100,0</b>	<b>100,0</b>
- Vegetală	67,7	66,5	61,7	63,0	60,6	58,5
- Animală	32,3	33,5	38,3	37,0	39,3	41,4
- Servicii agricole	*)	*)	*)	*)	0,1	0,1

## 12.8. INDICIIL PRODUCȚIEI AGRICOLE - % -

anul precedent = 100

Anul	Total agricultura			Sector privat		
	Producția agricolă totală	Producția agricolă vegetală	Producția agricolă animală	Producția agricolă totală	Producția agricolă vegetală	Producția agricolă animală
2001	125,5	140,2	101,9	128,2	142,8	105,0
2002	95,3	87,6	109,4	95,4	87,6	109,6
2003	109,1	109,9	108,2	109,9	110,9	108,8
2004	111,7	115,4	104,8	111,1	114,5	104,8
2005	85,5	83,6	89,5	82,8	79,5	89,5
2006	92,8	93,8	91,2	96,1	99,4	91,3
2007	86,7	77,5	104,9	86,3	76,2	105,0
2008	122,5	137,3	93,9	123,2	139,4	93,8
2009	97,7	96,4	100,7	97,8	96,6	100,7
2010	100,3	102,3	97,0	100,3	102,3	97,1
2011	108,2	108,0	108,8	109,3	109,5	108,8
2012	88,5	83,4	98,7	88,5	83,4	98,7
2013	108,9	113,3	101,6	107,1	110,5	101,6
2014	107,9	107,9	106,7	108,0	108,8	106,7
2015	92,5	89,8	97,3	92,9	90,0	97,2

## 12.9. PRODUCȚIA PRINCIPALELOR PRODUSE AGRICOLE PE LOCUITOR

	2010	2011	2012	2013	2014	2015
Cereale boabe ( kg )	731	773	...	754	884	747
- grâu	134	159	...	150	182	194
- secară	0.1	0,1	...	0,2	0,3	0,3
- porumb	449	526	...	515	610	468
Sfeclă de zahăr ( kg )	136	122	...	123	304	240
Cartofi ( kg )	192	205	...	151	157	116
Legume ( kg )	167	192	...	183	188	165
Lapte total ( litri )	288	330	...	345	385	316
Lână ( kg )	0,9	0,9	...	1,6	1,8	1,6
Ouă ( bucăți )	357	370	...	345	399	339

**12.10. SUPRAFAȚA AGRICOLĂ CULTIVATĂ  
CU PRINCIPALELE CULTURI**

- hectare -

	2010	2011	2012	2013	2014	2015
<b>Suprafața cultivată -total</b>	<b>162106</b>	<b>178288</b>	<b>180979</b>	<b>182621</b>	<b>188039</b>	<b>183165</b>
Cereale pentru boabe din care:	104170	107519	110000	113056	114497	117297
- grâu	26124	24954	17253	23531	24951	27306
- secară	31	16	24	41	56	88
- orz și orzoaică	8600	7831	6973	7983	7409	8055
- ovăz	9352	7678	9647	8202	7963	6627
- porumb	57085	63826	74587	70293	70985	72352
Leguminoase pentru boabe din care:	217	188	162	237	199	285
- mazăre	192	172	135	204	174	233
- fasole	25	16	22	17	23	52
Plante uleioase din care:	4048	4499	5658	6537	9145	8384
- floarea soarelui	2708	2395	3006	3766	5141	3704
- soia	490	1006	2270	1418	1232	1914
Sfecla de zahăr	2019	1639	1964	1902	3044	1892
Cartofi din care:	7399	7517	7471	6094	6079	5540
- cartofi de toamnă	7278	7334	7276	5667	5760	5228
Legume din care:	6976	7091	6988	7041	6468	6437
- tomate	1236	1234	1256	1272	1084	1078
- ceapă uscată	1118	1139	1233	1211	1117	1114
- varză	1299	1267	1246	1331	1231	1261
Pepeni verzi și galbeni	159	165	148	205	198	191
Furaje verzi din teren arabil, din care:	39529	51880	50639	49829	50826	45565
- Furaje perene, din care:	30486	41695	40848	40360	40104	34714
- lucernă	15456	15740	16415	16696	17837	17717
- trifoi	4391	4749	4652	4683	4028	3547
- Furaje verzi anuale	9043	10185	9791	9469	10722	10851
Rădăcinoase furajere	278	329	340	280	137	127

**12.11. SUPRAFAȚA AGRICOLĂ CULTIVATĂ  
CU PRINCIPALELE CULTURI IN SECTORUL PRIVAT**

- hectare -

	2010	2011	2012	2013	2014	2015
<b>Suprafața cultivată -total</b>	<b>161517</b>	<b>177365</b>	<b>180222</b>	<b>181942</b>	<b>187445</b>	<b>182550</b>
Cereale pentru boabe din care:	103957	107217	109757	112803	114275	117080
- grâu	26064	24872	17166	23438	24861	27199
- secară	31	16	24	41	56	88
- orz și orzoaică	8587	7818	6953	7981	7385	8051
- ovăz	9278	7573	9606	8173	7936	6588
- porumb	57024	63738	74528	70235	70942	72316
Leguminoase pentru boabe din care:	216	186	162	237	198	284
- mazăre	191	170	135	204	174	233
- fasole	25	16	22	17	22	51
Plante uleioase din care:	4039	4426	5609	6513	9128	8352
- floarea soarelui	2701	2389	3000	3766	5141	3704
- soia	490	958	2227	1397	1215	1884
Sfecla de zahăr	1997	1618	1964	1886	3041	1890
Cartofi din care:	7395	7511	7465	6091	6072	5533
- cartofi de toamnă	7274	7328	7275	5664	5753	5221
Legume din care:	6961	7076	6974	7030	6437	6390
- tomate	1234	1233	1255	1271	1084	1077
- ceapă uscată	1116	1138	1232	1210	1116	1113
- varză	1297	1266	1245	1330	1219	1225
Pepeni verzi și galbeni	159	165	148	205	198	191
Furaje verzi din teren arabil, din care:	39280	51416	50246	49487	50553	45272
Furaje perene, din care:	30324	41343	40613	40115	39908	34522
- lucernă	15343	15555	16291	16597	17718	17639
- trifoi	4391	4715	4642	4649	3994	3502
Furaje verzi anuale	8956	10073	9633	9372	10645	10750
Rădăcinoase furajere	278	329	340	280	137	127

**12.12. PRODUCȚIA AGRICOLĂ VEGETALĂ  
LA PRINCIPALELE CULTURI**

- tone -

	2010	2011	2012	2013	2014	2015
Cereale boabe, din care:	387437	447730	305805	434356	483462	445305
- grâu	77566	92086	48940	86699	99394	115422
- seară	76	39	63	98	143	176
- orz și orzoaică	21535	22714	20508	22579	22416	24302
- ovăz	17837	16509	18483	16922	17749	15939
- porumb boabe	260374	304460	213892	296843	333554	279036
Leguminoase boabe, din care:	442	422	209	594	299	500
- mazăre boabe	404	398	154	505	236	369
- fasole	38	24	45	55	59	131
Floarea soarelui	4920	5368	4085	8443	11639	7721
Soia	1041	2163	2325	1797	1948	3214
Sfecla de zahăr	78964	70419	65608	70791	166139	95042
Cartofi, din care:	111224	118613	73437	86993	85686	68960
- cartofi de toamnă	109447	115875	70953	81558	81737	65440
Legume, din care:	96869	111404	95391	105341	102999	98357
- tomate	16858	23786	17815	18986	17747	18046
- ceapă uscată	15902	15474	16438	17608	17506	16454
- varză	24792	26920	22816	29015	27303	26829
Pepeni verzi și galbeni	3255	2428	2154	3498	3488	3476
Furaje verzi din teren arabil	816621	982230	838752	916829	1048776	961472
Furaje perene - (m.v.), din care:	572803	757287	662007	717985	815352	722148
- lucernă (m.v.)	325454	332931	337331	350593	414082	424991
- trifoi (m.v.)	73496	77208	61886	68503	83490	64363
Furaje verzi anuale (m.v.)	243818	224943	176745	198844	233424	239324
Rădăcinoase furajere	5847	8429	7442	7790	3411	3447

**12.13. PRODUCȚIA AGRICOLĂ VEGETALĂ  
LA PRINCIPALELE CULTURI IN SECTORUL PRIVAT**

- tone -

	2010	2011	2012	2013	2014	2015
Cereale boabe, din care:	386781	446748	305168	433408	482452	444368
- grâu	77400	91780	48663	86331	98967	114912
- secară	76	39	63	98	143	176
- orz și orzoaică	21508	22686	20457	22571	22324	24291
- ovăz	17672	16304	18439	16871	17706	15865
- porumb boabe	260095	304063	213737	296585	333314	278867
Leguminoase boabe, din care:	441	420	209	594	298	498
- mazăre boabe	403	396	154	505	236	369
- fasole	38	24	45	55	58	129
Floarea soarelui	4911	5361	4079	8443	11639	7721
Soia	1041	2072	2266	1775	1914	3151
Sfecla de zahăr	77860	69736	65608	70503	165939	94949
Cartofi, din care:	111170	118526	73394	86954	85619	68888
- cartofi de toamnă	109393	115788	70948	81519	81670	65368
Legume, din care:	96731	111235	95293	105202	102485	97412
- tomate	16849	23761	17806	18971	17747	18036
- ceapă uscată	15881	15458	16426	17593	17502	16448
- varză	24765	26895	22796	28992	27053	25985
Pepeni verzi și galbeni	3255	2428	2154	3498	3488	3476
Furaje verzi din teren arabil	812538	972693	833089	910566	1043175	955721
Furaje perene - (m.v.)	569897	751285	658658	714137	812095	719470
- lucernă (m.v.)	323299	329771	335115	348682	411883	423643
- trifoi (m.v.)	73496	76920	61766	67976	83026	63708
Furaje verzi anuale (m.v.)	242641	221408	174431	196429	231080	236251
Rădăcinoase furajere	5847	8429	7442	7790	3411	3447



**12.14. PRODUCȚIA MEDIE LA HECTAR  
LA PRINCIPALELE CULTURI**

- kg/ha -

	2010	2011	2012	2013	2014	2015
Grâu	2969	3690	2837	3684	3984	4227
Secară	2452	2438	2625	2390	2554	2000
Orz și orzoaică	2504	2901	2941	2828	3026	3017
Ovăz	1907	2150	1916	2063	2229	2405
Porumb boabe	4561	4770	2868	4223	4699	3857
Mazăre boabe	2104	2314	1141	2475	1356	1584
Fasole boabe	1520	1500	1227	1824	1609	1865
Floarea soarelui	1817	2241	1359	2242	2264	2085
Soia	2124	2150	1024	1267	1581	1679
Sfeclă de zahăr	39110	42965	33405	37219	54579	50234
Cartofi	14927	15675	9724	14155	13976	12316
- cartofi de toamnă	14948	15710	9659	14276	14078	12393
Tomate	13639	19276	14184	14926	16372	16740
Ceapă uscată	14224	13586	13332	14540	15672	14770
Varză	19085	21247	18311	21799	22180	21276
Pepeni verzi și galbeni	20472	14715	14554	17063	17616	18199
Lucernă (m.v.)	21057	21152	20550	20999	23215	23988
Trifoi (m.v.)	16738	16258	13303	14628	20727	18146

Notă : Producția medie se calculează prin raportarea producției pentru consum și sămânță la suprafața cultivată în ogor propriu

**12.15. PRODUCȚIA MEDIE LA HECTAR  
LA PRINCIPALELE CULTURI IN SECTORUL PRIVAT**

- kg/ha -

	2010	2011	2012	2013	2014	2015
Grâu	2970	3690	2835	3683	3981	4225
Secară	2452	2438	2625	2390	2554	2000
Orz și orzoaică	2505	2902	2942	2828	3023	3017
Ovăz	1905	2153	1920	2064	2231	2408
Porumb boabe	4561	4771	2868	4223	4698	3856
Mazăre boabe	2110	2329	1141	2475	1356	1584
Fasole boabe	1520	1500	1227	1824	1636	1863
Floarea soarelui	1818	2244	1360	2242	2264	2085
Soia	2124	2163	1018	1271	1570	1673
Sfeclă de zahăr	38988	43100	33405	37382	54567	50238
Cartofi	14928	15676	9726	14155	13981	12319
- cartofi de toamnă	14949	15711	9660	14277	14083	12396
Tomate	13654	19271	14188	14926	16372	16747
Ceapă uscată	14230	13583	13333	14540	15683	14778
Varză	19094	21244	18310	21798	22193	21212
Pepeni verzi și galbeni	20472	14715	14554	17063	17616	18199
Lucernă (m.v.)	21071	21200	20571	21009	23247	24017
Trifoi (m.v.)	16738	16314	13306	14622	20788	18192

Notă : Producția medie se calculează prin raportarea producției pentru consum și sămânță la suprafața cultivată în ogor propriu

## 12.16. NUMĂRUL POMILOR FRUCTIFERI PE ROD

- bucăți -

	2010	2011	2012	2013	2014	2015
<b>Pomi - total</b> din care:	<b>3085706</b>	<b>3040814</b>	<b>2988060</b>	<b>2960964</b>	<b>2743868</b>	<b>2416587</b>
Pruni	505604	507866	514631	542814	480641	481709
Meri	2179593	2164269	2035098	1981849	1845368	1640849
Peri	135602	111422	174321	174184	169983	80591
Piersici	9804	9353	12375	12353	11657	11675
Cireși și vișini	156056	155171	158527	157967	150873	131709
Caiși și zarzări	16592	12518	18321	18334	13294	13344
Nuci	57626	55291	59477	56656	55424	55165

## 12.17. NUMĂRUL POMILOR FRUCTIFERI PE ROD IN SECTORUL PRIVAT

- bucăți -

	2010	2011	2012	2013	2014	2015
<b>Pomi - total</b> din care:	<b>3083171</b>	<b>3038354</b>	<b>2988060</b>	<b>2959900</b>	<b>2742638</b>	<b>2415326</b>
Pruni	504254	506494	514631	542814	480641	481709
Meri	2178753	2163405	2035098	1981270	1844756	1640237
Peri	135602	111422	174321	173699	169485	80093
Piersici	9804	9353	12375	12353	11657	11675
Cireși și vișini	156056	155171	158527	157967	150873	131709
Caiși și zarzări	16592	12518	18321	18334	13294	13313
Nuci	57281	55067	59477	56656	55304	55045

## 12.18. PRODUCȚIA TOTALĂ DE FRUCTE

- tone -

	2010	2011	2012	2013	2014	2015
<b>Fructe - total</b> din care:	<b>58668</b>	<b>37892</b>	<b>33746</b>	<b>38154</b>	<b>49091</b>	<b>43274</b>
Prune	8477	5771	3976	5581	5679	5802
Mere	44990	26611	24531	26796	38078	33258
Pere	1510	1351	1318	1707	1653	1237
Piersici	155	163	200	162	205	159
Cireșe și vișine	1782	1976	2004	2069	1835	1513
Caise și zarzăre	194	187	218	172	232	157
Nuci	1196	1164	1259	1376	1027	1076
Căpșuni	38	34	15	23	40	48
Alte fructe	326	635	225	268	342	24

Notă: Producția de fructe cuprinde cantitatea totală de fructe recoltată din pomi, căpșunării și arbuști

## 12.19. PRODUCȚIA TOTALĂ DE FRUCTE IN SECTORUL PRIVAT

- tone -

	2010	2011	2012	2013	2014	2015
<b>Fructe - total</b> din care:	<b>58636</b>	<b>37851</b>	<b>33746</b>	<b>38141</b>	<b>49078</b>	<b>43260</b>
Prune	8463	5755	3976	5581	5679	5802
Mere	44973	26592	24531	26789	38071	33251
Pere	1510	1351	1318	1701	1647	1231
Piersici	155	163	200	162	205	159
Cireșe și vișine	1782	1976	2004	2069	1835	1513
Caise și zarzăre	194	187	218	172	232	156
Nuci	1195	1158	1259	1376	1027	1076
Căpșuni	38	34	15	23	40	48
Alte fructe	326	635	225	268	342	24

## 12.20. SUPRAFAȚA VIILOR PE ROD ȘI PRODUCȚIA DE STRUGURI

	2010	2011	2012	2013	2014	2015
<b>Suprafața totală - ha</b> din care:	<b>647</b>	<b>729</b>	<b>769</b>	<b>802</b>	<b>883</b>	<b>928</b>
- Vii altoite pe rod	355	487	528	520	599	642
- Vii hibride pe rod	292	242	241	282	284	286
<b>Producția totală – tone</b> din care:	<b>2101</b>	<b>3171</b>	<b>2313</b>	<b>3194</b>	<b>2370</b>	<b>2360</b>
- Vii altoite pe rod	1169	1770	1620	2249	1512	1485
- Vii hibride pe rod	932	1401	693	945	858	875
<b>Producția medie la hectar - kg</b> din care:	<b>3247</b>	<b>4350</b>	<b>3008</b>	<b>3983</b>	<b>2684</b>	<b>2543</b>
- Vii altoite pe rod	3293	3634	3068	4325	2524	2313
- Vii hibride pe rod	3192	5789	2876	3351	3021	3059

## 12.21. SUPRAFAȚA VIILOR PE ROD ȘI PRODUCȚIA DE STRUGURI IN SECTORUL PRIVAT

	2010	2011	2012	2013	2014	2015
<b>Suprafața totală - ha</b> din care:	<b>647</b>	<b>729</b>	<b>769</b>	<b>801</b>	<b>882</b>	<b>927</b>
- Vii altoite pe rod	355	487	528	519	598	641
- Vii hibride pe rod	292	242	241	282	284	286
<b>Producția totală - tone</b> din care:	<b>2101</b>	<b>3171</b>	<b>2313</b>	<b>3192</b>	<b>2369</b>	<b>2358</b>
- Vii altoite pe rod	1169	1770	1620	2247	1511	1483
- Vii hibride pe rod	932	1401	693	945	858	875
<b>Producția medie la hectar - kg</b> din care:	<b>3247</b>	<b>4350</b>	<b>3008</b>	<b>3985</b>	<b>2687</b>	<b>2544</b>
- Vii altoite pe rod	3293	3634	3068	4329	2527	2314
- Vii hibride pe rod	3192	5789	2876	3351	3021	3059

**12.22. NUMĂRUL ANIMALELOR**  
- la data de 1 decembrie -

- capete -

	2010	2011	2012	2013	2014	2015
Bovine - total din care:	67333	67634	67188	68341	69107	70032
-vacii, bivolițe și juninci	44191	46170	45449	46747	48280	49053
Porcine - total din care:	141510	131031	134545	119451	116759	120234
- scroafe de prăsilă	12649	13387	14391	9739	9558	8936
Ovine - total din care:	335014	409649	443679	445944	449783	457936
- oi și mioare	310461	382614	416923	418231	419357	422806
Caprine - total	32834	32921	38000	40409	43299	45663
Cabaline - total	13308	13876	13513	12661	12565	12370
Păsări - total din care:	1895290	1977719	2061465	1870829	1834656	1663950
- ouătoare adulte	1285060	1325503	1399979	1205862	1285821	1161346
Albine - familii	46145	56605	62881	70248	72858	81710

**12.23. NUMĂRUL ANIMALELOR IN SECTORUL PRIVAT**  
- la data de 1 decembrie -

- capete -

	2010	2011	2012	2013	2014	2015
Bovine - total din care:	66950	67247	66724	67972	68753	69671
-vacii, bivolițe și juninci	44006	45987	45209	46525	48049	48849
Porcine - total din care:	141220	130830	134318	119117	116506	119879
- scroafe de prăsilă	12629	13364	14371	9722	9519	8899
Ovine - total din care:	334242	408955	443059	445366	449252	457270
- oi și mioare	309863	382040	416356	417683	418876	422187
Caprine - total	32630	32720	37836	40257	43170	45533
Cabaline - total	13201	13677	13509	12657	12466	12269
Păsări - total din care:	1895272	1977699	2061465	1870829	1834656	1663950
- ouătoare adulte	1285045	1325488	1399979	1205862	1285821	1161346
Albine - familii	46145	56605	62881	70248	72858	81710

**12.24. NUMĂRUL ANIMALELOR CE REVIN LA 100 HECTARE TEREN**  
- la data de 1 decembrie -

- capete -

	2010	2011	2012	2013	2014	2015 Total	d.c. privat
<b>Bovine - total din care:</b>	<b>17,0</b>	<b>17,3</b>	<b>17,2</b>	<b>17,6</b>	<b>17,8</b>	<b>19,1</b>	<b>21,3</b>
- vaci, bivolițe și juninci	11,1	11,8	11,6	12,0	12,4	13,4	15,0
<b>Porcine - total din care:</b>	<b>61,6</b>	<b>59,7</b>	<b>61,3</b>	<b>57,0</b>	<b>55,7</b>	<b>58,4</b>	<b>58,5</b>
- scroafe de prăsilă	5,5	6,1	6,6	4,6	4,6	4,3	4,3
<b>Ovine și caprine - total din care:</b>	<b>92,8</b>	<b>113,4</b>	<b>123,4</b>	<b>125,1</b>	<b>126,8</b>	<b>137,1</b>	<b>153,9</b>
- oi, mioare și capre	85,9	105,6	115,7	117,0	117,9	126,3	141,8

Notă: Efectivele de bovine, ovine și caprine s-au raportat la suprafața arabilă + pășune + fânețe, iar efectivul de porcine la suprafața arabilă la 15 iunie, anul respectiv.

**12.25. PRODUCȚIA AGRICOLĂ ANIMALĂ**

	2010	2011	2012	2013	2014	2015
<b>Carne-total (mii tone greutate în viu) <sup>1)</sup> din care:</b>	<b>34,4</b>	<b>34,5</b>	<b>31,8</b>	<b>30,0</b>	<b>38,3</b>	<b>32,4</b>
- carne bovine	6,2	6,0	5,4	5,3	5,0	4,8
- carne porcine	15,7	12,6	13,3	12,0	17,6	13,7
- carne ovine și caprine	4,0	4,9	4,5	4,6	4,9	5,0
- carne pasăre	8,5	11,0	8,5	8,1	10,9	8,8
<b>Lapte (mii hl) din care:</b>	<b>1672,0</b>	<b>1910,0</b>	<b>1992,0</b>	<b>1991,0</b>	<b>2111,0</b>	<b>1890,0</b>
- lapte de vacă și bivoliță	1406,0	1627,0	1732,0	1700,0	1817,0	1589,0
<b>Lână (tone fizic)</b>	<b>508,0</b>	<b>526,0</b>	<b>890,0</b>	<b>932,0</b>	<b>977,0</b>	<b>950,0</b>
<b>Ouă (mil. bucăți)</b>	<b>207,0</b>	<b>214,0</b>	<b>215,0</b>	<b>199,0</b>	<b>218,0</b>	<b>202,0</b>
<b>Miere extrasă (tone)</b>	<b>661,0</b>	<b>1197,0</b>	<b>1025,0</b>	<b>1215,0</b>	<b>754,0</b>	<b>1331,0</b>

<sup>1)</sup>Reprezintă greutatea animalelor destinate sacrificării pentru consum.

**12.26. PRODUCȚIA AGRICOLĂ ANIMALĂ ÎN SECTORUL PRIVAT**

	2010	2011	2012	2013	2014	2015
<b>Carne-total <sup>1)</sup> (mii tone greutate în viu) din care:</b>	<b>34,3</b>	<b>34,5</b>	<b>31,8</b>	<b>30,0</b>	<b>38,2</b>	<b>32,3</b>
- carne bovine	6,2	6,0	5,4	5,3	4,9	4,7
- carne porcine	15,6	12,6	13,3	12,0	17,5	13,7
- carne ovine și caprine	4,0	4,9	4,5	4,6	4,9	5,0
- carne pasăre	8,5	11,0	8,5	8,1	10,9	8,8
<b>Lapte (mii hl) din care:</b>	<b>1669,0</b>	<b>1907,0</b>	<b>1988,0</b>	<b>1986,0</b>	<b>2106,0</b>	<b>1883,0</b>
- lapte de vacă și bivoliță	1403,0	1624,0	1728,0	1696,0	1812,0	1582,0
<b>Lână (tone fizic)</b>	<b>506,0</b>	<b>524,0</b>	<b>889,0</b>	<b>931,0</b>	<b>977,0</b>	<b>949,0</b>
<b>Ouă (mil. bucăți)</b>	<b>207,0</b>	<b>214,0</b>	<b>215,0</b>	<b>199,0</b>	<b>218,0</b>	<b>202,0</b>
<b>Miere extrasă (tone)</b>	<b>661,0</b>	<b>1197,0</b>	<b>1025,0</b>	<b>1215,0</b>	<b>754,0</b>	<b>1331,0</b>

<sup>1)</sup>Reprezintă greutatea animalelor destinate sacrificării pentru consum.

**12.27. FONDUL FORESTIER**  
- la sfârșitul anului -

- mii ha -

	2010	2011	2012	2013	2014	2015
<b>Fondul forestier din care:</b>	<b>219,6</b>	<b>219,7</b>	<b>219,8</b>	<b>219,7</b>	<b>219,8</b>	<b>220,1</b>
Suprafața pădurilor din aceasta:	216,3	216,7	216,8	216,2	215,2	215,6
- rășinoase	82,0	84,5	84,7	87,6	87,1	86,0
- foioase	134,3	132,2	132,1	128,6	128,1	129,7
Alte terenuri	3,3	3,0	3,0	3,5	4,6	4,5
<b>Impăduriri (regenerări)</b>	<b>317</b>	<b>358</b>	<b>403</b>	<b>353</b>	<b>349</b>	<b>362</b>

Notă: Datele reflectă suprafețele administrate de filiala teritorială Mureș a R.A. ROMSILVA și cele administrate de sectorul privat pe teritoriul județului Mureș.

**12.28. VOLUMUL DE LEMN RECOLTAT**

- mii mc - volum brut -

	2010	2011	2012	2013	2014	2015
<b>Volumul de lemn recoltat din care:</b>	<b>554,5</b>	<b>877,2</b>	<b>809,3</b>	<b>796,0</b>	<b>844,7</b>	<b>561,6</b>
- Rășinoase	277,6	353,4	315,6	332,0	351,5	257,7
- Fag	187,7	328,4	310,6	298,5	321,6	221,1
- Stejar	20,6	62,9	51,2	50,6	46,5	24,8
- Diverse specii tari	56,2	108,6	111,4	96,7	107,2	49,6
- Diverse specii moi	12,4	23,9	20,5	18,2	17,9	8,4

Notă: Datele reflectă activitatea filialei teritoriale Mureș a Regiei Autonome ROMSILVA, inclusiv pe teritoriul județelor Alba, Cluj, Harghita și Sibiu.

PAGINA GOALĂ



# **CAPITOLUL 13**

## **TRANSPORTURI - COMUNICAȚII**

- ◆ Transporturi
- ◆ Poștă și telecomunicații

## CUPRINS

pag.

### TRANSPORTURI

13.1. Numărul vehiculelor înscrise în circulație _____	117
13.2. Linii de cale ferată în exploatare _____	117
13.3. Drumuri publice _____	118
13.4. Străzi orașenești _____	118
13.5. Transportul urban de călători _____	118

### POȘTĂ ȘI TELECOMUNICAȚII

13.6. Numărul unităților de poștă _____	119
13.7. Prestații de poștă _____	119
13.8. Prestații de telefonie _____	119

#### Sursa datelor

Baza de date a I.N.S. – Tempo-Online: <http://statistici.insse.ro/shop/>

Anuarul Statistic al României 2016.

Rapoarte statistice completate de regii autonome și societăți comerciale.

Pentru numărul autovehiculelor înscrise în circulație - Direcția Generală de Evidență Informatizată a Persoanei (D.G.E.I.P.) din cadrul Ministerului de Interne.

#### Precizări metodologice

Lungimea liniei ferate în exploatare include liniile deschise traficului de mărfuri și călători, pe care transporturile respective se fac pe bază de legitimații de călătorie sau scrisori de trăsură.

Indicatorii privind activitatea de poștă și telecomunicații se referă numai la serviciile efectuate de unitățile de poștă și telecomunicații.

Corespondența expediată se referă la întreaga corespondență cu plată, simplă și recomandată, internă și externă. Stabilirea cantității se face prin numărarea totală, selectivă sau prin cântărire.

Mandatele cuprind pe cele poștale și telegrafice prezentate cu plată, inclusiv mandatele de pensii.

Mesageriile se referă la coletele, scrisorile cu valoare declarată, casetele, gențile colectoare, etc.

Convorbirile telefonice interurbane manuale cuprind toate convorbirile telefonice interurbane de plecare, inclusiv cele de la cabinele telefonice.

Convorbirile telefonice automate reprezintă numărul total de impulsuri înregistrate la contoarele tuturor posturilor telefonice automate, inclusiv ale posturilor publice automate.

În numărul abonaților telefonici sunt cuprinse persoanele fizice și juridice, inclusiv faxurile.

**13.1. NUMĂRUL VEHICULELOR INSCRISE IN CIRCULAȚIE**  
- la sfârșitul anului -

	2010	2011	2012	2013	2014	2015
Autovehicule de marfă , din care :	14520	15296	15966	17058	18346	19365
-persoane fizice	4721	5263	6027	6736	7427	8109
• autocamioane	13881	14677	14529	15506	16644	17787
• autotractoare	639	619	1437	1552	1702	1848
Vehicule rutiere pentru scopuri speciale, din care :	806	857	946	996	1060	1098
- persoane fizice	56	74	105	142	184	195
Tractoare, din care :	1277	1237	1217	1194	1182	1181
- persoane fizice	776	733	714	687	670	655
Remorci și semiremorci , din care :	6737	7325	7907	8531	9296	10133
- persoane fizice	3765	4142	4546	5004	5498	6054
Autobuze și microbuze :	871	916	987	1005	1024	1104
din care :						
- persoane fizice	43	38	41	44	40	46
Autoturisme, din care :	107148	107140	112942	118972	124748	131404
- persoane fizice	93703	93486	98913	104264	109399	115343
Mopede și motocicletate (inclusiv motocicleturi și cvadricicluri)	3378	3552	3730	3934	4141	4341
din care :						
- persoane fizice	2894	3065	3248	3440	3652	3836

**13. 2. LINII DE CALE FERATĂ IN EXPLOATARE**  
- la sfârșitul anului –

	2010	2011	2012	2013	2014	2015
<b>LUNGIMEA CĂILOR FERATE - TOTAL</b>	<b>283</b>	<b>279</b>	<b>279</b>	<b>278</b>	<b>282</b>	<b>278</b>
din care:						
- Electrificate	87	87	87	85	85	85
<b>din total:</b>						
- Linii cu ecartament normal <sup>1)</sup>	282	279	279	278	281	278
DENSITATEA REȚELEI FERROVIARE PE 1000 km <sup>2</sup>	42,2	41,6	41,6	41,6	42,0	41,5

<sup>1)</sup> Linie la care distanța dintre șine este de 1435 mm.

**13. 3. DRUMURI PUBLICE**  
- la sfârșitul anului -

- km -

	2010	2011	2012	2013	2014	2015
DRUMURI PUBLICE - TOTAL din care:	2095	2116	2117	2126	2127	2132
- modernizate	426	455	455	462	476	471
- cu îmbrăcăminți ușoare rutiere	844	844	848	905	917	968
DRUMURI NAȚIONALE <sup>1)</sup> din care:	412	413	414	405	406	406
- modernizate	404	405	405	397	398	398
- cu îmbrăcăminți ușoare rutiere	8	8	9	8	8	8
DRUMURI JUDEȚENE ȘI COMUNALE din care:	1683	1703	1703	1721	1721	1726
- modernizate	22	50	50	65	78	73
- cu îmbrăcăminți ușoare rutiere	836	836	839	897	909	960
DENSITATEA DRUMURILOR PUBLICE LA 100 km <sup>2</sup>	31,2	31,5	31,5	31,7	31,7	31,8

<sup>1)</sup> Inclusiv drumuri europene.

**13. 4. STRĂZI ORĂȘENEȘTI**  
- la sfârșitul anului -

- km -

	2010	2011	2012	2013	2014	2015
LUNGIMEA STRĂZILOR ORĂȘENEȘTI - TOTAL din care:	676	702	702	702	702	707
- modernizate	423	439	445	479	481	499

**13. 5. TRANSPORTUL URBAN DE CĂLĂTORI**

	2010	2011	2012	2013	2014	2015
Numărul autobuzelor și microbuzelor în inventar (la sfârșitul anului)	147	138	123	133	133	162
Călători transportați cu autobuze și microbuze - mii	33341	36808	37422	38400	40413	42429

**13. 6. NUMĂRUL UNITĂȚILOR DE POȘTĂ**  
- la sfârșitul anului -

	2010	2011	2012	2013	2014	2015
Unități de poștă	226	195	191	172	173	172

**13. 7. PRESTAȚII DE POȘTĂ**

- mii bucăți -

	2010	2011	2012	2013	2014	2015
Corespondență și imprimare	3376	3817	2023	2310	1251	696
Colete poștale	19	21	14	16	35	45
Trimiteri recomandate	1040	1021	822	893	705	935
Trimiteri cu valoare declarată	15	17	16	18	1	-

**13. 8. PRESTAȚII DE TELEFONIE**

	2010	2011	2012	2013	2014	2015
Abonamente telefonice, rețea fixă	128953	138000	130700	140000	140400	125100
Convorbiri telefonice:						
- interne interurbane (milioane minute)	19	15,9	15,1	11,1	8,9	14,6
- interne locale (milioane minute)	68	55,2	67,8	56,2	49,5	42,8
- internaționale (milioane minute)	5	7,2	7,1	7,7	8,6	6,3
- fix - mobil (milioane minute)	16	18,5	17,7	22,1	23,1	22,2
- fix - fix (milioane minute)	24	16,8	26,6	23,4	18,3	20,0
- acces special Internet (milioane minute)	1	0,2	0,1	*)	*)	*)

PAGINA GOALĂ

# **CAPITOLUL 14**

## **TURISM**

## CUPRINS

pag.

### TURISM

14.1. Unitățile de cazare turistică	123
14.2. Capacitatea de cazare turistică existentă	123
14.3. Turiști cazați în unitățile de cazare turistică	124
14.4. Principalii indicatori ai activității turistice	124

#### Sursa datelor

Baza de date a I.N.S. – Tempo-Online: <http://statistici.insse.ro/shop/>

Anuarul Statistic al României 2016.

Cercetări statistice privind activitatea de turism a persoanelor juridice și fizice care dețin structuri de cazare turistică de 5 locuri - pat și peste (activitatea de cazare turistică) și cercetare statistică de tip cut-off pentru activitatea agențiilor de turism.

#### Precizări metodologice

Unitatea de cazare turistică - orice construcție sau amenajare care furnizează turiștilor în mod permanent sau ocazional serviciul de cazare sau alte servicii specifice pentru turiști. Vilele turistice și pensiunile se constituie ca unități de cazare distincte pentru fiecare clădire de sine stătătoare în parte, chiar dacă au o recepție comună la mai multe vile sau pensiuni.

Nu se cuprind în rețeaua turistică: spațiile de cazare folosite în exclusivitate de proprietari sau chiriași, pe o durată mai mare de 1 an, indiferent de clasificarea acestora; locuințele secundare ale populației utilizate în scopuri turistice exclusiv de posesorii acestora; căminele, internatele școlare pe perioada anului școlar; unitățile spitalicești (cu excepția sanatoriilor și altor spații similare ce practică în mod exclusiv activități turistice); vagoanele dormitor; adăposturile și refugiile montane și similare; barăcile și dormitoarele pentru muncitori; căminele de bătrâni și casele de copii.

În unitățile de cazare turistică sunt cuprinse unitățile existente la 31 iulie, exclusiv cele a căror activitate a fost întreruptă pentru o perioadă mai mare de timp în vederea efectuării unor reparații capitale sau pentru modificări importante ale capacității de cazare sau/și categoriei de încadrare.

Capacitatea de cazare turistică existentă (instalată) reprezintă numărul de locuri de cazare de folosință turistică, înscrise în ultimul act de recepție, omologare, clasificare, al unității de cazare turistică, exclusiv paturile suplimentare care se pot instala în caz de necesitate.

Capacitatea de cazare turistică în funcțiune ( exprimată în locuri-zile ) reprezintă numărul de locuri de cazare puse la dispoziția turiștilor de către unitatea de cazare turistică, ținând cont de numărul de zile cât sunt deschise unitățile în perioada considerată. Se exclud locurile din camerele sau unitățile închise temporar din lipsă de turiști, pentru reparații sau alte motive.

În numărul turiștilor se cuprind toate persoanele ( români și străini ) care călătoresc în afara localităților în care își au domiciliul stabil, pentru o perioadă mai mică de 12 luni și petrec cel puțin o noapte într-o unitate de cazare turistică, în zonele vizitate din țară, motivul principal al călătoriei fiind altul decât acela de a desfășura o activitate renumerată în locurile vizitate.

Innoptarea reprezintă fiecare noapte pentru care o persoană este înregistrată într-o unitate de cazare turistică, indiferent dacă fizic este prezentă sau nu în cameră (este suficient să fie înregistrată client în unitate).

Indicele de utilizare a capacității de cazare turistică în funcțiune exprimă raportul dintre numărul total de înnoptări realizate și capacitatea de cazare turistică în funcțiune, din perioada respectivă.

Începând cu anul 2009 , hotelurile pentru tineret se asimilează hostelurilor .



**14.1. UNITĂȚILE DE CAZARE TURISTICĂ****- la 31 iulie -**

- număr -

	2010	2011	2012	2013	2014	2015
<b>TOTAL</b>	<b>123</b>	<b>142</b>	<b>214</b>	<b>235</b>	<b>273</b>	<b>282</b>
Hoteluri	25	40	47	48	50	53
Hosteluri	3	4	5	5	5	6
Moteluri	5	8	14	15	16	17
Cabane turistice	3	3	4	4	4	4
Campinguri și unități tip căsuță	3	3	3	4	5	5
Popasuri turistice	1	2	2	2	2	1
Bungalouri	1	1	12	12	12	12
Vile turistice	15	8	13	16	18	17
Tabere de elevi și preșcolari	3	3	3	3	3	3
Pensiuni turistice și agroturistice	64	70	111	125	157	163
Sate de vacanță	-	-	-	-	1	1

**14.2. CAPACITATEA DE CAZARE TURISTICĂ EXISTENTĂ****- la 31 iulie -**

- locuri -

	2010	2011	2012	2013	2014	2015
<b>TOTAL</b>	<b>6093</b>	<b>7692</b>	<b>9317</b>	<b>9840</b>	<b>10450</b>	<b>11096</b>
Hoteluri	2612	3728	4313	4395	4505	4698
Hosteluri	178	199	287	287	299	361
Hanuri și moteluri	260	365	537	607	634	646
Cabane turistice	89	89	125	121	121	129
Campinguri și unități tip căsuță	542	542	524	544	544	637
Popasuri turistice	147	187	187	140	140	100
Bungalouri	224	224	224	224	224	224
Vile turistice	378	338	430	604	526	467
Tabere de elevi și preșcolari	486	486	486	379	381	379
Pensiuni turistice și agroturistice	1177	1534	2204	2527	2939	3330
Sate de vacanță	-	-	-	-	125	125

### 14.3. TURIȘTI CAZAȚI IN UNITĂȚILE DE CAZARE TURISTICĂ

- număr persoane-

	2010	2011	2012	2013	2014	2015
<b>Total turiști</b>	<b>202850</b>	<b>259121</b>	<b>353459</b>	<b>394834</b>	<b>410904</b>	<b>495481</b>
<b>din care: români</b>	<b>159757</b>	<b>205321</b>	<b>290318</b>	<b>326848</b>	<b>336964</b>	<b>403460</b>
Hoteluri	127337	176081	249647	268698	271985	327495
din care: români	96538	136735	204301	219624	220091	264217
Hosteluri	5298	5301	9400	8954	10596	11367
din care: români	2690	3824	6046	6137	7685	8014
Hanuri și moteluri	23760	22056	23274	25789	24216	28084
din care: români	22061	19835	21318	24735	22973	26699
Cabane turistice	324	459	1427	1217	1144	1111
din care: români	318	440	1408	1015	1074	1049
Campinguri și unități tip casuță	654	1869	2217	1221	1304	2320
din care: români	497	1285	1569	744	858	1678
Popasuri turistice	696	423	592	792	284	-
din care: români	501	423	520	629	189	-
Bungalouri	83	172	114	70	60	-
din care: români	74	136	114	57	42	-
Vile turistice	2094	3599	5071	4719	4127	4486
din care: români	2037	3550	4856	4345	3699	4027
Tabere de elevi și preșcolari	2840	2690	1766	3562	2225	2118
din care: români	2840	2649	1766	3506	2225	2118
Pensiuni turistice și agroturistice	39764	46471	59951	79812	94539	118087
din care: români	32201	36444	48420	66056	77704	95245
Sate de vacanță	-	-	-	-	424	413
din care: români	-	-	-	-	424	413

### 14.4. PRINCIPALII INDICATORI AI CAPACITĂȚII TURISTICE

	2010	2011	2012	2013	2014	2015
Capacitatea de cazare:						
- existentă la 31 iulie - locuri -	6093	7692	9317	9840	10450	11096
- în funcțiune - mii locuri zile -	1770	2061	2559	2822	2885	2999
Turiști cazați - mii -	203	259	353	395	411	495
Innoptări - mii -	522	581	716	772	850	1029
Indicii de utilizare a capacității în funcțiune -% -	29,5	28,2	28,0	27,4	29,5	34,3

# **CAPITOLUL 15**

**JUSTIȚIE**

## CUPRINS

pag.

---

15.1. Persoane condamnate definitiv de instanțele judecătorești și rata de criminalitate	127
15.2. Infrațiuni cercetate de poliție și rata infraționalității	127

### Sursa datelor

Baza de date a I.N.S. – Tempo-Online: <http://statistici.insse.ro/shop/>  
Anuarul Statistic al României 2016.

### Precizări metodologice

În materie penală, datele se referă la numărul de persoane condamnate definitiv pentru infracțiuni săvârșite. În cazul persoanelor care au săvârșit mai multe infracțiuni, în statistica judiciară s-a înregistrat infracțiunea cea mai gravă.

**15.1. PERSOANE CONdamnATE DEFINITIV DE INSTANŢELE  
JUDECĂTOREŞTI ŞI RATA DE CRIMINALITATE**

	2010	2011	2012	2013	2014	2015
Numărul persoanelor condamnate definitiv de instanțele judecătorești	1296	1414	1339	1279	1108	1181
Rata de criminalitate <sup>1)</sup>	223	244	244	233	202	217

<sup>1)</sup> Persoane condamnate definitiv la 100000 locuitori.

**15.2. INFRAȚIUNI CERCETATE DE POLIȚIE  
ŞI RATA INFRAȚIONALITĂȚII**

	2010	2011	2012	2013	2014	2015
Infrațțiuni cercetate	9937	7265	8174	8807	13823	7843
Rata infraționalității <sup>1)</sup>	1713	1255	1487	1606	2526	1439

<sup>1)</sup> Infrațțiuni la 100000 locuitori.

PAGINA GOALĂ

# **CAPITOLUL 16**

## **FINANȚE**

## CUPRINS

---

	pag.
16.1. Execuția bugetului local	131

### Sursa datelor

Baza de date a I.N.S. – Tempo-Online: <http://statistici.insse.ro/shop/>  
Anuarul Statistic al României 2016.  
Ministerul Finanțelor Publice.



## 16.1. EXECUȚIA BUGETULUI LOCAL

- milioane lei prețuri curente -

	2010	2011	2012	2013	2014	2015
<b>VENITURI TOTALE</b>	<b>1070,4</b>	<b>1119,8</b>	<b>1147,1</b>	<b>1302,8</b>	<b>1352,5</b>	<b>1437,3</b>
din care:						
- Subvenții primite din bugetul statului	130,7	148,7	111,7	156,2	160,4	136,4
<b>CHELTUIELI TOTALE</b>	<b>1009,3</b>	<b>1141,8</b>	<b>1163,0</b>	<b>1279,2</b>	<b>1271,6</b>	<b>1393,0</b>
<b>EXCEDENT/DEFICIT</b>	<b>61,1</b>	<b>-22,0</b>	<b>-15,9</b>	<b>23,6</b>	<b>80,9</b>	<b>44,3</b>

PAGINA GOALĂ

# CAPITOLUL 17

## TERITORIAL

- ◆ Populație
- ◆ Locuințe
- ◆ Invățământ
- ◆ Agricultură

## CUPRINS

pag.

---

### POPULAȚIE

17.1. Populația stabilă la recensămintele din anii 2002 și 2011	135
17.2. Populația după domiciliu, pe sexe, la 1 iulie 2015	137
17.3. Mișcarea naturală a populației în anul 2015	139

### LOCUINȚE

17.4. Fondul de locuințe la sfârșitul anului 2015	141
---	-----

### INVAȚĂMÂNT

17.5. Numărul școlilor, populația școlară și personalul didactic în anul școlar 2015/2016	143
--	-----

### AGRICULTURĂ

17.6. Suprafața totală și suprafața agricolă după modul de folosință la sfârșitul anului 2015	145
--	-----

**17.1. POPULAȚIA STABILĂ**  
- la recensămintele din 2002 și 2011

	POPULAȚIA STABILĂ -2002-	POPULAȚIA STABILĂ -2011-	2011 / 2002 (+/-) -procente-
<b>JUDETUL MURES</b>	<b>580851</b>	<b>550846</b>	<b>-5,2</b>
<b>MUNICIPII SI ORASE</b>	<b>307495</b>	<b>276773</b>	<b>-10,0</b>
MUNICIPIUL TARGU MURES	150041	134290	-10,5
MUNICIPIUL REGHIN	36126	33281	-7,9
MUNICIPIUL SIGHISOARA	32304	28102	-13,0
MUNICIPIUL TARNAVENI	26654	22075	-17,2
ORAS IERNUT	9523	8705	-8,6
ORAS LUDUS	17497	15328	-12,4
ORAS MIERCUREA NIRAJULUI	5824	5554	-4,6
ORAS SANGEORGIU DE PADURE	5492	5166	-5,9
ORAS SARMASU	7493	6942	-7,4
ORAS SOVATA	9987	10385	4,0
ORAS UNGHENI	6554	6945	6,0
<b>COMUNE</b>	<b>273356</b>	<b>274073</b>	<b>0,3</b>
ACATARI	4781	4738	-0,9
ADAMUS	5966	5147	-13,7
ALBESTI	5466	5345	-2,2
ALUNIS	3300	3236	-1,9
APOLD	2722	2892	6,2
ATINTIS	1631	1575	-3,4
BAGACIU	2589	2474	-4,4
BAHNEA	3812	3739	-1,9
BALA	905	756	-16,5
BALAU SERI	5064	4889	-3,5
BAND	6415	6446	0,5
BATOS	4173	3926	-5,9
BEICA DE JOS	2243	2305	2,8
BERENI	1356	1203	-11,3
BICHIS	1039	805	-22,5
BOGATA	1947	2018	3,6
BRANCOVENESTI	4518	3972	-12,1
BREAZA	2531	2473	-2,3
CEUASU DE CAMPIE	5419	5964	10,1
CHETANI	2889	2665	-7,8
CHIBED	1785	1762	-1,3
CHIPHERU DE JOS	1744	1644	-5,7
COROISANMARTIN	1487	1447	-2,7
CORUNCA	1743	2785	59,8
COZMA	644	562	-12,7
CRACIUNESTI	4348	4470	2,8
CRAIESTI	1026	924	-9,9
CRISTESTI	5591	5824	4,2
CUCERDEA	1707	1525	-10,7
CUCI	2200	1822	-17,2
DANES	4835	4874	0,8
DEDA	4332	4113	-5,1
EREMITU	3872	3893	0,5
ERNEI	5219	5835	11,8
FANTANELE	5067	4693	-7,4
FARAGAU	1659	1683	1,4
GALESTI	2940	3067	4,3

	POPULATIA STABILA -2002-	POPULATIA STABILA -2011-	2011 / 2002 (+/-) -procente-
GANESTI	3836	3573	-6,9
GHEORGHE DOJA	2869	2982	3,9
GHINDARI	3291	3250	-1,2
GLODENI	3822	3817	-0,1
GORNESTI	5885	5577	-5,2
GREBENISU DE CAMPIE	1642	1684	2,6
GURGHIU	6384	6091	-4,6
HODAC	4981	5104	2,5
HODOSA	1420	1261	-11,2
IBANESTI	4511	4357	-3,4
ICLANZEL	2292	2126	-7,2
IDECIU DE JOS	2005	2109	5,2
LIVEZENI	2023	3266	61,4
LUNCA	2851	2625	-7,9
LUNCA BRADULUI	2150	2035	-5,3
MADARAS	1311	1299	-0,9
MAGHERANI	1377	1309	-4,9
MICA	4701	4539	-3,4
MIHESU DE CAMPIE	2538	2447	-3,6
NADES	2406	2484	3,2
NEAUA	1544	1369	-11,3
OGRA	2441	2387	-2,2
PANET	5994	6033	0,7
PAPIU ILARIAN	1013	963	-4,9
PASARENI	1920	1919	-0,1
PETELEA	2780	2977	7,1
POGACEAUA	1983	2117	6,8
RASTOLITA	2230	2073	-7,0
RICIU	3752	3748	-0,1
RUSII-MUNTI	2252	2144	-4,8
SANCRAIU DE MURES	6268	7489	19,5
SANGEORGIU DE MURES	7892	9304	17,9
SANGER	2530	2400	-5,1
SANPAUL	4016	4233	5,4
SANPETRU DE CAMPIE	3181	3060	-3,8
SANTANA DE MURES	4266	5723	34,2
SARATENI	1627	1608	-1,2
SASCHIZ	2048	1965	-4,1
SAULIA	2117	2018	-4,7
SINCAI	1634	1622	-0,7
SOLOVASTRU	2847	2888	1,4
STANCENI	1547	1450	-6,3
SUPLAC	2369	2249	-5,1
SUSENI	2319	2253	-2,8
TAURENI	1049	989	-5,7
VALEA LARGA	3379	3098	-8,3
VANATORI	3760	3901	3,8
VARGATA	2004	1945	-2,9
VATAVA	2135	1987	-6,9
VETCA	862	892	3,5
VIISOARA	1663	1659	-0,2
VOIVODENI	1957	1756	-10,3
ZAGAR	1208	1192	-1,3
ZAU DE CAMPIE	3509	3236	-7,8

**17.2. POPULAȚIA DUPĂ DOMICILIU, PE SEXE**  
- la 1 iulie 2015 -

	TOTAL	MASCULIN	FEMININ
<b>JUDETUL MURES</b>	<b>596306</b>	<b>292726</b>	<b>303580</b>
<b>MUNICIPII SI ORASE</b>	<b>314082</b>	<b>151231</b>	<b>162851</b>
MUNICIPIUL TIRGU MURES	150660	71449	79211
MUNICIPIUL REGHIN	38284	18635	19649
MUNICIPIUL SIGHISOARA	34322	16521	17801
MUNICIPIUL TARNAVENI	26556	13044	13512
ORAS IERNUT	9785	4871	4914
ORAS LUDUS	17610	8599	9011
ORAS MIERCUREA NIRAJULUI	6109	3002	3107
ORAS SANGEORGIU DE PADURE	5482	2637	2845
ORAS SARMASU	7202	3593	3609
ORAS SOVATA	10560	5124	5436
ORAS UNGHENI	7512	3756	3756
<b>COMUNE</b>	<b>282224</b>	<b>141495</b>	<b>140729</b>
ACATARI	4794	2390	2404
ADAMUS	5637	2793	2844
ALBESTI	6070	3024	3046
ALUNIS	3167	1529	1638
APOLD	3182	1614	1568
ATINTIS	1582	803	779
BAGACIU	2593	1296	1297
BAHNEA	3741	1922	1819
BALA	707	360	347
BALAU SERI	5164	2542	2622
BAND	6553	3334	3219
BATOS	4235	2176	2059
BEICA DE JOS	2218	1114	1104
BERENI	1240	627	613
BICHIS	881	440	441
BOGATA	1927	968	959
BREAZA	2517	1259	1258
BRINCOVENESTI	4034	1958	2076
CEUASU DE CIMPIE	6065	3074	2991
CHETANI	2644	1330	1314
CHIBED	1780	878	902
CHIPHERU DE JOS	1561	800	761
COROISINMARTIN	1526	767	759
CORUNCA	2944	1447	1497
COZMA	545	293	252
CRACIUNESTI	4354	2174	2180
CRAIESTI	911	457	454
CRISTESTI	6235	3114	3121
CUCERDEA	1420	690	730
CUCI	1972	986	986
DANES	5714	2853	2861
DEDA	4373	2182	2191
EREMITU	4098	2190	1908
ERNEI	5940	2995	2945
FARAGAU	1737	875	862
FINTINELE	4986	2434	2552

	TOTAL	MASCULIN	FEMININ
GALESTI	2651	1297	1354
GANESTI	3639	1763	1876
GHEORGHE DOJA	2898	1470	1428
GHINDARI	3380	1706	1674
GLODENI	3734	1839	1895
GORNESTI	5745	2827	2918
GREBENISU DE CIMPIE	1745	871	874
GURGHIU	6207	3197	3010
HODAC	5137	2553	2584
HODOSA	1242	609	633
IBANESTI	4285	2182	2103
ICLANZEL	2147	1106	1041
IDECIU DE JOS	2128	1072	1056
LIVEZENI	3232	1625	1607
LUNCA	2502	1242	1260
LUNCA BRADULUI	2095	1106	989
MADARAS	1652	817	835
MAGHERANI	1329	655	674
MICA	4781	2424	2357
MIHESU DE CIMPIE	2496	1234	1262
NADES	2971	1508	1463
NEAUA	1423	688	735
OGRA	2618	1311	1307
PANET	6099	3074	3025
PAPIU ILARIAN	901	470	431
PASARENI	1793	866	927
PETELEA	3029	1533	1496
POGACEAUA	2027	1067	960
RASTOLITA	1853	958	895
RICIU	3670	1888	1782
RUSII-MUNTI	2207	1103	1104
SANGER	2472	1257	1215
SARATENI	1485	755	730
SASCHIZ	2258	1117	1141
SAULIA	2087	1040	1047
SINCAI	1630	852	778
SINCRAIU DE MURES	8271	4031	4240
SINGEORGHIU DE MURES	10063	4941	5122
SINPAUL	4407	2235	2172
SINPETRU DE CIMPIE	2844	1444	1400
SINTANA DE MURES	5652	2822	2830
SOLOVASTRU	2890	1452	1438
STINCENI	1469	748	721
SUPLAC	2316	1148	1168
SUSENI	2346	1161	1185
TAURENI	968	509	459
VALEA LARGA	3075	1594	1481
VARGATA	1949	935	1014
VATAVA	1979	1004	975
VETCA	788	377	411
VIISOARA	1876	960	916
VINATORI	4297	2150	2147
VOIVODENI	1812	889	923
ZAGAR	1301	662	639
ZAU DE CIMPIE	3326	1663	1663



### 17.3. MIȘCAREA NATURALĂ A POPULAȚIEI

- în anul 2015 -

	Născuți-vii	Decedați	Spor natural
<b>JUDETUL MURES</b>	<b>5829</b>	<b>7219</b>	<b>-1390</b>
<b>MUNICIPII SI ORASE</b>	<b>2619</b>	<b>3257</b>	<b>-638</b>
MUNICIPIUL TIRGU MURES	1278	1529	-251
MUNICIPIUL REGHIN	302	361	-59
MUNICIPIUL SIGHISOARA	249	342	-93
MUNICIPIUL TARNAVENI	186	289	-103
ORAS IERNUT	96	134	-38
ORAS LUDUS	149	176	-27
ORAS MIERCUREA NIRAJULUI	66	74	-8
ORAS SANGEORGIU DE PADURE	46	78	-32
ORAS SARMASU	79	92	-13
ORAS SOVATA	87	113	-26
ORAS UNGHENI	81	69	12
<b>COMUNE</b>	<b>3210</b>	<b>3962</b>	<b>-752</b>
ACATARI	84	90	-6
ADAMUS	49	90	-41
ALBESTI	64	83	-19
ALUNIS	31	55	-24
APOLD	47	32	15
ATINTIS	10	29	-19
BAGACIU	29	24	5
BAHNEA	61	55	6
BALA	5	14	-9
BALAU SERI	58	74	-16
BAND	92	77	15
BATOS	47	51	-4
BEICA DE JOS	29	39	-10
BERENI	12	24	-12
BICHIS	9	21	-12
BOGATA	25	26	-1
BREAZA	28	33	-5
BRINCOVENESTI	13	81	-68
CEUASU DE CIMPIE	72	95	-23
CHETANI	18	36	-18
CHIBED	23	30	-7
CHIPHERU DE JOS	19	28	-9
COROISINMARTIN	19	28	-9
CORUNCA	44	16	28
COZMA	8	14	-6
CRACIUNESTI	59	58	1
CRAIESTI	3	16	-13
CRISTESTI	147	78	69
CUCERDEA	15	34	-19
CUCI	17	22	-5
DANES	57	49	8
DEDA	56	65	-9
EREMITU	42	64	-22
ERNEI	60	77	-17
FARAGAU	17	21	-4
FINTINELE	41	90	-49
GALESTI	23	57	-34
GANESTI	27	42	-15

	Născuți-vii	Decedați	Spor natural
GHEORGHE DOJA	23	42	-19
GHINDARI	51	65	-14
GLODENI	55	53	2
GORNESTI	47	85	-38
GREBENISU DE CIMPIE	17	19	-2
GURGHIU	52	70	-18
HODAC	65	64	1
HODOSA	11	24	-13
IBANESTI	53	67	-14
ICLANZEL	21	35	-14
IDECIU DE JOS	19	22	-3
LIVEZENI	26	30	-4
LUNCA	19	53	-34
LUNCA BRADULUI	27	32	-5
MADARAS	13	26	-13
MAGHERANI	16	24	-8
MICA	68	60	8
MIHESU DE CIMPIE	35	35	0
NADES	47	29	18
NEAUA	23	21	2
OGRA	50	39	11
PANET	52	66	-14
PAPIU ILARIAN	6	25	-19
PASARENI	18	36	-18
PETELEA	36	37	-1
POGACEAUA	20	34	-14
RASTOLITA	10	27	-17
RICIU	36	60	-24
RUSII-MUNTI	18	30	-12
SANGER	23	31	-8
SARATENI	13	19	-6
SASCHIZ	18	24	-6
SAULIA	15	35	-20
SINCAI	13	27	-14
SINCRAIU DE MURES	109	114	-5
SINGEORGHIU DE MURES	106	97	9
SINPAUL	58	42	16
SINPETRU DE CIMPIE	32	58	-26
SINTANA DE MURES	88	64	24
SOLOVASTRU	30	46	-16
STINCENI	14	23	-9
SUPLAC	23	41	-18
SUSENI	17	31	-14
TAURENI	15	19	-4
VALEA LARGA	15	28	-13
VARGATA	12	37	-25
VATAVA	24	30	-6
VETCA	13	13	0
VIISOARA	30	23	7
VINATORI	76	38	38
VOIVODENI	17	33	-16
ZAGAR	13	11	2
ZAU DE CIMPIE	42	50	-8

**17.4. FONDUL DE LOCUINȚE**  
- la sfârșitul anului 2015 -

	Număr locuințe		Suprafața locuibilă - m <sup>2</sup> -	
	Total	din care: privat	Total	din care: privat
<b>JUDETUL MURES</b>	<b>230.611</b>	<b>227.747</b>	<b>10.764.894</b>	<b>10.670.368</b>
<b>MUNICIPII SI ORASE</b>	<b>120.611</b>	<b>118.325</b>	<b>5.663.790</b>	<b>5.593.118</b>
MUNICIPIUL TIRGU MURES	59.632	58.675	2.841.457	2.812.514
MUNICIPIUL REGHIN	13.885	13.623	720.701	711.303
MUNICIPIUL SIGHISOARA	12.944	12.416	604.149	587.364
MUNICIPIUL TARNAVENI	10.075	9.944	425.199	422.432
ORAS IERNUT	3.714	3.517	165.507	160.318
ORAS LUDUS	6.480	6.390	281.642	277.736
ORAS MIERCUREA NIRAJULUI	2.201	2.153	87.741	86.325
ORAS SANGEORGIU DE PADURE	2.128	2.119	91.448	91.061
ORAS SARMASU	2.733	2.729	124.125	123.939
ORAS SOVATA	4.364	4.310	203.980	202.469
ORAS UNGHENI	2.455	2.449	117.841	117.657
<b>COMUNE</b>	<b>110.000</b>	<b>109.422</b>	<b>5.101.104</b>	<b>5.077.250</b>
ACATARI	1.946	1.944	71.848	71.812
ADAMUS	1.899	1.898	84.575	84.515
ALBESTI	2.012	2.011	110.815	110.779
ALUNIS	1.172	1.168	59.823	59.644
APOLD	1.112	1.053	53.438	51.171
ATINTIS	669	669	25.562	25.562
BAGACIU	941	909	41.591	40.220
BAHNEA	1.410	1.405	61.347	61.118
BALA	432	431	18.590	18.540
BALAU SERI	1.677	1.656	77.428	76.440
BAND	2.269	2.262	82.123	81.835
BATOS	1.369	1.366	69.212	69.122
BEICA DE JOS	945	943	49.950	49.907
BERENI	776	776	31.670	31.670
BICHIS	497	496	19.241	19.209
BOGATA	753	751	28.809	28.777
BREAZA	968	966	51.530	51.386
BRINCOVENESTI	1.650	1.645	79.071	78.937
CEUASU DE CIMPIE	2.157	2.152	98.985	98.754
CHETANI	1.029	1.027	42.726	42.660
CHIBED	852	851	30.141	30.081
CHIPHERU DE JOS	796	796	34.429	34.429
COROISINMARTIN	642	640	29.521	29.457
CORUNCA	1.430	1.429	102.407	102.357
COZMA	367	366	14.877	14.848
CRACIUNESTI	1.469	1.467	76.308	76.260
CRAIESTI	438	434	17.724	17.598
CRISTESTI	1.994	1.991	105.486	105.393
CUCERDEA	838	838	32.052	32.052
CUCI	836	836	33.919	33.919
DANES	1.794	1.771	100.563	99.766
DEDA	1.734	1.731	91.960	91.878
EREMITU	1.646	1.637	63.807	63.208
ERNEI	2.029	2.021	85.775	85.493
FARAGAU	702	700	25.471	25.401
FINTINELE	2.016	2.014	84.794	84.732
GALESTI	1.333	1.330	46.080	45.984

	Număr locuințe		Suprafața locuibilă - m <sup>2</sup>	
	Total	din care: privat	Total	din care: privat
GANESTI	1.340	1.339	61.799	61.624
GHEORGHE DOJA	1.227	1.219	48.000	47.718
GHINDARI	1.553	1.549	56.366	56.192
GLODENI	1.371	1.370	61.009	60.984
GORNESTI	2.229	2.222	92.956	92.688
GREBENISU DE CIMPIE	582	581	20.825	20.805
GURGHIU	2.280	2.263	109.993	109.382
HODAC	1.698	1.698	94.312	94.312
HODOSA	682	682	27.736	27.736
IBANESTI	1.900	1.899	108.122	108.102
ICLANZEL	906	906	33.458	33.458
IDECIU DE JOS	754	750	42.586	42.385
LIVEZENI	1.327	1.326	79.421	79.389
LUNCA	1.108	1.106	53.848	53.758
LUNCA BRADULUI	1.486	1.457	82.337	81.212
MADARAS	464	464	15.686	15.686
MAGHERANI	810	808	32.629	32.461
MICA	1.512	1.505	68.023	67.699
MIHESU DE CIMPIE	980	976	34.055	33.937
NADES	891	859	42.192	41.148
NEAUA	666	666	24.446	24.446
OGRA	1.029	1.028	40.470	40.438
PANET	2.447	2.447	88.071	88.071
PAPIU ILARIAN	362	361	13.216	13.180
PASARENI	877	874	33.845	33.742
PETEA	914	912	39.944	39.803
POGACEAUA	747	742	25.407	25.215
RASTOLITA	1.362	1.346	60.927	60.534
RICIU	1.578	1.572	55.859	55.674
RUSII-MUNTI	844	843	50.994	50.954
SANGER	973	973	32.188	32.188
SARATENI	570	568	25.790	25.732
SASCHIZ	839	808	40.628	39.204
SAULIA	853	852	32.131	32.051
SINCAI	670	666	25.037	24.768
SINCRAIU DE MURES	2.965	2.937	198.704	196.387
SINGEORGHIU DE MURES	3.506	3.500	219.696	219.444
SINPAUL	1.435	1.433	65.785	65.705
SINPETRU DE CIMPIE	1.241	1.238	44.166	44.074
SINTANA DE MURES	2.269	2.218	140.762	139.355
SOLOVASTRU	1.034	1.032	55.453	55.333
STINCENI	832	829	40.706	40.636
SUPLAC	952	943	46.292	45.937
SUSENI	769	769	43.444	43.444
TAURENI	412	410	13.278	13.218
VALEA LARGA	1.276	1.275	55.264	55.216
VARGATA	920	918	39.066	38.922
VATAVA	911	909	46.127	45.989
VETCA	505	504	17.903	17.843
VIISOARA	636	617	28.974	28.151
VINATORI	1.473	1.464	59.583	59.104
VOIVODENI	751	750	28.551	28.471
ZAGAR	476	459	24.265	23.494
ZAU DE CIMPIE	1.207	1.200	45.131	44.937

**17.5. NUMĂRUL ȘCOLILOR, POPULAȚIA ȘCOLARĂ ȘI  
PERSONALUL DIDACTIC  
- anul școlar 2015/2016 -**

	Unități de învățământ	Populația școlară	Personal didactic
<b>JUDETUL MURES</b>	<b>189</b>	<b>99823</b>	<b>7175</b>
<b>MUNICIPII SI ORASE</b>	<b>93</b>	<b>67604</b>	<b>4646</b>
MUNICIPIUL TIRGU MURES	46	40368	2784
MUNICIPIUL REGHIN	14	7467	528
MUNICIPIUL SIGHISOARA	12	5585	357
MUNICIPIUL TARNAVENI	8	3913	226
ORAS IERNUT	2	1373	106
ORAS LUDUS	4	2694	184
ORAS MIERCUREA NIRAJULUI	2	1287	91
ORAS SANGEORGIU DE PADURE	1	904	79
ORAS SARMASU	1	1394	106
ORAS SOVATA	2	1804	110
ORAS UNGHENI	1	815	75
<b>COMUNE</b>	<b>96</b>	<b>32219</b>	<b>2529</b>
ACATARI	1	505	42
ADAMUS	1	430	29
ALBESTI	1	510	36
ALUNIS	1	318	29
APOLD	1	428	31
ATINTIS	1	170	14
BAGACIU	1	381	27
BAHNEA	1	597	54
BALA	1	51	10
BALAU SERI	1	682	52
BAND	1	1007	60
BATOS	1	435	45
BEICA DE JOS	1	259	16
BERENI	1	129	14
BICHIS	1	71	11
BOGATA	1	131	12
BREAZA	1	197	18
BRINCOVENESTI	1	342	27
CEUASU DE CIMPIE	2	738	84
CHETANI	1	273	19
CHIBED	1	229	18
CHIPHERU DE JOS	1	171	13
COROISINMARTIN	1	195	13
CORUNCA	1	209	20
COZMA	1	55	9
CRACIUNESTI	1	549	42
CRAIESTI	1	94	13
CRISTESTI	1	462	33
CUCERDEA	1	70	10
CUCI	1	191	16
DANES	1	682	39
DEDA	1	506	31
EREMITU	1	556	52
ERNEI	3	882	62
FARAGAU	1	306	23

	Unități de învățământ	Populația școlară	Personal didactic
FINTINELE	1	606	44
GALESTI	1	272	24
GANESTI	1	316	28
GHEORGHE DOJA	1	434	27
GHINDARI	1	459	35
GLODENI	1	502	32
GORNESTI	1	702	51
GREBENISU DE CIMPIE	1	264	23
GURGHIU	1	492	38
HODAC	1	704	46
HODOSA	1	146	15
IBANESTI	1	481	39
ICLANZEL	1	239	18
IDECIU DE JOS	1	150	14
LIVEZENI	1	331	24
LUNCA	1	267	24
LUNCA BRADULUI	1	239	15
MADARAS	1	210	22
MAGHERANI	1	161	11
MICA	1	725	49
MIHESU DE CIMPIE	1	290	19
NADES	1	364	40
NEAUA	1	159	14
OGRA	2	458	43
PANET	1	570	47
PAPIU ILARIAN	1	118	21
PASARENI	1	200	14
PETELEA	1	401	22
POGACEAUA	1	360	25
RASTOLITA	1	209	17
RICIU	1	496	61
RUSII-MUNTI	1	246	14
SANGER	1	318	19
SARATENI	1	255	15
SASCHIZ	1	253	21
SAULIA	1	322	26
SINCAI	1	229	16
SINCRAIU DE MURES	1	616	44
SINGEORGHIU DE MURES	1	873	55
SINPAUL	1	648	42
SINPETRU DE CIMPIE	1	291	20
SINTANA DE MURES	1	406	37
SOLOVASTRU	1	287	30
STINCENI	1	102	8
SUPLAC	2	274	26
SUSENI	1	218	13
TAURENI	1	130	11
VALEA LARGA	1	296	22
VARGATA	1	253	21
VATAVA	1	187	15
VETCA	1	111	14
VIISOARA	1	345	29
VINATORI	1	663	40
VOIVODENI	1	202	17
ZAGAR	1	185	19
ZAU DE CIMPIE	1	373	29

## 17.6. SUPRAFAȚA TOTALĂ ȘI SUPRAFAȚA AGRICOLĂ DUPĂ MODUL DE FOLOSINȚĂ

- la sfârșitul anului 2015 -

-ha-

	Suprafața totală	Suprafața agricolă	din suprafața agricolă:				
			arabil	pășuni	fânețe	vii, pepiniere viticole	livezi, pepiniere pomicele
<b>JUDETUL MURES</b>	<b>670545</b>	<b>409341</b>	<b>221125</b>	<b>107215</b>	<b>74006</b>	<b>1856</b>	<b>5139</b>
<b>MUNICIPII SI ORASE</b>	<b>85890</b>	<b>52554</b>	<b>32508</b>	<b>10965</b>	<b>7804</b>	<b>396</b>	<b>881</b>
MUNICIPIUL TIRGU MURES	4922	1251	970	110	108	10	53
MUNICIPIUL REGHIN	5589	4022	2501	321	383	39	778
MUNICIPIUL SIGHISOARA	9593	4723	1527	1656	1247	290	3
MUNICIPIUL TARNAVENI	6062	4526	2898	812	801	12	3
ORASUL IERNUT	10624	8445	6918	728	792	7	0
ORASUL LUDUS	6477	5032	3515	490	1024	3	0
ORAS MIERCUREA NIRAJULUI	5581	4225	2925	727	554	11	8
ORAS SANGEORGIU DE PADURE	7111	3941	1833	1408	693	3	4
ORAS SARMASU	7613	6668	4649	1560	420	19	20
ORAS SOVATA	15960	4321	1077	1773	1471	0	0
ORAS UNGHENI	6358	5400	3695	1380	311	2	12
<b>COMUNE</b>	<b>584655</b>	<b>356787</b>	<b>188617</b>	<b>96250</b>	<b>66202</b>	<b>1460</b>	<b>4258</b>
ACATARI	7463	5364	3575	999	735	16	39
ADAMUS	8082	6302	3864	594	1844	0	0
ALBESTI	8265	5160	2309	1409	1428	5	9
ALUNIS	4060	2549	668	568	1304	0	9
APOLD	12536	7253	2516	2595	1697	9	436
ATINTIS	4837	3988	2591	973	416	8	0
BAGACIU	3727	2773	1931	340	236	231	35
BAHNEA	9161	6686	4349	1489	683	23	142
BALA	2816	2520	1506	746	265	2	1
BALAU SERI	7801	5505	3215	1310	929	25	26
BAND	8991	8175	6235	1242	691	1	6
BATOS	8232	7267	3234	1693	1020	101	1219
BEICA DE JOS	4546	3503	1788	721	992	0	2
BERENI	4046	3050	2047	500	467	10	26
BICHIS	4628	3373	2017	869	477	4	6
BOGATA	3052	2182	1626	402	147	2	5
BREAZA	4149	3118	1873	526	521	1	197
BRINCOVENESTI	8722	6184	1320	2734	2080	0	50
CEUASU DE CIMPIE	8343	5961	3828	1314	565	113	141
CHETANI	5783	5076	3391	1340	342	1	2
CHIBED	3748	2346	359	1580	400	3	4
CHIPHERU DE JOS	11519	4608	1434	2087	1087	0	0
COROISINMARTIN	2740	2124	1479	375	269	1	0
CORUNCA	1712	872	502	154	192	4	20
COZMA	2961	2639	1680	661	226	5	67
CRACIUNESTI	4838	3438	2553	148	720	16	1
CRAIESTI	2347	2041	1366	520	144	9	2
CRISTESTI	1324	882	750	76	54	2	0
CUCERDEA	3597	3179	2178	441	529	11	20
CUCI	4213	3364	2260	811	287	0	6
DANES	11469	5707	2369	1941	1228	49	120
DEDA	7745	5193	738	1930	2524	0	1
EREMITU	8292	5180	2264	1976	924	1	15
ERNEI	6730	5169	3571	976	508	8	106
FARAGAU	3987	3347	1946	1142	241	3	15
FINTINELE	6426	4178	1931	1584	621	40	2
GALESTI	5725	4180	2684	563	927	4	2

	Suprafața totală	Suprafața agricolă	din suprafața agricolă:				
			arabil	pășuni	fânețe	vii, pepiniere viticole	livezi, pepiniere pomicole
GANESTI	4964	4305	3005	658	498	144	0
GHEORGHE DOJA	3744	2815	1935	497	371	12	0
GHINDARI	8024	4657	1829	1938	833	7	50
GLODENI	5435	3818	2793	820	200	3	2
GORNESTI	8525	6299	3157	1637	1462	14	29
GREBENISU DE CIMPIE	2800	2359	1835	384	133	5	2
GURGHIU	12644	6592	1320	2696	2574	0	2
HODAC	9773	4322	1021	1777	1524	0	0
HODOSA	3976	2995	1903	544	542	6	0
IBANESTI	31280	4743	662	1947	2133	0	1
ICLANZEL	6158	5258	3139	1651	438	1	29
IDECIUL DE JOS	4249	2614	800	543	1249	0	22
LIVEZENI	2486	1693	774	479	232	5	203
LUNCA	8229	6526	3501	1305	1686	15	19
LUNCA BRADULUI	31015	4862	80	3727	1055	0	0
MADARAS	2305	1920	1630	158	126	2	4
MAGHERANI	5806	3618	1450	1280	860	8	20
MICA	6384	4947	3254	1251	316	113	13
MIHESU DE CIMPIE	5338	4638	3614	830	182	2	10
NADES	6873	4216	1622	1738	762	3	91
NEAUA	3998	2648	1029	1056	465	12	86
OGRA	5037	4366	2985	1046	330	5	0
PANET	7237	5738	4385	444	463	2	444
PAPIU ILARIAN	2610	2289	1495	602	183	1	8
PASARENI	3030	2227	1707	280	219	18	3
PETELEA	4371	2819	1653	500	656	2	8
POGACEAUA	3798	3329	2441	713	147	2	26
RASTOLITA	26582	5625	50	5005	570	0	0
RICIU	7352	6031	4652	1009	335	8	27
RUSII-MUNTI	4275	2498	627	709	1156	1	5
SANGER	5145	4496	3259	889	346	0	2
SARATENI	3715	2317	761	553	1001	2	0
SASCHIZ	9817	5423	1653	1598	1829	316	27
SAULIA	2627	2221	1688	352	175	0	6
SINCAI	3375	2957	2256	268	407	3	23
SINCRAIU DE MURES	2057	978	648	161	169	0	0
SINGEORGHIU DE MURES	2866	1890	1321	466	87	0	16
SINPAUL	5539	4256	3234	616	406	0	0
SINPETRU DE CIMPIE	6385	5592	3757	1445	353	6	31
SINTANA DE MURES	2596	2049	1844	204	0	0	1
SOLOVASTRU	2991	1895	312	739	839	0	5
STINCENI	12476	3594	138	1461	1995	0	0
SUPLAC	4865	3924	2752	577	373	7	215
SUSENI	3078	2267	1443	545	254	3	22
TAURENI	2071	1733	1191	414	106	7	15
VALEA LARGA	3352	3007	2525	250	202	2	28
VARGATA	3980	3260	2356	478	419	7	0
VATAVA	16880	7194	709	2084	4379	1	21
VETCA	3744	2650	820	1249	574	6	1
VIISOARA	6683	4021	2212	1185	624	0	0
VINATORI	11185	6413	2799	1981	1633	0	0
VOIVODENI	3404	2622	2010	438	173	0	1
ZAGAR	3899	2538	1478	891	160	1	8
ZAU DE CIMPIE	5014	4287	3156	853	278	0	0



# **CAPITOLUL 18**

**PONDEREA ȘI LOCUL JUDEȚULUI  
IN ECONOMIA NAȚIONALĂ**

## 18.1. PONDEREA ȘI LOCUL JUDEȚULUI ÎN ECONOMIA NAȚIONALĂ

	Ponderea în total						Locul județului					
	2010	2011	2012	2013	2014	2015	2010	2011	2012	2013	2014	2015
<b>• ÎMPĂRȚIREA ADMINISTRATIVĂ A TERITORIULUI</b>												
-Suprafața totală	2,8	2,8	2,8	2,8	2,8	2,8	11	11	11	11	11	11
-Numărul municipiilor	3,9	3,9	3,9	3,9	3,9	3,9	8	8	8	8	8	8
-Numărul orașelor	3,2	3,2	3,2	3,2	3,2	3,2	13	13	13	13	13	13
-Numărul comunelor	3,2	3,2	3,2	3,2	3,2	3,2	8	8	8	8	8	8
-Numărul satelor	3,6	3,6	3,6	3,6	3,6	3,6	6	6	6	6	6	6
<b>• POPULAȚIA</b>												
-Populația totală	2,7	2,7	2,7	2,7	2,7	2,7	14	14	14	14	14	14
-Populația urbană	2,6	2,6	2,7	2,7	2,5	2,5	14	15	14	14	16	16
-Populația rurală	2,9	2,9	2,7	2,9	2,9	2,9	11	11	11	11	11	11
-Născuți-vii	2,9	3,0	2,9	2,9	3,0	3,0	12	12	12	12	12	12
-Decedați	2,8	2,7	2,7	2,7	2,7	2,8	31	31	30	30	30	31
-Spor natural	2,2	1,9	1,8	1,8	1,9	2,3	18	16	16	17	16	22
-Căsătorii	2,5	2,4	2,3	2,3	2,3	2,3	16	16	16	16	17	16
-Divorțuri	2,6	2,2	2,4	2,0	2,3	2,2	27	22	25	21	24	22
-Decedați în vârstă sub 1 an	3,1	2,9	2,4	3,0	3,5	3,9	34	31	26	33	37	37
-Durata medie a vieții	-	-	-	-	-	-	21	22	21	18	14	18
<b>• FORȚA DE MUNCĂ ȘI CÂȘTIGUL SALARIAL</b>												
-Resurse de muncă	2,6	2,6	2,7	2,7	2,7	2,7	14	14	14	14	13	13
-Populația activă civilă	2,8	2,8	2,8	2,7	2,7	2,7	11	11	11	12	11	12
-Populația ocupată	2,7	2,7	2,7	2,7	2,7	2,7	11	12	12	12	12	11
-Numărul mediu al salariaților	2,6	2,6	2,6	2,7	2,6	2,6	11	11	11	11	12	10
-Numărul șomerilor – la sfârșitul anului	3,1	3,2	3,1	2,6	2,9	2,6	37	34	33	27	29	27
-Rata șomajului	-	-	-	-	-	-	21	26	22	15	19	17
-Câștigul mediu salarial nominal net	-	-	-	-	-	-	21	19	17	16	15	15
-Câștigul mediu salarial nominal brut	-	-	-	-	-	-	21	19	17	16	15	15
<b>• REȚEAUA ȘI ACTIVITATEA UNITĂȚILOR SANITARE</b>												
-Spitale	2,8	2,8	2,7	3,0	2,8	2,7	12	11	12	11	11	11
-Cabinete medicale școlare	6,0	6,3	6,1	5,9	4,6	4,6	5	4	4	4	4	4
-Cabinete medicale de familie	3,0	2,8	2,8	2,7	2,8	2,7	11	12	12	13	11	13
-Policlinici	14,1	15,3	14,2	14,8	14,8	23,1	2	2	2	2	2	1
-Cabinete stomatologice	2,6	2,6	2,5	2,7	2,7	2,8	13	12	14	14	11	11
-Laboratoare medicale	5,0	5,1	4,4	4,4	4,8	4,1	4	4	5	4	4	5
-Farmacii	3,2	3,2	3,2	3,0	2,9	3,0	11	10	10	11	11	11
-Depozite farmaceutice	4,7	5,2	3,7	3,7	4,4	4,4	8	8	9	9	8	7
-Numărul medicilor	3,9	4,0	4,0	4,2	4,0	4,0	6	5	5	5	6	6
-Numărul stomatologilor	3,1	3,0	2,9	3,1	2,9	3,1	8	8	10	9	10	8
-Numărul personalului sanitar mediu	3,2	3,2	3,2	3,2	3,2	3,0	8	8	8	8	8	8
-Numărul farmaciștilor	2,8	2,7	2,6	2,6	2,5	2,4	10	10	10	10	11	12
-Numărul paturilor în spitale (inclusiv în centre de sănătate)	3,0	3,1	3,1	3,1	3,1	3,1	9	7	7	7	7	7
<b>• CULTURĂ</b>												
-Instituții de spectacol	5,1	4,9	4,2	3,0	2,9	3,1	4	4	5	7	9	6
-Spectacole și concerte	4,6	4,4	4,3	3,9	4,4	4,4	3	4	6	6	7	6
-Spectatori și auditori	3,0	2,4	2,2	3,6	3,6	4,3	5	6	8	7	8	6

- continuare -

	Ponderea în total						Locul județului					
	2010	2011	2012	2013	2014	2015	2010	2011	2012	2013	2014	2015
-Biblioteci	3,0	2,9	2,9	2,9	2,9	2,9	11	10	11	11	11	11
-Volume existente	2,6	2,6	2,6	2,6	2,6	2,6	8	8	8	9	9	9
-Citori activi	2,8	2,9	2,6	2,6	2,6	2,6	11	11	14	14	16	16
<b>• ÎNVĂȚĂMÂNT</b>												
-Numărul unităților de învățământ	3,4	3,1	3,0	2,7	2,7	2,7	6	9	9	13	14	13
-Populația școlară	2,7	2,7	2,8	2,8	2,8	2,7	14	14	12	12	13	13
-Copii înscriși în grădinițe	3,3	3,3	3,2	3,1	3,1	3,1	8	8	8	10	10	11
-Elevi înscriși	2,8	2,8	2,8	2,8	2,8	2,8	13	13	13	12	12	12
-Studenți înscriși	1,7	2,0	2,3	2,4	2,4	2,4	13	12	12	12	12	11
-Personal didactic - total	3,1	3,1	3,1	3,1	3,1	3,0	9	9	10	9	9	9
<b>• LOCUINȚE ȘI ACTIVITĂȚI PRIVIND UTILITATEA PUBLICĂ DE INTERES LOCAL</b>												
-Locuințe existente la sfârșitul anului	2,7	2,7	2,6	2,6	2,6	2,6	13	14	14	14	14	14
-Suprafața locuibilă la sfârșitul anului	2,7	2,7	2,7	2,6	2,6	2,6	13	13	13	13	14	14
-Locuințe terminate	2,5	1,6	1,8	1,8	1,6	1,8	16	22	20	18	20	17
-Lungimea strazilor orășenești	2,5	2,5	2,5	2,4	2,3	2,2	19	20	20	21	21	21
-Suprafața spațiilor verzi din municipii și orașe	2,7	2,8	2,7	2,6	2,6	2,7	9	9	10	11	11	12
-Lungimea totală simplă a rețelei de distribuție a apei	2,7	2,7	2,9	2,9	2,8	2,9	13	14	10	10	12	11
-Lungimea totală simplă a conductelor de canalizare publică	4,0	4,1	4,3	4,0	3,8	3,5	7	6	5	6	5	7
-Lungimea totală simplă a rețelei de distribuție a gazelor	9,2	9,0	8,8	8,7	8,6	8,3	1	1	1	1	1	1
<b>• AGRICULTURĂ ȘI SILVICULTURĂ</b>												
-Suprafața agricolă	2,8	2,8	2,8	2,8	2,8	...	10	10	10	10	10	...
-Suprafața arabilă	2,4	2,4	2,4	2,4	2,4	...	19	19	19	19	19	...
-Parcul de tractoare agricole fizice	2,9	3,4	3,4	3,2	3,2	3,4	10	9	8	10	10	9
-Producția de cereale boabe	2,3	2,1	2,4	2,1	2,2	2,3	18	18	15	20	19	17
-Producția de grâu și seară	1,3	1,3	0,9	1,2	1,3	1,4	23	21	25	23	22	20
-Producția de porumb	2,9	2,6	3,6	2,6	2,8	3,1	15	18	7	16	15	14
-Producția de sfeclă de zahăr	9,4	10,7	9,1	6,9	11,9	9,1	5	2	3	5	3	7
-Producția de cartofi	3,4	2,9	3,0	2,6	2,4	2,6	11	13	14	13	15	14
-Producția de legume	2,5	2,7	2,7	2,7	2,7	2,7	12	13	13	14	11	12
-Numărul de bovine	3,4	3,4	3,3	3,4	3,3	3,3	7	7	6	6	8	8
-Numărul de porcine	2,6	2,4	2,6	2,3	2,3	2,4	12	14	13	15	15	16
-Numărul de ovine	4,0	4,8	5,0	4,9	4,7	4,7	6	3	3	3	3	3
-Numărul de păsări	2,3	2,5	2,6	2,4	2,4	2,1	20	20	18	21	20	23
-Numărul de albine	3,6	4,5	5,0	5,2	5,4	5,9	3	2	2	3	3	3
-Producția de carne sacrificată	2,6	2,5	2,4	2,3	2,9	2,3	14	15	13	16	11	18
-Producția de lapte de vacă și bivoliță	3,3	3,7	4,1	4,0	4,1	3,7	9	5	4	4	4	5
-Producția de lapte de oaie și capră	4,2	4,6	4,1	4,7	4,5	4,6	5	2	4	1	2	1
-Producția de ouă	3,3	3,4	3,4	3,1	3,3	3,1	6	7	8	11	7	11
-Producția de miere extrasă	3,0	5,0	4,4	4,6	4,2	4,8	14	3	3	3	3	3
-Producția agricolă totală	3,0	2,8	3,2	2,8	2,9	2,8	9	17	8	15	14	16

- continuare -

	Ponderea în total						Locul județului					
	2010	2011	2012	2013	2014		2010	2011	2012	2013	2014	2015
-Producția agricolă vegetală	3,1	2,7	3,2	2,6	2,7	2,7	12	18	12	18	16	17
-Producția agricolă animală	3,0	3,3	3,3	3,3	3,4	3,3	6	4	4	3	4	6
-Suprafața fondului forestier	3,4	3,4	3,4	3,4	3,4	3,4	11	11	11	11	11	11
-Volumul de lemn recoltat	3,3	4,7	4,2	4,1	4,7	3,1	10	5	5	7	5	13
<b>• TURISM</b>												
-Unități de cazare turistică existente	2,4	2,8	3,7	3,9	4,5	4,1	16	12	8	6	6	7
-Capacitate de cazare turistică existentă	2,0	2,8	3,1	3,2	3,4	3,4	13	9	8	7	6	6
-Capacitate de cazare turistică în funcțiune	2,8	3,0	3,5	3,7	3,7	3,7	11	10	10	7	6	7
-Înnoptări	3,2	3,2	3,7	4,0	4,2	4,4	7	7	7	7	7	6
-Turiști cazați	3,3	3,7	4,6	5,0	4,9	5,0	8	8	5	4	4	4
-Turiști din țară cazați	3,4	3,7	4,8	5,2	5,1	5,3	10	7	5	4	4	4
<b>• TRANSPORTURI</b>												
-Lungimea drumurilor publice	2,5	2,5	2,5	2,5	2,5	2,5	20	20	19	19	20	20
-Lungimea căilor ferate	2,6	2,6	2,6	2,6	2,6	2,6	13	13	13	13	13	13
<b>• PRODUSUL INTERN BRUT</b>												
-Produsul intern brut	2,2	2,1	2,0	2,1	2,2	-	15	14	14	14	13	-
<b>• ÎNTREPRINDERI ACTIVE ȘI PRINCIPALII INDICATORI DIN UNITĂȚILE LOCALE</b>												
-Întreprinderi active - total, din care:	2,5	2,5	2,4	2,4	2,4	2,4	12	12	12	12	12	12
-micro ( 0-9 salariați )	2,5	2,5	2,4	2,4	2,4	2,4	12	12	12	12	12	12
-mici ( 10-49 salariați )	2,6	2,6	2,6	2,6	2,6	2,6	11	11	11	12	12	11
-mijlocii(50-249 salariați)	2,8	2,7	2,7	2,7	2,7	2,8	10	12	11	11	11	11
-mari ( peste 250 salariați)	2,0	2,2	2,3	2,6	2,8	2,6	13	13	13	11	9	11
-Cifra de afaceri	2,3	2,4	2,4	2,5	2,7	2,7	11	11	11	11	10	9
-Investiții brute	1,8	12,5	1,7	2,7	4,4	2,4	15	3	13	9	2	10
-Investiții nete	1,9	1,6	1,7	2,1	2,6	2,9	14	17	13	14	10	10
-Efectivul de personal	2,5	2,5	2,5	2,6	2,6	2,5	13	14	13	13	13	13

## PRESCURTĂRI FOLOSITE PENTRU UNITĂȚILE DE MĂSURĂ

<b>UM</b> = unitate de măsură	<b>mv</b> = masă verde
<b>m</b> = metru	<b>ha</b> = hectar
<b>mm</b> = milimetru	<b>nr.</b> = număr
<b>km</b> = kilometru	<b>temp.</b> = temperaturi
<b>m<sup>2</sup></b> = metru pătrat	<b>%</b> = procent
<b>m<sup>3</sup></b> = metru cub	<b>S.A.</b> = substanță activă
<b>km<sup>2</sup></b> = kilometru pătrat	<b>mil.</b> = milioane
<b>t</b> = tonă	<b>echiv.</b> = echivalent
<b>l</b> = litru	<b>buc.</b> = bucată
<b>hl</b> = hectolitru	<b>"</b> = secundă
<b>per</b> = pereche	<b>'</b> = minut
<b>g</b> = gram	<b>°</b> = grad
<b>mg</b> = miligram	<b>&gt;</b> = și peste

## SIMBOLURI FOLOSITE

- = nu e cazul

... = lipsă date

\*) = date mai mici decât 0,1 sau 1 din unitățile  
în care sunt exprimați indicatorii

**INSTITUTUL NAȚIONAL DE STATISTICĂ**  
**DIRECȚIA JUDEȚEANĂ DE STATISTICĂ MUREȘ**  
540064 Târgu Mureș, str. Bolyai, nr.18, Mureș  
tel. 0265-261819, fax 0265-260760,  
mail:tele@mures.insse.ro, <http://www.mures.insse.ro>