



INSTITUTUL NAȚIONAL DE STATISTICĂ  
DIRECȚIA JUDEȚEANĂ DE STATISTICĂ MUREȘ



**ANUARUL STATISTIC  
AL JUDEȚULUI MUREȘ**

**2015**

**DIRECȚIA JUDEȚEANĂ DE STATISTICĂ MUREȘ**  
*540064 Târgu Mureș, str. Bolyai, nr.18, Mureș*  
*tel. 0265-261819, fax 0265-260760,*  
*E- mail:tele@mures.insse.ro, http://www.mures.insse.ro*

© INS 2016

○ **Reproducerea** conținutului acestei publicații, integrală sau parțială, în forma originală sau modificată, precum și stocarea într-un sistem de regăsire sau transmiterea sub orice formă și prin orice mijloace sunt interzise fără autorizarea scrisă a Institutului Național de Statistică.

○ **Utilizarea** conținutului acestei publicații, cu titlu explicativ sau justificativ, în articole, studii, cărți este autorizată numai cu indicarea clară și precisă a sursei.

## SINTEZA CUPRINSULUI

	pag.
1. GEOGRAFIA ȘI MEDIUL ÎNCONJURĂTOR _____	3
♦ Geografia și organizarea administrativ-teritorială _____	6
♦ Meteorologia _____	8
♦ Mediul înconjurător _____	12
2. POPULAȚIA _____	15
♦ Numărul și structura demografică a populației _____	21
♦ Mișcarea naturală a populației _____	26
♦ Mișcarea migratorie a populației _____	32
3. FORȚA DE MUNCĂ _____	33
4. VENITURILE POPULAȚIEI _____	43
♦ Veniturile populației _____	46
5. PROTECȚIA SOCIALĂ _____	51
♦ Protecția socială a șomerilor _____	54
♦ Asigurări sociale _____	54
♦ Asistență socială _____	54
6. SĂNĂTATE _____	55
7. ÎNVĂȚĂMÂNT _____	61
8. CULTURĂ – SPORT _____	71
9. LOCUINȚE ȘI UTILITĂȚI PUBLICE _____	75
10. CONTURI NAȚIONALE _____	81
11. REZULTATE ȘI PERFORMANȚE ALE ÎNȚREPRINDERILOR _____	85
12. AGRICULTURA ȘI SILVICULTURA _____	95
♦ Agricultura _____	99
♦ Silvicultura _____	113

---

13. TRANSPORTURI – COMUNICAȚII _____	115
♦ Transporturi _____	117
♦ Postă și telecomunicații _____	119
14. TURISM _____	121
15. JUSTIȚIE _____	125
16. FINANȚE _____	129
17. TERITORIAL _____	133
18. PONDEREA ȘI LOCUL JUDEȚULUI IN ECONOMIA NAȚIONALĂ _____	147
 PRESCURTĂRI ȘI SIMBOLURI FOLOSITE _____	 151

# **CAPITOLUL 1**

## **GEOGRAFIA ȘI MEDIUL ÎNCONJURĂTOR**

- ◆ Geografia și organizarea administrativ teritorială
- ◆ Meteorologia
- ◆ Mediul înconjurător

## CUPRINS

pag.

### GEOGRAFIA SI ORGANIZAREA ADMINISTRATIV-TERITORIALĂ

1. 1. Poziția geografică a județului Mureș	6
1. 2. Lungimea hotarelor	6
1. 3. Lungimea principalelor cursuri de apă	6
1. 4. Principalele lacuri	7
1. 5. Principalele altitudini muntoase	7
1. 6. Altitudinea medie a principalelor localități	7
1. 7. Organizarea administrativă a teritoriului	7

### METEOROLOGIA

1. 8. Temperatura aerului - media lunară și anuală	8
1. 9. Temperatura aerului - minima absolută lunară și anuală	9
1.10. Temperatura aerului - maxima absolută lunară și anuală	10
1.11. Precipitațiile atmosferice - cantitatea lunară și anuală	11

### MEDIUL INCONJURĂTOR

1.12. Fondul funciar după modul de folosință	12
1.13. Calitatea apelor de suprafață în anul 2014	13

#### Sursa datelor

Baza de date a I.N.S. – Tempo-Online: <http://statistici.insse.ro/shop/>

Anuarul Statistic al României 2015.

Datele Agenției Județene de Supraveghere și Protecție a Mediului ,  
Centrului Județean de Medicină Preventivă și Filialei Județene a R.A.ROMSILVA.

## Precizări metodologice

Prin stație meteorologică definim punctul de pe suprafața terestră unde se efectuează observații și măsurători asupra tuturor elementelor și fenomenelor meteorologice, conform programului stabilit.

Programul climatologic reprezintă complexul observațiilor și măsurătorilor meteorologice ce se execută la stații, după timpul solar mediu local, atât la termenele fixe cât și continuu în 24 de ore. Termenele climatologice fixe sunt 1, 7, 13, 19, timp solar mediu local.

Observațiile asupra temperaturii aerului constau din măsurarea temperaturii aerului la termenele de observații și din determinarea valorilor maxime și minime ale acesteia, în intervalele de timp dintre termenele de observații climatologice.

Cantitățile de apă se măsoară zilnic, la termenele climatologice și se exprimă prin grosimea stratului de apă căzută, în mm (1mm=1l/mp).

Noțiunea de mediu este restrânsă la noțiunea de mediu natural.

Fondul funciar reprezintă totalitatea terenurilor, indiferent de destinație, de titlul pe baza căruia sunt deținute sau de domeniul public sau privat din care fac parte.

Evaluarea calității apelor de suprafață constă în monitorizarea parametrilor biologici hidromorfologici, fizico-chimici, a poluanților prioritari sau a altor poluanți evacuați în cantități importante.

Potrivit Legii nr. 310/2004, anexa 11, se disting 5 clase de calitate, definite astfel:

- clasa de calitate I - stare foarte bună - nu există alterări (sau sunt foarte mici) ale valorilor elementelor fizico-chimice și hidromorfologice de calitate pentru tipul de corpuri de apă de suprafață față de cele asociate în mod normal cu acel tip în condiții nemodificate;
- clasa de calitate II - stare bună - valorile elementelor biologice de calitate pentru tipul de corp de apă de suprafață prezintă nivele scăzute de schimbare datorită activităților umane, dar deviază ușor față de acele valori normale asociate cu tipul de corpuri de apă de suprafață în condiții nemodificate;
- clasa de calitate III - stare moderată - valorile elementelor biologice de calitate pentru tipul de corp de apă de suprafață deviază moderat față de acelea care sunt în mod normal asociate cu tipul de corp de apă de suprafață în condiții nemodificate. Valorile prezintă semne moderate de perturbare ca urmare a activităților umane și sunt esențial perturbate față de valorile din condițiile de stare bună;
- clasa de calitate IV - slabă - prezintă dovezi de alterări majore ale valorilor elementelor biologice de calitate pentru tipul de corpuri de ape de suprafață și în care comunitățile biologice importante deviază semnificativ de la valorile normale asociate cu tipul de corpuri de apă de suprafață în condiții nemodificate;
- clasa de calitate V - proastă - prezintă dovezi de alterări majore ale valorilor elementelor biologice de calitate pentru tipul de corpuri de ape de suprafață și în care părți mari din comunitățile biologice importante care sunt în mod normal asociate cu tipul de corpuri de apă de suprafață în condiții nemodificate, sunt absente.

### 1.1. POZIȚIA GEOGRAFICĂ a județului Mureș

	Punctul extrem (localitatea)	Longitudinea estică *)	Latitudinea nordică
<b>Nord</b>	Satul Gălăoia	24°58'38"	46°58'13"
<b>Sud</b>	Satul Apold	24°49'09"	46°07'32"
<b>Est</b>	Satul Ciobotani	25°16'23"	46°57'17"
<b>Vest</b>	Satul Giurgiș	23°58'19"	46°30'59"

\*) După Greenwich.

### 1.2. LUNGIMEA HOTARELOR

Județe vecine	Localități limite de hotar	Lungimea în km (terestră)
ALBA	Hădăreni - Cornești	45
BRAȘOV	Apold - Archita	26
BISTRIȚA-NĂȘĂUD	Sărmășel Gară - Andreneasa	116
CLUJ	Hădăreni - Sărmășel Gară	67
HARGHITA	Archita - Neagra	159
SIBIU	Cornești - Apold	98
SUCEAVA	Andreneasa - Neagra	16

### 1.3. LUNGIMEA PRINCIPALELOR CURSURI DE APĂ

Denumirea cursului de apă	Lungimea cursului de apă - km -		
	Pe teritoriul județului	Pe teritoriul României	Totală
Mureș	187	761	803
Târnava Mare	43	246	246
Târnava Mică	115	196	196
Niraj	78	78	78
Gurghiu	55	55	55



#### 1.4. PRINCIPALELE LACURI

Felul lacului	Tipul genetic	Localitatea	Suprafața lacului - ha -
laz piscicol	artificial	Zau de Câmpie	133
laz piscicol	artificial	Văleni	53
laz piscicol	artificial	Șăulia	48
Eleșteu piscicol	artificial	Iernut	122
Eleșteu piscicol	artificial	Tăureni	53
Lac cu apă dulce	natural	Fărăgău	38
Lac cu apă sărată - URSU	natural	Sovata - Băi	5

#### 1.5. PRINCIPALELE ALTITUDINI MUNTOASE

Denumirea vârfului	Denumirea masivului muntos	Altitudinea vârfului - m -
Pietrosu	Căliman	2100
Răchitiș	Căliman	2022
Bistricioaru	Căliman	1990
Saca	Gurghiu	1776
Tătarca	Gurghiu	1688
Fanacelu	Gurghiu	1684
Bătrâna	Gurghiu	1634
Cruții	Gurghiu	1515

#### 1.6. ALTITUDINEA MEDIE A PRINCIPALELOR LOCALITĂȚI

	Altitudinea medie - m -
Municipiul Tîrgu Mureș	330
Municipiul Sighișoara	375
Municipiul Reghin	371
Municipiul Târnăveni	299
Orașul Iernut	282
Orașul Luduș	276
Orașul Sovata	460

#### 1.7. ORGANIZAREA ADMINISTRATIVĂ A TERITORIULUI

- la 31.12.2014 -

	Număr municipii și orașe	din care: municipii	Număr comune	Număr sate
Județul Mureș	11	4	91	464

**1.8. TEMPERATURA AERULUI**  
**Media lunară și anuală**  
 - Stația de observare Târgu Mureș -

- °C -

Media lunară	Anii de observație					
	1901-2000	2010	2011	2012	2013	2014
Ianuarie	-4,0	-2,8	-3,1	-2,1	-2,8	0,7
Februarie	-1,8	1,4	-2,2	-6,5	2,4	1,8
Martie	4,0	4,5	4,8	3,1	4,1	7,8
Aprilie	9,7	10,5	10,2	12,0	12,3	11,4
Mai	14,8	16,0	15,5	16,6	17,1	16,5
Iunie	17,7	19,5	19,0	21,3	19,5	18,2
Iulie	19,4	21,1	20,2	24,8	20,7	20,8
August	18,8	21,1	20,1	21,9	21,6	20,0
Septembrie	14,6	14,5	17,3	18,2	13,6	16,1
Octombrie	9,2	6,9	7,4	11,1	9,6	10,4
Noiembrie	3,7	7,1	-0,7	4,9	6,8	4,7
Decembrie	-1,3	-1,5	1,0	-3,0	-2,3	1,3
<b>Media anuală</b>	<b>8,7</b>	<b>9,9</b>	<b>9,1</b>	<b>11,2</b>	<b>10,2</b>	<b>10,7</b>
<b>Amplitudinea anuală</b>	<b>23,4</b>	<b>23,9</b>	<b>23,3</b>	<b>31,3</b>	<b>24,4</b>	<b>20,1</b>

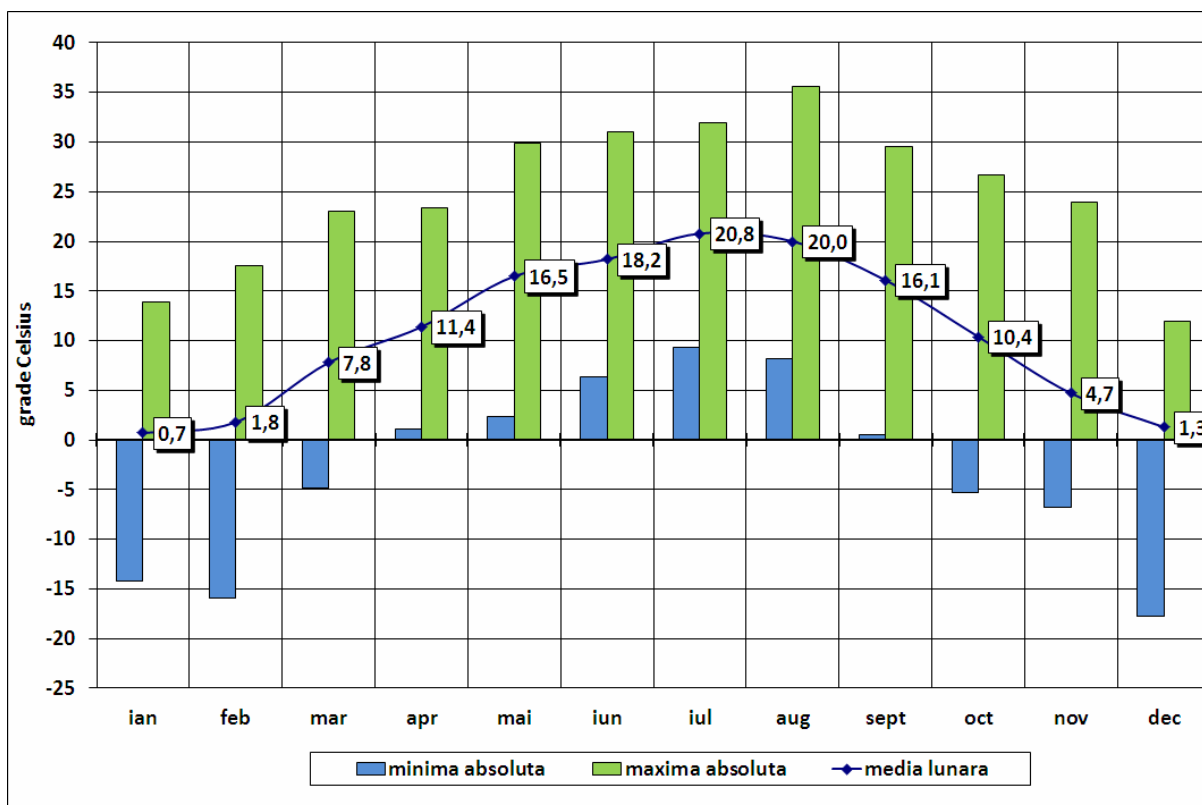

Grafic 1.1. Temperatura aerului - maxima absolută, minima absolută și media lunară - în anul 2014.

**1.9. TEMPERATURA AERULUI**  
**Minima absolută lunară și anuală**  
- Stația de observare Târgu Mureș -

- °C -

Minima lunară absolută	1901-2000	Anul temp. minime	2010	Ziua temp. minime	2011	Ziua temp. minime	2012	Ziua temp. minime	2013	Ziua temp. minime	2014	Ziua temp. minime
Ianuarie	-32,8	1942 1963	-21,9	25	-16,4	6	-19,9	31	-17,8	8,9	-14,2	31
Februarie	-32,0	1929	-14,2	5	-11,4	1,3	-22,4	8	-7,5	12	-15,9	4
Martie	-27,3	1932	-9,0	8	-9,4	9	-12,3	6	-8,2	17	-4,8	13
Aprilie	-7,5	1929	0,0	23	-2,9	11	-4,3	2	1,4	17	1,1	8
Mai	-1,6	1976	6,0	17	0,4	6	6,7	15	6,0	16	2,3	7
Iunie	0,3	1928	7,5	2	8,7	26	9,8	7	7,6	2	6,3	3
Iulie	4,6	1996	11,1	4	9,1	3	11,0	17	7,0	2	9,3	4
August	2,7	1958	8,1	21	7,8	30	6,4	29	8,3	31	8,2	29
Septembrie	-3,3	1970	5,1	24	5,7	25	5,9	13	1,8	28	0,5	25
Octombrie	-8,4	1988	-4,7	23	-7,9	18	-1,5	31	-4,2	5	-5,3	28
Noiembrie	-19,6	1989	-6,0	28	-9,8	24,28	-4,1	16	-5,3	28	-6,8	26
Decembrie	-25,9	1927	-18,2	20	-11,6	2	-20,8	14	-12,2	11	-17,7	31
<b>Minima absolută anuală</b>	-32,8	25 ian. 1942; 23 ian. 1963	-21,9	25 ian.	-16,4	6 ian.	-22,4	8 febr.	-17,8	8,9 ian.	-17,7	31 dec.

**1.10. TEMPERATURA AERULUI**  
**Maxima absolută lunară și anuală**

- Stația de observare Târgu Mureș -

- °C -

Maxima lunară absolută	1901-2000	Anul temp. maxime	2010	Ziua temp. maxime	2011	Ziua temp. maxime	2012	Ziua temp. maxime	2013	Ziua temp. maxime	2014	Ziua temp. maxime
Ianuarie	14,0	1936	15,2	9	9,1	16	6,6	5	8,0	16	13,9	20
Februarie	19,0	1994	14,8	26	10,9	7	6,0	21	16,6	25	17,5	12
Martie	27,0	1975	22,0	27	21,9	16	21,6	18	18,2	31	23,0	23, 24
Aprilie	32,5	1934	23,2	25	22,7	24; 25; 27	29,8	30	31,0	30	23,4	21
Mai	34,4	1950	29,1	3	29,4	24	32,0	2	30,7	2	29,9	26
Iunie	35,3	1963	34,5	13	32,0	23	34,5	20	33,3	22	31,0	10
Iulie	39,0	1936	33,4	17	34,0	20	37,7	26	35,7	29	32,0	21
August	38,5	1946	35,9	14	33,9	25	38,8	25	36,7	9	35,6	14
Septembrie	38,2	1946	27,4	17	31,8	12	33,5	3	26,9	9	29,6	2
Octombrie	31,5	1952	19,1	18	26,0	7	31,7	1	25,5	12; 24	26,7	11
Noiembrie	26,5	1926	22,1	10	19,1	6	21,2	5	23,2	5	24,0	7
Decembrie	18,3	1960	16,3	9	15,3	13	10,9	2	12,9	26	11,9	24
<b>Maxima absolută anuală</b>	39,0	29 iul. 1936	35,9	14 aug.	34,0	20 iul.	38,8	25 aug.	36,7	9 aug.	35,6	14 aug.

**1.11. PRECIPITAȚIILE ATMOSFERICE**  
**Cantitatea lunară și anuală -Bazinul Mureșului**  
 - Stația de observare Târgu Mureș -

- mm -

Cantitatea medie lunară	Anii de observație					
	1901 - 2000	2010	2011	2012	2013	2014
Ianuarie	28,4	43,7	24,1	31,1	28,5	65,6
Februarie	28,7	46,8	11,5	35,7	12,3	20,4
Martie	26,3	48,2	18,2	7,8	62,4	25,8
Aprilie	49,0	102,8	30,8	71,0	50,8	32,6
Mai	73,8	101,8	40,2	159,2	72,0	86,8
Iunie	90,0	132,4	153,6	57,8	67,2	51,6
Iulie	80,0	74,2	98,4	22,4	36,6	57,4
August	69,7	25,8	35,2	16,6	50,8	87,2
Septembrie	43,7	48,4	2,8	46,2	73,8	33,0
Octombrie	41,7	28,6	15,4	38,2	41,2	36,6
Noiembrie	36,7	33,2	0,8	20,0	54,1	29,0
Decembrie	32,5	49,6	27,3	57,1	8,7	47,2
<b>Anuală</b>	<b>583,5</b>	<b>735,5</b>	<b>458,3</b>	<b>563,1</b>	<b>558,4</b>	<b>573,2</b>

**1.12. FONDUL FUNCJAR DUPĂ MODUL DE FOLOSINȚĂ**  
- la sfârșitul anului -

- ha -

	2009	2010	2011	2012	2013	2014
<b>Suprafața totală a fondului funciar din care:</b>	<b>671388</b>	<b>671388</b>	<b>671388</b>	<b>671388</b>	<b>671388</b>	<b>671388</b>
- suprafața agricolă	410250	410992	411240	410681	411687	411131
- suprafața ocupată cu păduri și alte terenuri cu vegetație forestieră	210123	209860	209613	209963	210067	209451
- suprafața ocupată cu construcții	19182	19057	19431	19448	19163	19921
- suprafața ocupată cu drumuri și căi ferate	11089	11283	11248	10749	10771	10806
- suprafața ocupată cu ape și bălți	6567	6603	6606	6317	6354	6388
- alte suprafețe	14177	13593	13250	14230	13346	13691
<b>în procente față de total</b>						
<b>Suprafața totală a fondului funciar din care:</b>	<b>100,0</b>	<b>100,0</b>	<b>100,0</b>	<b>100,0</b>	<b>100,0</b>	<b>100,0</b>
- suprafața agricolă	61,1	61,2	61,3	61,2	61,3	61,2
- suprafața ocupată cu păduri și alte terenuri cu vegetație forestieră	31,3	31,3	31,2	31,3	31,3	31,2
- suprafața ocupată cu construcții	2,9	2,8	2,9	2,9	2,9	3,0
- suprafața ocupată cu drumuri și căi ferate	1,6	1,7	1,7	1,6	1,6	1,6
- suprafața ocupată cu ape și bălți	1,0	1,0	1,0	0,9	0,9	1,0
- alte suprafețe	2,1	2,0	2,0	2,1	2,0	2,0

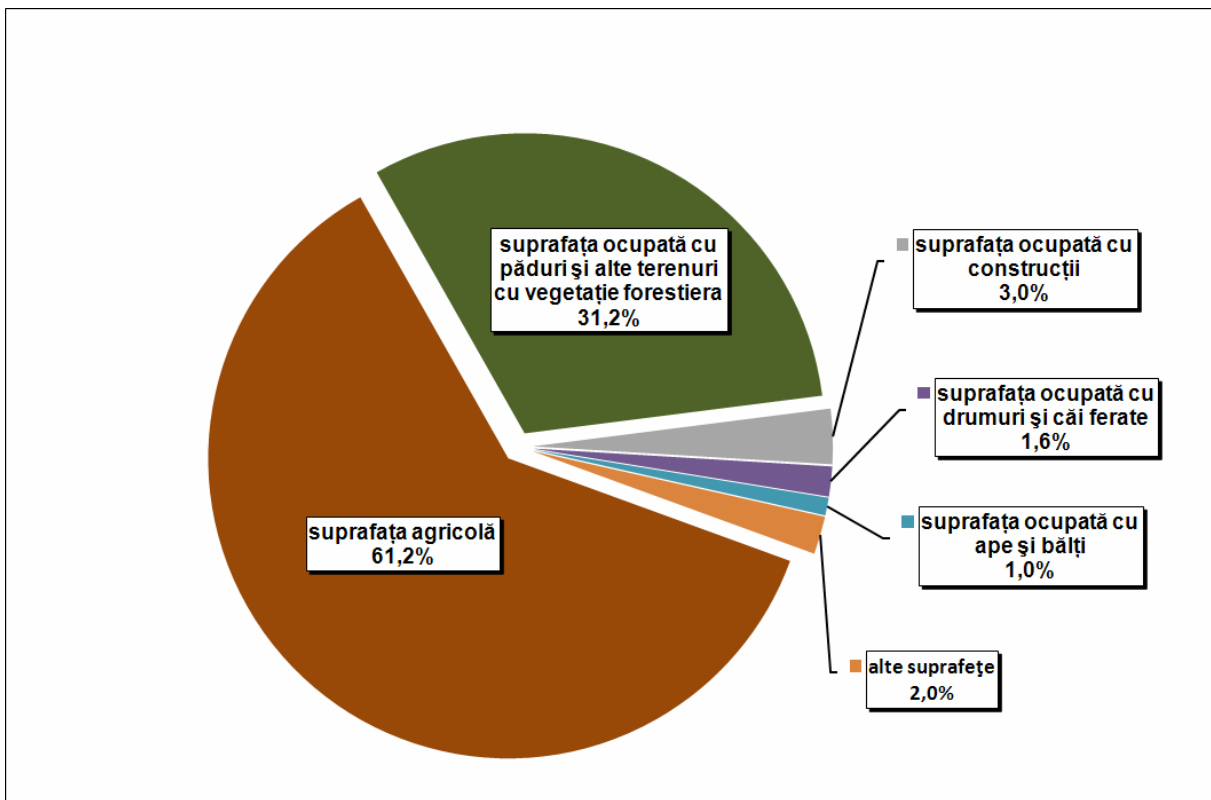

Grafic 1.2. Structura fondului funciar, după modul de folosință, la sfârșitul anului 2014.

### 1.13. CALITATEA APELOR DE SUPRAFAȚĂ în anul 2014

- km -

Bazinul hidrografic	Total lungime pe râu supravegheat	din care clasa :			
		I și II (stare foarte bună și bună)	III (stare moderată)	IV (stare slabă)	V (stare proastă)
Mureș - Aranca	4116	3539	577	-	-





# CAPITOLUL 2

## POPULAȚIA

- ◆ Numărul și structura demografică a populației
- ◆ Mișcarea naturală a populației
- ◆ Mișcarea migratorie a populației

## CUPRINS

pag.

### NUMĂRUL ȘI STRUCTURA DEMOGRAFICĂ A POPULAȚIEI

2. 1. Populația pe sexe la recensăminte _____	21
2. 2. Populația pe medii la recensăminte _____	21
2. 3. Numărul și densitatea populației la recensăminte _____	21
2. 4. Populația pe sexe, medii de rezidență și grupe de vârstă la Recensământul Populației și al Locuințelor din 20 octombrie 2011 _____	22
2. 5. Populația pe naționalități - la recensământul din 20 octombrie 2011 _____	23
2. 6. Populația pe religii la - la recensământul din 20 octombrie 2011 _____	24
2. 7. Populația după domiciliu, la 1 iulie pe sexe și medii de rezidență _____	25

### MIȘCAREA NATURALĂ A POPULAȚIEI

2. 8. Mișcarea naturală a populației - date absolute _____	26
2. 9. Mișcarea naturală a populației -proporții la 1000 locuitori _____	27
2.10. Fertilitatea feminină pe grupe de vârstă _____	28
2.11. Decedați după grupa de vârstă și sexe _____	29
2.12. Decese pe cauze _____	30
2.13. Durata medie a vieții _____	31
2.14. Vârsta medie a soților la data încheierii căsătoriei _____	31
2.15. Divorțurile după numărul copiilor minori rămași prin desfacerea căsătoriei _____	32

### MIȘCAREA MIGRATORIE A POPULAȚIEI

2.16. Migrația totală determinată de schimbarea domiciliului _____	32
--------------------------------------------------------------------	----

## Sursa datelor

Baza de date a I.N.S. – Tempo-Online: <http://statistici.insse.ro/shop/>

Anuarul Statistic al României 2015.

Recensămintele populației .

Sistemul informațional statistic demografic al Institutului Național de Statistică, pentru datele referitoare la numărul populației și structura demografică .

Buletine statistice demografice completate de oficiile de stare civilă cu date referitoare la nașteri, decese, căsătorii, divorțuri și înregistrări primite de la judecătorii și notariate pentru divorțuri;

Baza de date a Ministerului Afacerilor Interne, privind evidența persoanelor, pentru populația după domiciliu, migrația internă (cu schimbarea domiciliului și stabilirea reședinței) și internațională (definitivă) determinată de schimbarea domiciliului.

## Precizări metodologice

Numărul populației pentru anii intercensitari s-a determinat pe baza datelor de la recensăminte și a datelor referitoare la mișcarea naturală și mișcarea migratorie, dintre momentul recensământului și anul de referință.

Vârsta este exprimată în ani împliniți (de exemplu, o persoană având vârsta de 24 ani și 11 luni este considerată ca având vârsta de 24 ani ).

Populația rezidentă reprezintă totalitatea persoanelor cu cetățenie română, străini și fără cetățenie, care au reședința obișnuită pe teritoriul județului.

Populația după domiciliu reprezintă numărul persoanelor cu cetățenie română și domiciliul pe teritoriul județului, delimitat după criteriile administrativ-teritoriale.

Definițiile evenimentelor demografice, sunt în concordanță cu recomandările Organizației Națiunilor Unite :

- născut-viu – produs al concepției expulzat sau extras complet din corpul mamei , independent de durata sarcinii și care după această separare, prezintă un semn de viață (respirație, activitate cardiacă, pulsații ale cordonului ombilical sau contracții musculare dependente de voință ) ;
- născut –mort – produs al concepției, extras sau expulzat complet din corpul mamei după o durată a sarcinii de cel puțin 28 săptămâni și care, după această separare, nu prezintă nici un semn de viață ;
- decedat – persoana căreia i-au dispărut definitiv toate semnele de viață, în orice moment după naștere;
- căsătorie – uniunea dintre un bărbat și o femeie încheiată în concordanță cu legile țării, din care rezultă drepturi și obligații între cei doi soți, precum și ale acestora față de copii;
- divorț – desfacerea unei căsătorii încheiate legal printr-o hotărâre definitivă a organelor judecătorești;

- durata medie a vieții – numărul mediu de ani pe care l-ar avea de trăit un nou-născut, dacă ar trăi tot restul vieții în condițiile mortalității pe vârste din perioada de referință.

Ratele de natalitate, mortalitate, nupțialitate și divorțialitate s-au calculat pe baza populației legale (cu domiciliul permanent).

Repartizarea teritorială a fenomenelor demografice s-a făcut după cum urmează : născuți-vii și născuți-morți după domiciliul mamei ; decedați după domiciliul persoanei decedate (domiciliul mamei sau al întreținătorului, pentru decedați în vârstă sub 1 an) ; căsătoriile după locul înregistrării căsătoriei ; divorțurile după ultimul domiciliu comun al soților.

Mișcarea migratorie a populației reprezintă acea formă a mobilității acestuia în spațiu, dintr-o unitate geografică în alta, care presupune, în general, schimbarea domiciliului de la locul de origine la locul de destinație.

Schimbarea domiciliului s-a înregistrat în cazul persoanelor care au făcut dovada că au o locuință asigurată în localitatea de destinație ; pe baza acesteia, organele de poliție le-au înscris mențiunea de schimbare a domiciliului în actul de identitate și în fișa de evidență a populației.

Datele asupra schimbărilor de domiciliu nu include schimbarea de domiciliu în cadrul aceleiași localități – de pe o stradă pe alta sau dintr-un sat în altul în cadrul aceleiași comune.

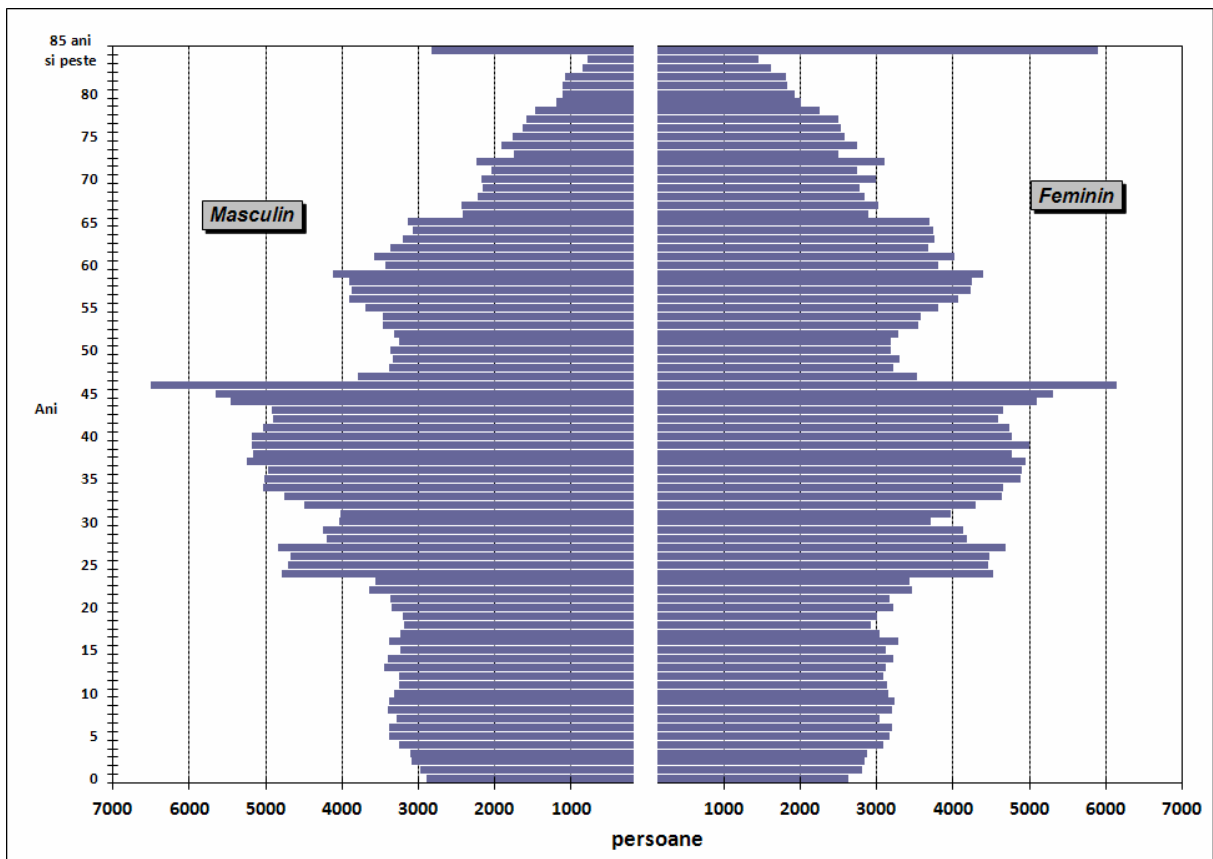

Grafic 2.1. Populația după domiciliu, pe vârste și sexe, la 1 iulie 2014.

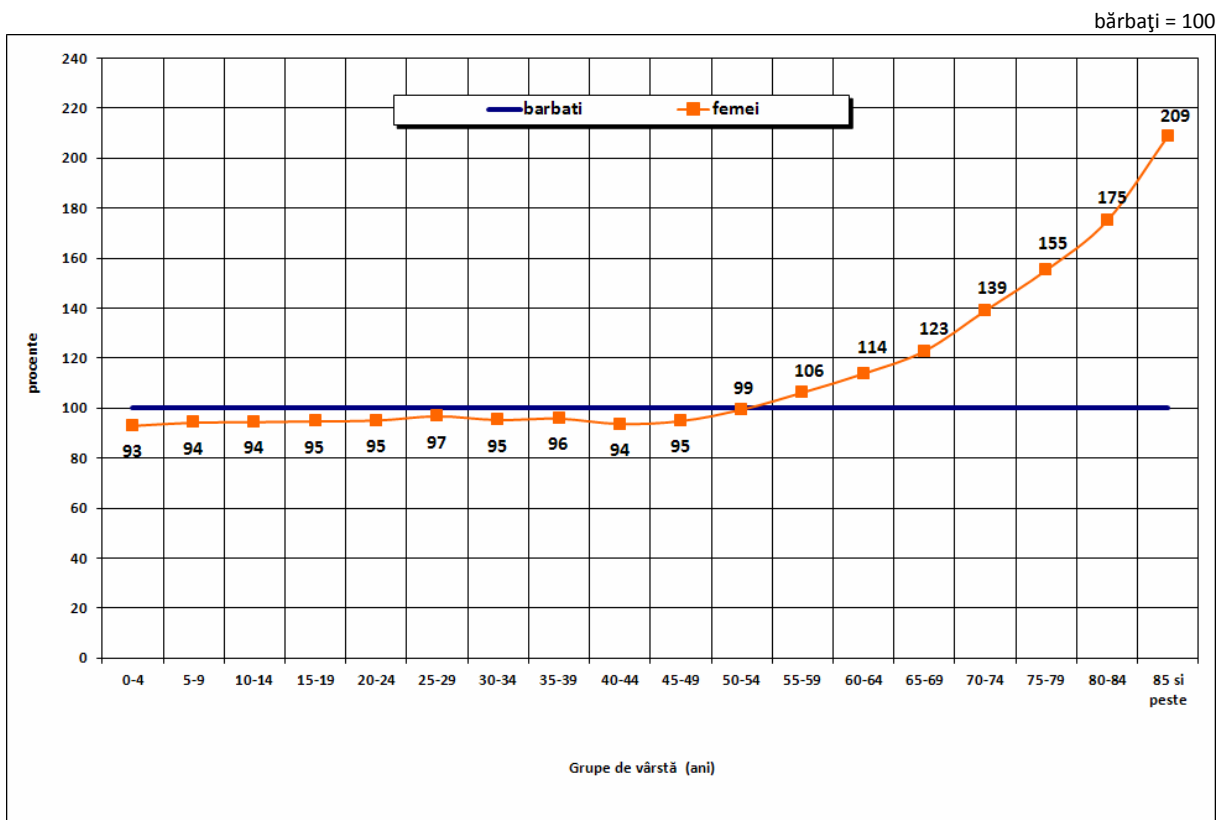

Grafic 2.2. Raportul dintre sexe, la 1 iulie 2014.

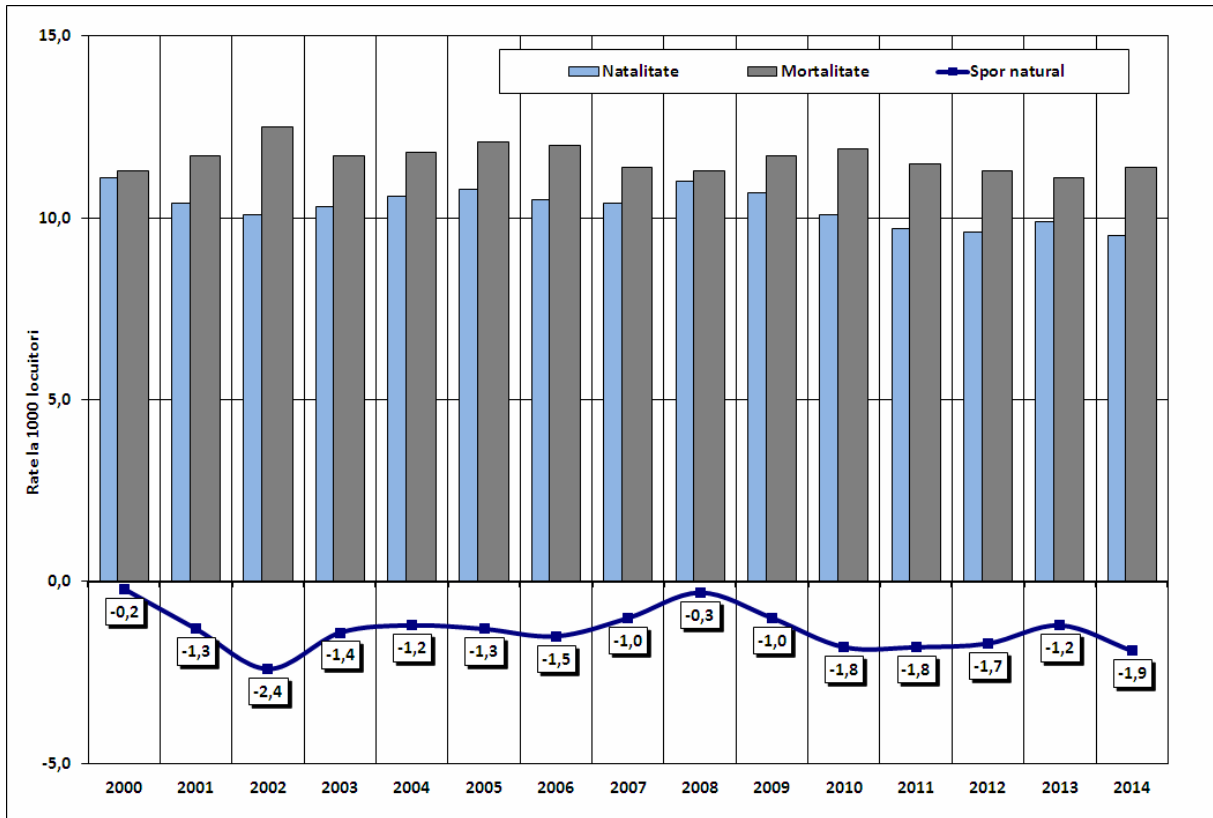

Grafic 2.3. Natalitatea, mortalitatea și sporul natural.

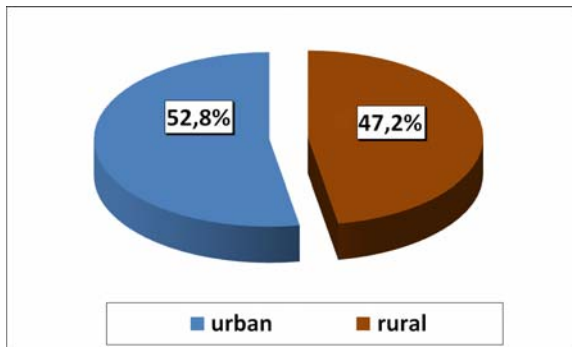

Grafic 2.4. Populația pe medii, la 1 iulie 2014.

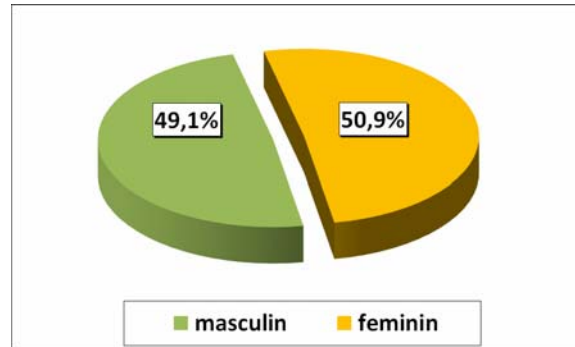

Grafic 2.5. Populația pe sexe, la 1 iulie 2014.

## 2.1. POPULAȚIA PE SEXE LA RECENSĂMINTE

	Numărul populației			Structura în procente	
	Total	Masculin	Feminin	Masculin	Feminin
29 decembrie 1930	425721	....	....	....	....
25 ianuarie 1948	461403	....	....	....	....
21 februarie 1956	513261	....	....	....	....
15 martie 1966	561598	276027	285571	49,2	50,8
5 ianuarie 1977	605345	299515	305830	49,5	50,5
7 ianuarie 1992	610053	301035	309018	49,3	50,7
18 martie 2002	580851	284306	296545	48,9	51,1
20 octombrie 2011	550846	268941	281905	48,8	51,2

## 2.2. POPULAȚIA PE MEDII LA RECENSĂMINTE

	Numărul populației			Structura în procente	
	Total	Urban	Rural	Urban	Rural
29 decembrie 1930	425721	67407	358314	15,8	84,2
25 ianuarie 1948	461403	82511	378892	17,9	82,1
21 februarie 1956	513261	139019	374242	27,1	72,9
15 martie 1966	561598	183178	378420	32,6	67,4
5 ianuarie 1977	605345	244720	360625	40,4	59,6
7 ianuarie 1992	610053	310995	299058	51,0	49,0
18 martie 2002	580851	283759	297092	48,9	51,1
20 octombrie 2011	550846	276773	274073	50,2	49,8

## 2.3. NUMĂRUL ȘI DENSITATEA POPULAȚIEI LA RECENSĂMINTE

	Numărul populației	Locuitori pe km <sup>2</sup>
29 decembrie 1930	425721	63,4
25 ianuarie 1948	461403	68,7
21 februarie 1956	513261	76,4
15 martie 1966	561598	83,6
5 ianuarie 1977	605345	90,2
7 ianuarie 1992	610053	90,9
18 martie 2002	580851	86,5
20 octombrie 2011	550846	82,0

**2.4. POPULAȚIA PE SEXE, MEDII DE REZIDENȚĂ ȘI GRUPE DE VÂRSTA LA RECENSĂMÂNTUL  
DIN 20 OCTOMBRIE 2011**

	TOTAL			URBAN			RURAL		
	Ambele Sexe	Masculin	Feminin	Ambele sexe	Masculin	Feminin	Ambele sexe	Masculin	Feminin
<b>Total județ</b>	<b>550846</b>	<b>268941</b>	<b>281905</b>	<b>276773</b>	<b>132494</b>	<b>144279</b>	<b>274073</b>	<b>136447</b>	<b>137626</b>
0-4 ani	30487	15770	14717	13684	7102	6582	16803	8668	8135
5-9 ani	31054	15916	15138	13766	7051	6715	17288	8865	8423
10-14 ani	31084	15894	15190	13375	6829	6546	17709	9065	8644
15-19 ani	30728	15838	14890	14214	7378	6836	16514	8460	8054
20-24 ani	37601	19013	18588	19032	9401	9631	18569	9612	8957
25-29 ani	34220	17372	16848	17632	8787	8845	16588	8585	8003
30-34 ani	40943	20871	20072	20967	10528	10439	19976	10343	9633
35-39 ani	42843	22042	20801	21629	10720	10909	21214	11322	9892
40-44 ani	45695	23804	21891	24313	12120	12193	21382	11684	9698
45-49 ani	29639	15175	14464	16387	7832	8555	13252	7343	5909
50-54 ani	35112	17304	17808	19704	9044	10660	15408	8260	7148
55-59 ani	38315	18387	19928	21949	10369	11580	16366	8018	8348
60-64 ani	32627	15053	17574	17480	8108	9372	15147	6945	8202
65-69 ani	26692	11730	14962	13520	5887	7633	13172	5843	7329
70-74 ani	24309	10107	14202	11900	4988	6912	12409	5119	7290
75-79 ani	19074	7524	11550	8415	3352	5063	10659	4172	6487
80-84 ani	13024	4789	8235	5607	2032	3575	7417	2757	4660
85 ani și peste	7399	2352	5047	3199	966	2233	4200	1386	2814



**2.5. POPULAȚIA PE NAȚIONALITĂȚI  
LA RECENSĂMÂNTUL DIN 20 OCTOMBRIE 2011**

<b>Naționalitatea</b>	<b>Numărul populației</b>	<b>Structura*) - % -</b>
<b>TOTAL POPULAȚIE STABILĂ</b>	<b>550846</b>	<b>-</b>
Români	277372	52,60
Maghiari	200858	38,09
Romi (țigani)	46947	8,90
Germani	1478	0,28
Evrei	86	0,02
Alte naționalități	558	0,11
Informație nedisponibilă	23547	-
<b>URBAN</b>	<b>276773</b>	<b>-</b>
Români	149676	57,14
Maghiari	97701	37,29
Romi (țigani)	13255	5,06
Germani	855	0,33
Evrei	79	0,03
Alte naționalități	403	0,15
Informație nedisponibilă	14804	-
<b>RURAL</b>	<b>274073</b>	<b>-</b>
Români	127696	48,13
Maghiari	103157	38,88
Romi (țigani)	33692	12,70
Germani	623	0,23
Evrei	7	0,00
Alte naționalități	155	0,06
Informație nedisponibilă	8743	-

\*) La recensământul din 20 octombrie 2011, înregistrarea etniei, s-a făcut pe baza liberei declarații a persoanelor recensate. Pentru persoanele care nu au vrut să declare această caracteristică, precum și pentru persoanele pentru care informațiile au fost colectate indirect din surse administrative, informația nu este disponibilă.

Ca urmare, structurile prezentate sunt calculate în funcție de numărul total de persoane care și-au declarat etnia și nu în funcție de numărul total al populației stabile.

**2.6. POPULAȚIA PE RELIGII  
LA RECENSĂMÂNTUL DIN 20 OCTOMBRIE 2011**

	<b>Numărul populației</b>	<b>Structura<sup>*)</sup> - % -</b>
<b>TOTAL POPULAȚIE STABILĂ</b>	<b>550846</b>	<b>-</b>
Ortodoxă	281113	53,47
Reformată	138129	26,27
Romano-catolică	48530	9,23
Unitariană	12200	2,32
Greco-catolică	11077	2,11
Penticostală	9361	1,78
Adventistă de ziua a șaptea	8979	1,71
Evanghelică de confesiune augustană	491	0,09
Mozaică	72	0,01
Altă religie	13152	2,50
Atei și fără religie	2660	0,51
Informație nedisponibilă	25082	-
<b>URBAN</b>	<b>276773</b>	<b>-</b>
Ortodoxă	144770	55,45
Reformată	60249	23,07
Romano-catolică	28601	10,95
Unitariană	5902	2,26
Greco-catolică	6924	2,65
Penticostală	2797	1,07
Adventistă de ziua a șaptea	3168	1,21
Evanghelică de confesiune augustană	270	0,10
Mozaică	66	0,03
Altă religie	6935	2,66
Atei și fără religie	1422	0,54
Informație nedisponibilă	15669	-
<b>RURAL</b>	<b>274073</b>	<b>-</b>
Ortodoxă	136343	51,52
Reformată	77880	29,43
Romano-catolică	19929	7,53
Unitariană	6298	2,38
Greco-catolică	4153	1,57
Penticostală	6564	2,48
Adventistă de ziua a șaptea	5811	2,20
Evanghelică de confesiune augustană	221	0,08
Mozaică	6	0,00
Altă religie	6217	2,35
Atei și fără religie	1238	0,47
Informație nedisponibilă	9413	-

\*) La recensământul din 20 octombrie 2011, înregistrarea religiei, s-a făcut pe baza liberei declarații a persoanelor recensate. Pentru persoanele care nu au vrut să declare această caracteristică, precum și pentru persoanele pentru care informațiile au fost colectate indirect din surse administrative, informația nu este disponibilă.

Ca urmare, structurile prezentate sunt calculate în funcție de numărul total de persoane care și-au declarat religia și nu în funcție de numărul total al populației stabile.

**2.7. POPULAȚIA DUPĂ DOMICILIU LA 1 IULIE,  
PE SEXE ȘI MEDII DE REZIDENȚĂ**

Anul	TOTAL			URBAN			RURAL		
	Total	Masculin	Feminin	Total	Masculin	Feminin	Total	Masculin	Feminin
1992	617350	306105	311245	312149	152778	159371	305201	153327	151874
1993	615958	304997	310961	313799	153386	160413	302159	151611	150548
1994	614412	304090	310322	314396	153634	160762	300016	150456	149560
1995	612965	303035	309930	314713	153601	161112	298252	149434	148818
1996	611485	302010	309475	314178	153167	161011	297307	148843	148464
1997	610235	300999	309236	313567	152716	160851	296668	148283	148385
1998	609585	300424	309161	312687	152178	160509	296898	148246	148652
1999	608694	299812	308882	311926	151735	160191	296768	148077	148691
2000	608384	299560	308824	310726	151031	159695	297658	148529	149129
2001	609114	299763	309351	336383	163634	172749	272731	136129	136602
2002	608776	299385	309391	309113	149951	159162	299663	149434	150229
2003	608252	298952	309300	313701	152094	161607	294551	146858	147693
2004	607551	298499	309052	330746	160356	170390	276805	138143	138662
2005	606930	298115	308815	329301	159482	169819	277629	138633	138996
2006	606532	297733	308799	328435	159018	169417	278097	138715	139382
2007	605303	297151	308152	326797	158167	168630	278506	138984	139522
2008	604673	296859	307814	324977	157208	167769	279696	139651	140045
2009	603926	296498	307428	323616	156500	167116	280310	139998	140312
2010	603085	295905	307180	322263	155679	166584	280822	140226	140596
2011	601572	295100	306472	320236	154533	165703	281336	140567	140769
2012	600260	294488	305772	318406	153558	164848	281854	140930	140924
2013	599368	294121	305247	317182	152912	164270	282186	141209	140977
2014	597849	293502	304347	315600	152118	163482	282249	141384	140865

Notă: Populația după domiciliu la data de 1 iulie a anului de referință reprezintă numărul persoanelor cu cetățenie română și domiciliu pe teritoriul României, delimitat după criteriile administrativ-teritoriale.

Domiciliul persoanei este adresa la care aceasta declară că are locuința principală, trecută în actul de identitate (CI, BI), așa cum este luată în evidență organelor administrative ale statului. În stabilirea valorii acestui indicator nu se ține cont de reședința obișnuită, de perioada și/sau motivul absenței de la domiciliu.

## 2.8. MIȘCAREA NATURALĂ A POPULAȚIEI

Anii	DATE ABSOLUTE						
	Născuți-vii	Decedați	Spor natural	Căsătorii	Divorțuri	Născuți morți	Decedați în vârstă sub 1 an
1973	11679	5744	5935	4785	348	93	336
1974	12509	5509	7000	4807	329	122	330
1975	11970	5545	6425	4898	878	109	301
1976	11701	5714	5987	5235	920	89	301
1977	11927	5808	6119	5273	573	108	287
1978	11535	5924	5611	5079	713	106	265
1979	11388	6121	5267	5123	761	89	285
1980	11115	6579	4536	4633	807	91	275
1981	10439	6096	4343	4780	770	86	238
1982	9642	5995	3647	4569	744	79	212
1983	8613	6367	2246	4107	790	57	195
1984	8944	6425	2519	4166	767	64	176
1985	9172	6971	2201	4109	820	70	193
1986	9920	6611	3309	4343	780	71	212
1987	9991	6973	3018	4227	809	69	231
1988	9855	6845	3010	4196	877	62	216
1989	9949	6776	3173	4498	794	81	192
1990	8569	6812	1757	4750	744	61	188
1991	7437	6829	608	4578	920	54	140
1992	6972	7356	-384	4360	627	37	120
1993	6547	7496	-949	3900	885	46	116
1994	6781	7363	-582	3614	925	50	120
1995	6193	7524	-1331	3855	776	45	98
1996	6274	7911	-1637	3835	815	36	103
1997	6688	7831	-1143	3752	739	40	149
1998	6755	7717	-962	3692	1000	40	134
1999	6507	7481	-974	3483	836	37	122
2000	6745	6898	-153	3390	692	41	137
2001	6349	7105	-756	3133	655	35	98
2002	6166	7621	-1455	2994	711	33	107
2003	6245	7137	-892	3103	757	33	93
2004	6424	7190	-766	3445	854	35	101
2005	6567	7355	-788	3470	741	34	91
2006	6392	7295	-903	3109	759	48	75
2007	6307	6919	-612	5807	784	35	74
2008	6670	6858	-188	3574	880	26	77
2009	6451	7089	-638	3193	728	37	80
2010	6113	7148	-1035	2906	864	23	64
2011	5854	6908	-1054	2536	771	10	53
2012	5781	6775	-994	2506	760	29	44
2013	5930	6664	-734	2516	576	37	50
<b>2014</b>							
<b>din care:</b>	5703	6794	-1091	2671	623	45	58
- urban	2627	3096	-469	1618	416	25	16
- rural	3076	3698	-622	1053	207	20	42

### PRECIZĂRI:

Născuții-vii din anii 2012 - 2014 nu includ născuții-vii din străinătate.

Decesele din anii 2012 - 2014 nu includ decesele produse în străinătate.

## 2.9. MIȘCAREA NATURALĂ A POPULAȚIEI

Anii	PROPORȚII LA 1000 LOCUITORI <sup>*)</sup>					Decedați sub 1 an la 1000 născuți-vii
	Născuți-vii	Decedați	Spor natural	Căsătorii	Divorțuri	
1973	19,2	9,5	9,7	7,9	...	28,8
1974	20,4	9,0	11,4	7,9	...	26,4
1975	19,4	9,0	10,4	7,9	1,42	25,2
1976	18,9	9,2	9,7	8,4	1,48	25,7
1977	19,7	9,6	10,1	8,7	0,94	24,1
1978	18,7	9,6	9,1	8,2	1,15	23,0
1979	18,4	9,9	8,5	8,3	1,23	25,0
1980	17,9	10,6	7,3	7,5	1,30	24,7
1981	16,8	9,8	7,0	7,7	1,24	22,8
1982	15,5	9,6	5,9	7,3	1,19	22,0
1983	13,8	10,2	3,6	6,6	1,27	22,6
1984	14,3	10,3	4,0	6,7	1,23	19,7
1985	14,7	11,2	3,5	6,6	1,31	21,0
1986	15,9	10,6	5,3	7,0	1,25	21,4
1987	16,0	11,2	4,8	6,8	1,29	23,1
1988	15,7	10,9	4,8	6,7	1,40	21,9
1989	15,9	10,7	5,2	7,6	1,26	20,4
1990	13,7	10,9	2,8	7,6	1,19	21,9
1991	11,9	10,9	1,0	7,3	1,47	18,8
1992	11,3	11,9	-0,6	7,1	1,02	17,2
1993	10,6	12,2	-1,6	6,3	1,44	17,7
1994	11,0	12,0	-1,0	5,9	1,51	17,7
1995	10,1	12,3	-2,2	6,3	1,27	15,8
1996	10,3	12,9	-2,6	6,3	1,33	16,4
1997	11,0	12,8	-1,8	6,1	1,21	22,3
1998	11,1	12,7	-1,6	6,1	1,64	19,8
1999	10,7	12,3	-1,6	5,7	1,37	18,7
2000	11,1	11,3	-0,2	5,6	1,14	20,3
2001	10,4	11,7	-1,3	5,1	1,08	15,4
2002	10,1	12,5	-2,4	4,9	1,17	17,4
2003	10,3	11,7	-1,4	5,1	1,24	14,9
2004	10,6	11,8	-1,2	5,7	1,41	15,7
2005	10,8	12,1	-1,3	5,7	1,22	13,9
2006	10,5	12,0	-1,5	5,1	1,25	11,7
2007	10,4	11,4	-1,0	9,6	1,30	11,7
2008	11,0	11,3	-0,3	5,9	1,46	11,5
2009	10,7	11,7	-1,0	5,3	1,21	12,4
2010	10,1	11,9	-1,8	4,8	1,43	10,5
2011	9,7	11,5	-1,8	4,2	1,28	9,1
2012	9,6	11,3	-1,7	4,2	1,27	7,6
2013	9,9	11,1	-1,2	4,2	0,96	8,4
<b>2014</b>						
<b>din care:</b>	<b>9,5</b>	<b>11,4</b>	<b>-1,9</b>	<b>4,5</b>	<b>1,04</b>	<b>10,2</b>
- urban	8,3	9,8	-1,5	5,1	1,32	6,1
- rural	10,9	13,1	-2,2	3,7	0,73	13,7

<sup>\*)</sup> **Notă** : Datele prezentate începând cu anul 1992 au fost recalulate ca urmare a diseminării indicatorului Populația după domiciliu la 1 iulie, pentru perioada ulterioară anului 1992.

Populația după domiciliu la data de 1 iulie a anului de referință reprezintă numărul persoanelor cu cetățenie română și domiciliu pe teritoriul României, delimitat după criteriile administrativ-teritoriale.

Domiciliul persoanei este adresa la care aceasta declară că are locuința principală, trecută în actul de identitate (CI, BI), așa cum este luată în evidență organelor administrative ale statului. În stabilirea sferei de cuprindere a acestui indicator nu se ține cont de reședința obișnuită a persoanelor sau de perioada și/sau motivul absenței de la domiciliu.

Datele pentru anii anteriori anului 1992 au fost calculate folosindu-se datele istorice de populație la 1 iulie (indicatorul Populația - serii lungi de timp).

## 2.10. FERTILITATEA FEMININĂ \*) PE GRUPE DE VÂRSTĂ

Anii	Total 15-49 ani	15-19 ani	20-24 ani	25-29 ani	30-34 ani	35-39 ani	40-44 ani	45-49 ani
1968	99,1	74,2	227,6	191,9	117,5	60,8	17,8	1,4
1969	89,9	63,6	213,9	172,0	109,2	56,9	16,4	1,1
1970	83,3	64,4	201,9	158,5	95,1	49,6	14,1	1,0
1971	74,5	56,0	185,8	141,0	81,5	42,7	13,5	0,9
1972	76,3	61,4	192,1	139,1	81,0	42,8	12,5	0,9
1973	74,6	59,3	190,0	132,5	80,0	39,8	10,7	0,6
1974	79,9	67,7	196,5	145,8	80,2	42,4	9,5	0,8
1975	76,7	65,9	188,8	139,8	73,2	36,3	8,8	0,7
1976	75,4	68,6	186,1	132,7	68,2	32,7	7,4	0,8
1977	77,6	63,7	194,7	142,5	66,0	31,5	7,3	0,8
1978	75,8	66,3	192,4	129,6	62,9	31,0	7,7	0,8
1979	77,1	68,9	203,5	139,3	59,1	29,1	7,1	0,6
1980	75,9	69,1	210,6	134,3	57,8	23,6	6,5	0,5
1981	72,1	66,0	200,2	129,6	56,5	20,9	5,8	0,3
1982	67,2	69,8	189,1	115,5	52,5	19,4	5,0	0,4
1983	59,2	55,9	177,2	107,7	42,1	15,7	3,4	0,6
1984	61,0	54,7	181,4	114,1	49,0	17,0	4,1	0,2
1985	62,1	59,3	181,0	118,0	52,8	19,0	3,0	0,5
1986	67,0	62,8	184,5	131,8	62,7	24,7	4,6	0,7
1987	67,5	66,4	185,4	129,5	59,5	26,6	7,2	0,2
1988	66,2	62,4	166,8	128,6	62,7	24,5	6,2	0,3
1989	66,6	62,2	166,3	122,3	60,0	27,2	5,8	0,5
1990	57,4	56,3	139,8	108,5	48,6	19,0	4,7	0,4
1991	49,6	53,8	126,5	83,4	37,4	13,4	3,8	0,4
1992	47,0	49,3	126,2	80,5	31,1	11,4	3,2	0,2
1993	43,7	46,7	117,4	75,6	29,4	10,5	2,4	0,3
1994	45,1	44,7	118,8	80,7	30,8	11,6	3,1	0,3
1995	41,0	44,0	103,1	71,3	28,9	10,1	3,6	0,2
1996	40,9	44,8	102,3	72,8	27,6	9,8	3,0	0,2
1997	43,5	48,1	105,8	75,4	32,7	12,0	2,7	0,4
1998	43,7	46,2	104,5	79,1	36,3	13,2	2,8	0,5
1999	42,3	46,7	96,6	79,9	35,3	12,7	2,5	0,1
2000	43,8	44,3	98,1	85,1	39,1	13,9	3,6	0,2
2001	41,2	40,5	90,0	79,7	38,7	14,1	3,3	0,1
2002	39,7	38,6	83,4	79,3	38,4	14,4	2,9	0,1
2003	40,2	40,0	81,9	79,2	43,8	15,0	3,2	0,1
2004	41,2	40,1	83,2	81,0	46,8	18,4	3,6	:
2005	42,3	42,2	74,1	89,2	51,7	19,2	3,4	0,1
2006	41,4	41,6	70,2	83,7	56,0	19,1	3,2	0,2
2007	41,3	45,8	73,1	82,0	52,3	17,3	3,6	0,2
2008	44,3	51,8	74,9	88,0	57,0	20,0	4,2	0,2
2009	42,8	49,4	70,8	88,8	57,0	20,9	4,3	0,1
2010	40,8	46,2	68,9	81,9	57,3	22,1	3,7	0,2
2011	39,3	45,6	64,0	79,0	57,1	24,0	3,9	0,2
2012	39,0	46,0	63,8	80,2	58,6	23,4	3,9	0,1
2013	40,0	51,0	66,2	83,7	58,2	25,1	4,5	0,3
2014	38,6	49,1	64,8	78,7	60,7	24,7	4,6	0,1

\*) **Născuții-vii la 1000 femei din contingentul fertil feminin.**

**Notă :** Datele prezentate începând cu anul 1996 au fost recalculat ca urmare a diseminării indicatorului Populația după domiciliu la 1 iulie, pentru perioada ulterioară anului 1992.

Populația după domiciliu la data de 1 iulie a anului de referință reprezintă numărul persoanelor cu cetățenie română și domiciliu pe teritoriul României, delimitat după criteriile administrativ-teritoriale.

Domiciliul persoanei este adresa la care aceasta declară ca are locuința principală, trecută în actul de identitate (CI, BI), așa cum este luată în evidență organelor administrative ale statului. În stabilirea valorii acestui indicator nu se ține cont de reședința obișnuită, de perioadă și/sau motivul absenței de la domiciliu.

Datele prezentate pentru anii anteriori anului 1995 au fost calculate folosindu-se datele istorice de populație la 1 iulie (serii lungi de timp).

## 2.11. DECEDAȚI DUPĂ GRUPA DE VÂRSTĂ ȘI SEXE

Grupa de vârstă	2008	2009	2010	2011	2012	2013	2014
<b>AMBELE SEXE</b>							
<b>Total</b>	<b>6858</b>	<b>7089</b>	<b>7148</b>	<b>6908</b>	<b>6775</b>	<b>6664</b>	<b>6794</b>
0-4 ani	93	102	72	71	63	66	69
5-9 ani	5	12	9	7	8	6	13
10-14 ani	5	9	11	7	10	8	6
15-19 ani	19	10	28	18	11	19	11
20-24 ani	33	35	34	42	33	20	33
25-29 ani	32	33	35	22	31	35	27
30-34 ani	59	40	40	59	47	33	28
35-39 ani	73	80	72	72	76	70	58
40-44 ani	116	133	122	115	119	91	105
45-49 ani	206	171	160	143	151	132	165
50-54 ani	334	364	310	274	259	220	224
55-59 ani	449	446	480	439	446	446	453
60-64 ani	482	494	524	539	493	528	550
65-69 ani	618	668	618	575	549	540	562
70-74 ani	866	904	875	821	785	746	753
75-79 ani	1187	1134	1180	1083	1042	967	1013
80-84 ani	1207	1249	1315	1274	1214	1298	1201
85 ani și peste	1074	1205	1263	1347	1438	1439	1523
<b>MASCULIN</b>							
<b>Total</b>	<b>3644</b>	<b>3812</b>	<b>3784</b>	<b>3680</b>	<b>3497</b>	<b>3380</b>	<b>3504</b>
0-4 ani	58	60	42	35	37	37	39
5-9 ani	2	6	6	4	6	3	10
10-14 ani	4	7	6	6	6	6	4
15-19 ani	16	8	22	13	8	14	10
20-24 ani	27	25	25	30	21	13	23
25-29 ani	19	23	22	12	22	22	16
30-34 ani	45	28	30	41	33	19	19
35-39 ani	59	55	52	50	55	53	38
40-44 ani	80	100	84	81	88	65	69
45-49 ani	143	125	115	103	99	91	116
50-54 ani	234	270	232	199	179	156	158
55-59 ani	308	325	344	311	305	306	308
60-64 ani	312	314	348	352	340	324	329
65-69 ani	383	410	391	361	344	321	365
70-74 ani	465	505	477	469	436	406	436
75-79 ani	611	557	592	545	515	469	501
80-84 ani	486	562	545	562	515	579	534
85 ani și peste	392	432	451	506	488	496	529
<b>FEMININ</b>							
<b>Total</b>	<b>3214</b>	<b>3277</b>	<b>3364</b>	<b>3228</b>	<b>3278</b>	<b>3284</b>	<b>3290</b>
0-4 ani	35	42	30	36	26	29	30
5-9 ani	3	6	3	3	2	3	3
10-14 ani	1	2	5	1	4	2	2
15-19 ani	3	2	6	5	3	5	1
20-24 ani	6	10	9	12	12	7	10
25-29 ani	13	10	13	10	9	13	11
30-34 ani	14	12	10	18	14	14	9
35-39 ani	14	25	20	22	21	17	20
40-44 ani	36	33	38	34	31	26	36
45-49 ani	63	46	45	40	52	41	49
50-54 ani	100	94	78	75	80	64	66
55-59 ani	141	121	136	128	141	140	145
60-64 ani	170	180	176	187	153	204	221
65-69 ani	235	258	227	214	205	219	197
70-74 ani	401	399	398	352	349	340	317
75-79 ani	576	577	588	538	527	498	512
80-84 ani	721	687	770	712	699	719	667
85 ani și peste	682	773	812	841	950	943	994

## 2.12. DECESE PE CAUZE

Grupe de cauze de deces *)	2008	2009	2010	2011	2012	2013	2014
<b>DECESE – TOTAL din care:</b>	6858	7089	7148	6908	6775	6664	6794
Boli infectioase si parazitare	73	78	82	76	81	88	114
din care: Tuberculoza	56	53	53	36	35	24	29
Tumori	1442	1526	1505	1511	1513	1557	1555
Boli endocrine, de nutritie si metabolismm	176	196	222	216	199	206	152
din care: Diabet zaharat	174	193	215	210	197	197	148
Tulburari mentale si de comportament	10	12	11	8	9	6	7
Boli ale sistemului nervos, boli ale ochiului si anexele sale, boli ale urechii si apofizei mastoide	101	103	155	149	178	186	187
Boli ale aparatului circulator	3584	3650	3621	3604	3420	3306	3414
din care: Boala ischemica a inimii	1999	2016	1963	1965	1916	1875	1933
din care: Boli cerebro-vasculare	1066	908	940	930	871	819	866
Boli ale aparatului respirator	524	544	577	497	534	506	511
Boli ale aparatului digestiv	361	389	379	307	306	293	309
Boli ale aparatului genito-urinar	37	34	27	46	45	34	36
Sarcina, nastere si lauzie	1	1	1	2	1	1	1
Unele afectiuni a caror origine se situeaza in perioada perinatale	32	24	22	16	15	17	18
Malfomatii congenitale, deformatii si anomalii cromozomiale	15	25	24	20	20	19	26
Leziuni traumatice, otraviri si alte consecinte ale cauzelor externe	409	402	410	345	345	321	327
Alte cauze	93	105	112	111	109	124	137

\*) Clasificarea internationala a maladiilor - Revizia a X-a 1994.



### 2.13. DURATA MEDIE A VIEȚII

Anii	Ambele sexe	Masculin	Feminin
1991-1993	69,51	66,02	73,31
1992-1994	69,27	65,46	73,46
1993-1995	69,65	65,68	74,03
1994-1996	69,30	65,29	73,74
1995-1997	68,92	64,83	73,45
1996-1998	68,80	64,66	73,40
1997-1999	69,16	65,21	73,50
1998-2000	69,99	66,43	73,78
1999-2001	70,79	67,36	74,43
2000-2002	70,90	67,32	74,69
2001-2003	70,83	67,02	74,91
2002-2004	71,16	67,37	75,19
2003-2005	71,54	67,93	75,35
2004-2006	72,07	68,43	75,90
2005-2007	72,47	68,93	76,16
2006-2008	72,99	69,42	76,69
2007-2009	73,29	69,67	77,04
2008-2010	73,28	69,55	77,20
2009-2011	73,57	69,78	77,54
2010-2012	74,05	70,50	77,71
2011-2013	75,17	71,94	78,43
2012-2014	75,62	72,54	78,70

### 2.14. VÂRSTA MEDIE A SOȚILOR LA DATA ÎNCHEIERII CĂȘĂTORIEI

Vârsta medie la data încheierii căsătoriei (ani)	2008	2009	2010	2011	2012	2013	2014
<b>Soț – total, din care:</b>	<b>31,4</b>	<b>31,0</b>	<b>31,3</b>	<b>31,6</b>	<b>32,0</b>	<b>32,3</b>	<b>32,6</b>
- urban	31,3	31,1	31,7	32,0	32,5	32,5	33,1
- rural	31,4	30,7	30,7	30,9	31,3	31,6	31,8
<b>Soție – total, din care:</b>	<b>27,8</b>	<b>27,6</b>	<b>28,1</b>	<b>28,2</b>	<b>28,6</b>	<b>28,7</b>	<b>29,1</b>
- urban	28,2	28,2	28,7	28,9	29,2	29,3	29,9
- rural	27,2	26,7	26,8	27,0	27,5	27,7	27,7

## 2.15. DIVORȚURILE DUPĂ NUMĂRUL COPIILOR MINORI RĂMAȘI PRIN DESFACEREA CĂSĂTORIEI

	2008	2009	2010	2011	2012	2013	2014
TOTAL	880	728	864	771	760	576	623
Fără copii	447	377	397	312	379	311	359
Cu 1 copil	330	243	343	316	249	179	183
Cu 2 copii	95	100	108	130	111	84	75
Cu 3 copii	7	4	12	10	18	4	5
Cu 4 copii	1	2	4	2	3	1	1
Cu 5 copii și peste	-	2	-	1	-	-	-

## 2.16. MIGRAȚIA TOTALĂ DETERMINATĂ DE SCHIMBAREA DOMICILIULUI

Anii	Plecați din localitățile județului	Sosiți în localitățile județului	Soldul schimbărilor de domiciliu
1994	6148	6715	567
1995	7876	8541	665
1996	7326	8078	752
1997	6436	7009	573
1998	5817	6424	607
1999	6283	6596	313
2000	5908	6374	466
2001	7013	8110	1097
2002	8295	9221	926
2003	8931	9650	719
2004	9746	10139	393
2005	7031	7427	396
2006	8638	8675	37
2007	10103	9869	-234
2008	9358	9094	-264
2009	8016	7655	-361
2010	10663	10519	-144
2011	7623	7460	-163
2012	8214	8043	-171
2013	8239	8203	-36
2014	8921	8753	-168

Notă: Datele se referă la migrația internă județului și la migrația interjudețeană.

# CAPITOLUL 3

## FORȚA DE MUNCĂ

- ◆ Forța de muncă
- ◆ Condiții de muncă

## CUPRINS

	pag.
3. 1. Populația în vârstă de muncă _____	37
3. 2. Populația ocupată, pe sexe _____	37
3. 3. Numărul mediu al salariaților, pe forme de proprietate _____	37
3. 4. Numărul salariaților, pe forme de proprietate, la 31 decembrie _____	37
3. 5. Populația ocupată, pe activități ale economiei naționale (CAEN Rev.2) _____	38
3. 6. Numărul mediu al salariaților, pe activități ale economiei naționale și sexe (CAEN Rev.2) _____	39
3. 7. Numărul salariaților, la 31 decembrie, pe activități ale economiei naționale și sexe (CAEN Rev.2) _____	40
3. 8. Numărul șomerilor și rata șomajului _____	41
3. 9. Șomeri pe categorii, după nivelul de instruire _____	41
3.10. Numărul accidentaților din accidente de muncă _____	42
3.11. Conflicte de interese _____	42

### Sursa datelor

Baza de date a I.N.S. – Tempo-Online: <http://statistici.insse.ro/shop/>

Anuarul Statistic al României 2015.

Anchete statistice în unitățile economico-sociale privind forța de muncă.

Balanța forței de muncă elaborată de I.N.S.

### Precizări metodologice

Populația ocupată, conform metodologiei balanței forței de muncă, cuprinde toate persoanele care, în anul de referință, au desfășurat o activitate economico-socială aducătoare de venit cu excepția cadrelor militare și persoanelor asimilate acestora (personalul Ministerului Apărării Naționale, Ministerul Afacerilor Interne, Serviciul Român de Informații, militarii în termen), salariaților organizațiilor politice și obștești și a deținuților.

Numărul salariaților pe activități ale economiei naționale s-a stabilit în funcție de locul în care aceștia își desfășoară activitatea.

Șomerii înregistrați reprezintă persoanele apte de muncă, ce nu pot fi încadrate din lipsă de locuri de muncă disponibile (Legea nr.1/1991 republicată în anul 1994 și completată prin Ordonanța Guvernului nr.47/1997) și care s-au înscris la agențiile teritoriale pentru ocuparea forței de muncă.

Incepând cu 1 martie 2002 a intrat în vigoare Legea nr. 76/2002 privind sistemul asigurărilor pentru șomaj și stimularea ocupării forței de muncă. În sensul prevederilor noii legi, șomer înregistrat este persoana care îndeplinește cumulativ următoarele condiții:

- a) este în căutarea unui loc de muncă de la vârsta de minimum 16 ani și până la îndeplinirea condițiilor de pensionare;
- b) starea de sănătate și capacitățile fizice și psihice o fac aptă pentru prestarea unei munci;
- c) nu are loc de muncă, nu realizează venituri sau realizează din activități autorizate potrivit legii, venituri mai mici decât salariul minim brut pe țară, garantat în plată, în vigoare;
- d) este disponibilă să înceapă lucrul în perioada imediat următoare dacă s-ar găsi un loc de muncă;
- e) este înregistrată la Agenția Națională pentru Ocuparea Forței de Muncă.

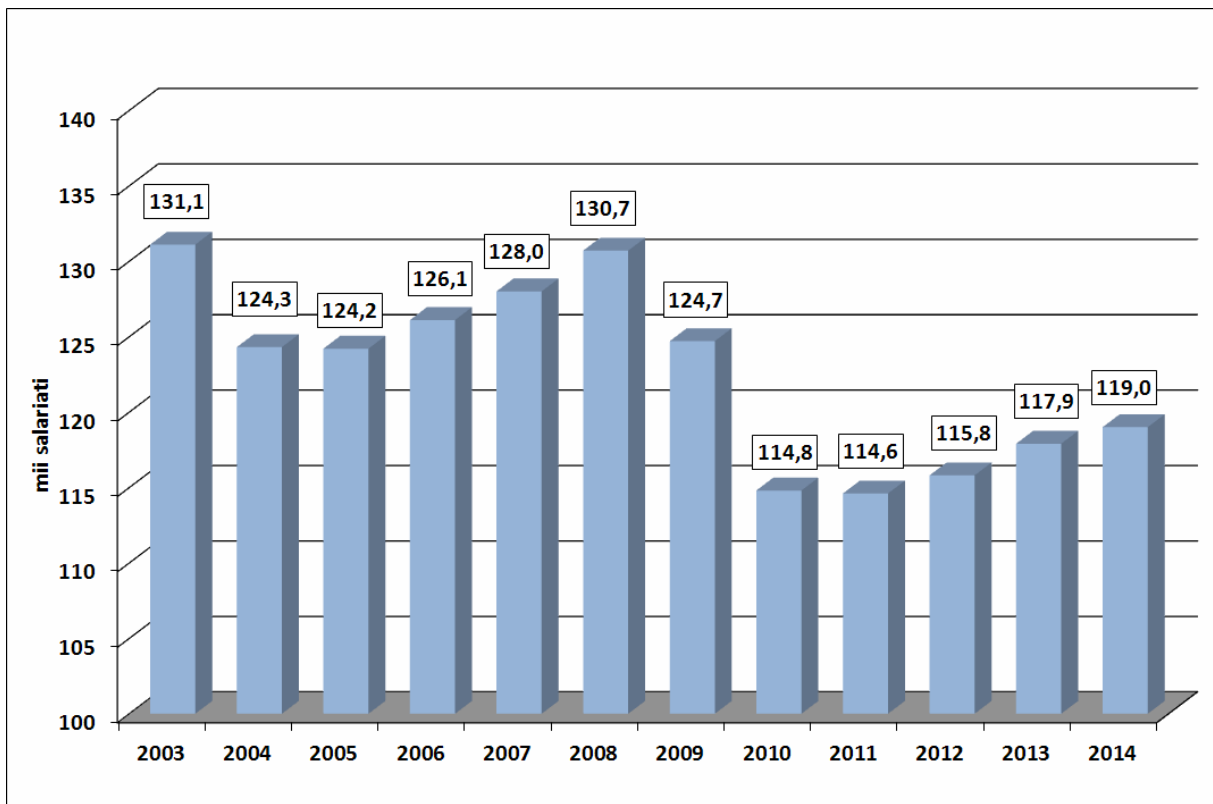

Grafic 3.1. Numărul mediu al salariaților.

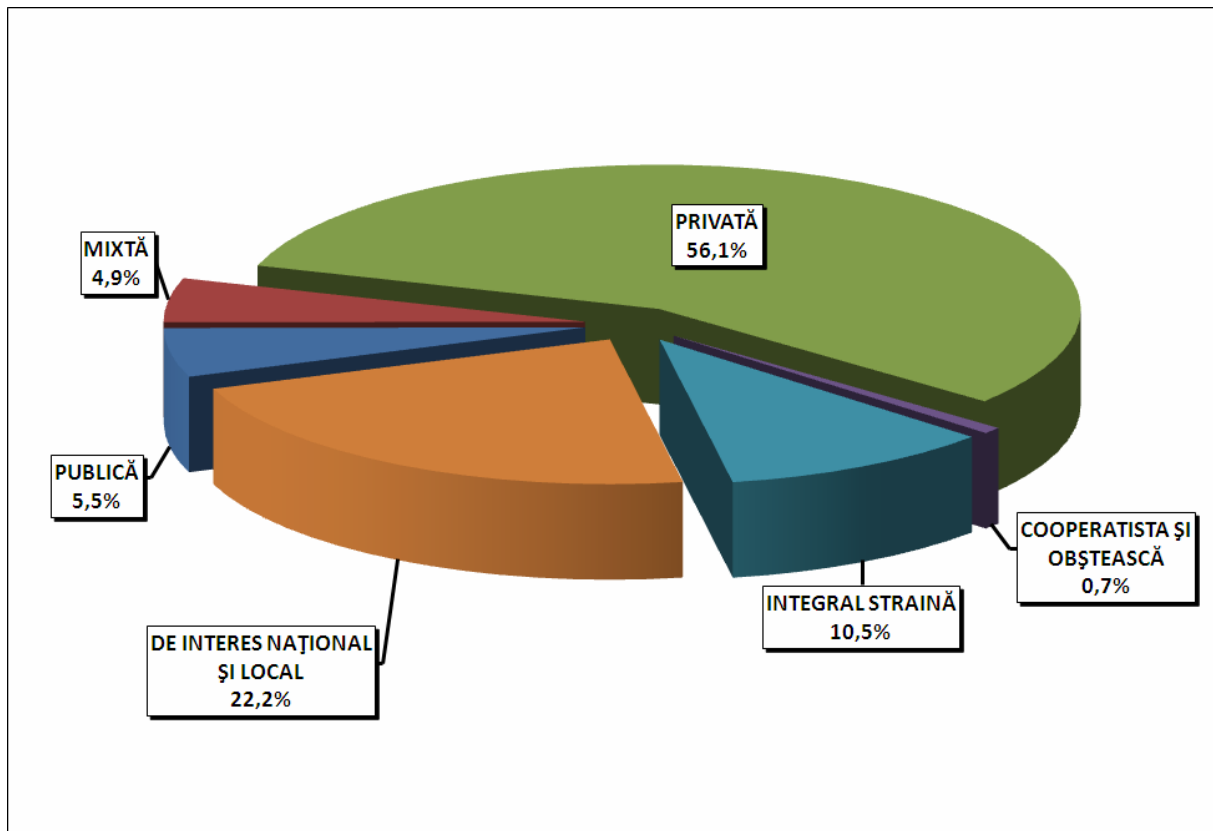

Grafic 3.2. Structura salariaților, pe forme de proprietate, în anul 2014.

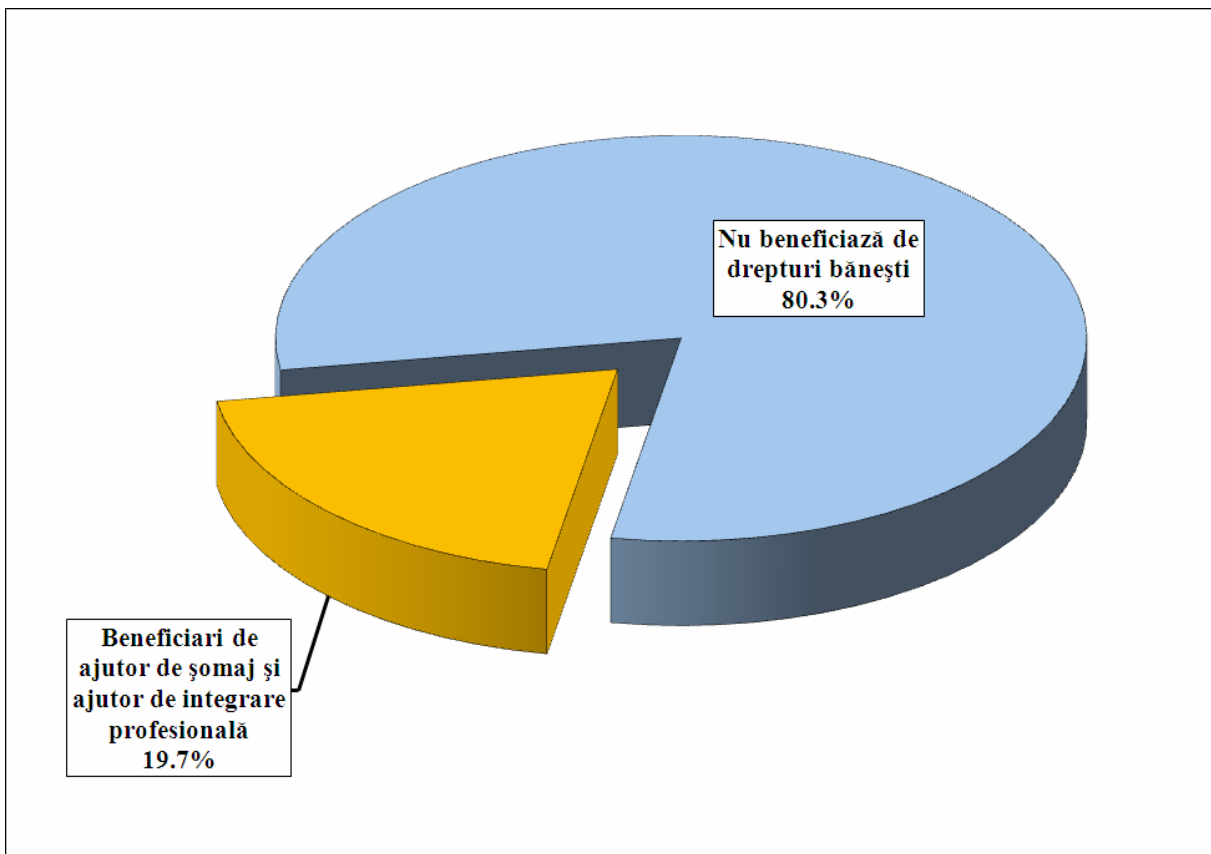

Grafic 3.3. Structura șomerilor, la sfârșitul anul 2014.

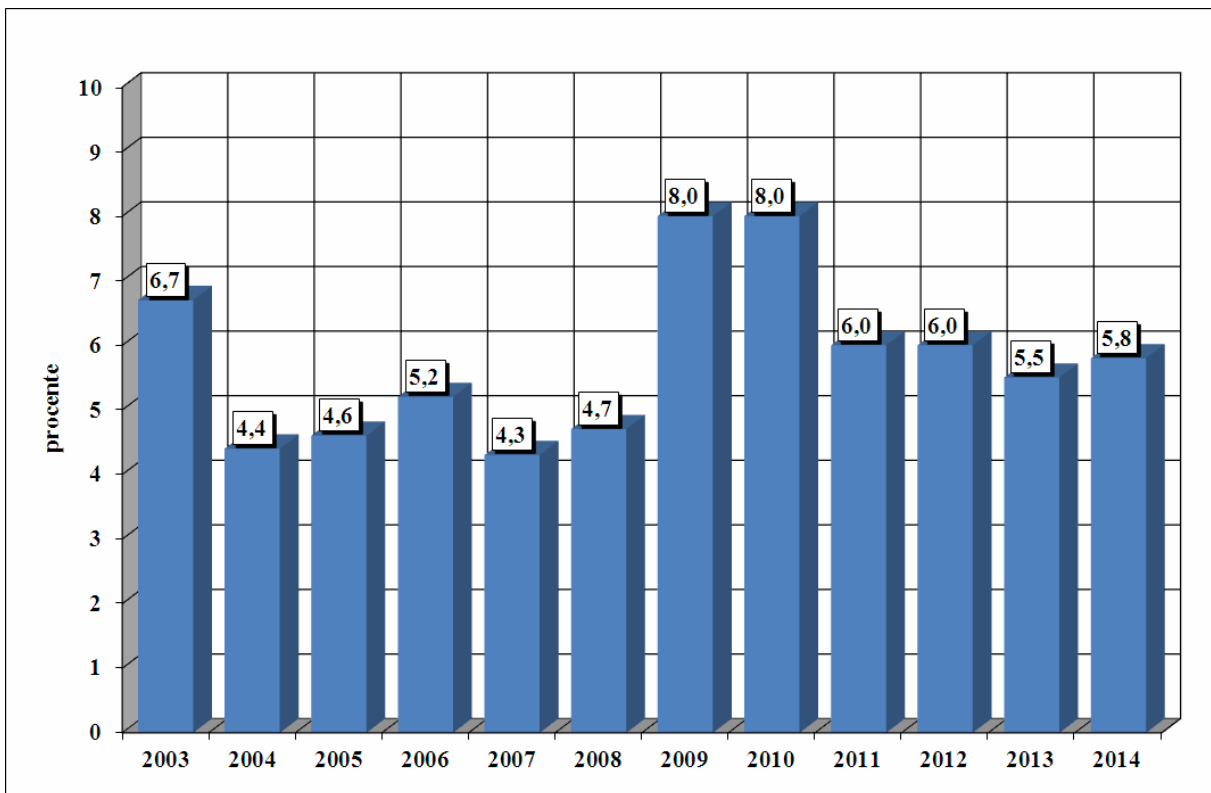

Grafic 3.4. Rata șomajului - la sfârșitul anului.

### 3.1. POPULAȚIA IN VÂRSTĂ DE MUNCĂ - la sfârșitul anului -

- mii persoane -

	2009 <sup>*)</sup>	2010 <sup>**)</sup>	2011 <sup>**)</sup>	2012 <sup>**)</sup>	2013 <sup>**)</sup>	2014 <sup>**)</sup>
<b>POPULAȚIA IN VÂRSTĂ DE MUNCĂ</b>						
<b>TOTAL</b>	<b>368,5</b>	<b>373,2</b>	<b>371,1</b>	<b>369,0</b>	<b>367,3</b>	<b>337,0</b>
din care:						
- BĂRBAȚI	194,1	196,2	195,3	194,8	194,3	180,2
- FEMEI	174,4	177,0	175,8	174,2	173,0	156,2

<sup>\*)</sup> Pentru anul 2009, 16-58 ani pt. femei si 16-63 pt. bărbați.

<sup>\*\*)</sup> 16-59 ani pt. femei si 16-64 pt. bărbați.

### 3.2. POPULAȚIA OCUPATĂ, PE SEXE - la sfârșitul anului -

- mii persoane -

	2009	2010	2011	2012	2013	2014
<b>POPULAȚIA OCUPATĂ</b>						
<b>TOTAL</b>	<b>229,4</b>	<b>228,2</b>	<b>229,0</b>	<b>235,6</b>	<b>233,4</b>	<b>230,2</b>
din care:						
- BĂRBAȚI	127,1	124,8	123,0	128,0	128,2	126,1
- FEMEI	102,3	103,4	106,0	107,6	105,2	104,1

### 3.3. NUMĂRUL MEDIU AL SALARIAȚILOR, PE FORME DE PROPRIETATE

- persoane -

	2009	2010	2011	2012	2013	2014
<b>TOTAL JUDEȚ</b>						
<b>din care:</b>	<b>124747</b>	<b>114826</b>	<b>114551</b>	<b>115815</b>	<b>117940</b>	<b>118991</b>
Proprietate integrală de stat	8498	7634	7235	7121	6712	6525
Proprietate mixtă (publică și privată )	8851	8070	7897	7737	6919	5877
Proprietate privată	62873	59109	61442	63346	65160	66796
Proprietate cooperatistă	764	1507	1298	1236	479	560
Proprietate obștească	339	339	299	280	295	321
Proprietate integral străina	12054	8334	9435	9569	12237	12479
Proprietate de interes național și local	31368	29833	26945	26526	26138	26433

### 3.4. NUMĂRUL SALARIAȚILOR, PE FORME DE PROPRIETATE

- la sfârșitul anului -

- persoane -

	2009	2010	2011	2012	2013	2014
<b>TOTAL JUDEȚ</b>						
<b>din care:</b>	<b>128720</b>	<b>122832</b>	<b>123309</b>	<b>126688</b>	<b>127466</b>	<b>129977</b>
Proprietate integrală de stat	8711	7695	7362	7316	6850	6594
Proprietate mixtă (publică și privată )	8680	8324	8265	8020	6935	5879
Proprietate privată	65362	66243	67502	71749	72723	75529
Proprietate cooperatistă	848	1868	1337	1311	525	649
Proprietate obștească	363	357	340	305	325	358
Proprietate integral străina	12859	8797	10639	10414	13042	13604
Proprietate de interes național și local	31897	29548	27864	27573	27066	27364

**3.5. POPULAȚIA OCUPATA,  
PE ACTIVITĂȚI ALE ECONOMIEI NAȚIONALE (CAEN Rev.2)**

- mii persoane -

	2010	2011	2012	2013	2014
<b>TOTAL</b> din care:	<b>228,2</b>	<b>229,0</b>	<b>235,6</b>	<b>233,4</b>	<b>230,2</b>
Agricultură,silvicultură și pescuit	68,6	69,9	71,9	67,9	65,5
Industrie - total	55,8	56,1	57,2	56,3	55,1
- Industrie extractivă	3,0	2,9	3,1	3,0	3,1
- Industrie prelucrătoare	47,8	48,1	49,1	48,9	47,7
- Producția și furnizarea de energie electrică și termică, gaze, apă caldă și aer condiționat	2,1	2,1	1,9	1,5	1,5
-Distribuția apei,salubritate,gestionarea deșeurilor, activități de decontaminare	2,9	3,0	3,1	2,9	2,8
Construcții	13,2	13,0	13,1	13,4	13,9
Comerț cu ridicata și cu amănuntul, repararea autovehiculelor și motocicletelor	30,6	31,4	31,7	33,8	33,8
Hoteluri și restaurante	3,6	3,7	4,4	4,1	4,8
Transport și depozitare	12,8	12,8	13,2	12,8	11,9
Informații și comunicații	1,4	1,6	1,9	2,0	2,1
Intermedieri financiare și asigurări	2,0	1,9	1,8	1,6	1,6
Tranzacții imobiliare	0,6	0,5	0,8	0,9	0,6
Activități profesionale,științifice și tehnice	2,2	2,4	2,2	2,0	2,3
Activități de servicii administrative și activități de servicii suport	3,2	3,7	4,2	5,5	5,3
Administrație publică și apărare,asigurari sociale din sistemul public	4,7	4,5	4,5	4,4	4,3
Invățământ	11,3	11,1	11,1	11,0	10,9
Sănătate și asistență socială	12,3	11,3	11,2	11,1	11,7
Activități de spectacole,culturale și recreative	1,8	1,6	1,7	2,1	2,4
Alte activități de servicii	4,1	3,5	4,7	4,5	4,0

**Notă:** La prezentarea datelor este utilizată Clasificarea Activităților din Economia Națională – CAEN Rev.2, elaborată de Institutul Național de Statistică și care este compatibilă cu clasificările utilizate în statistica europeană (NACE Rev. 2) și internațională (ISIC Rev.4).

**CAEN Rev.2** este utilizată la nivel național începând cu 01.01.2008 în temeiul Ordinului nr. 337/2007 al Președintelui INS, privind actualizarea Clasificării Activităților din Economia Națională - CAEN, aprobată prin H.G. nr. 656/1997.



### 3.6. NUMĂRUL MEDIU AL SALARIAȚILOR, PE ACTIVITĂȚI ALE ECONOMIEI NAȚIONALE ȘI SEXE

-persoane-

	Salariați - total					din care: femei				
	2010	2011	2012	2013	2014	2010	2011	2012	2013	2014
<b>TOTAL</b> din care:	<b>114826</b>	<b>114551</b>	<b>115815</b>	<b>117940</b>	<b>118991</b>	<b>53868</b>	<b>54880</b>	<b>53722</b>	<b>53939</b>	<b>54698</b>
Agricultură,silvicultură și pescuit	1838	1871	2145	2060	2343	423	456	706	414	608
Industrie - total	38898	40079	40772	40251	40282	15520	16333	16487	15702	15516
- Industrie extractivă	2911	2862	2946	2864	2986	289	292	268	306	314
- Industrie prelucrătoare	31441	32771	33350	33309	33365	14234	15005	15217	14504	14353
- Producția și furnizarea de energie electrică și termică, gaze, apă caldă și aer condiționat	2216	1998	1941	1493	1473	462	452	424	331	305
- Distribuția apei, salubritate, gestionarea deșeurilor, activități de decontaminare	2330	2448	2535	2585	2458	535	584	578	561	544
Construcții	8482	8356	9886	9624	8789	964	1062	1157	1042	764
Comerț cu ridicata și cu amănuntul, repararea autovehiculelor și motocicletelor	17137	19279	18918	19703	20164	8732	10738	9891	10270	11163
Hoteluri și restaurante	2752	2829	2837	2920	3357	1891	1812	1920	2272	2550
Transport și depozitare	7442	6768	6329	6732	6456	1545	1462	1553	1339	1290
Informații și comunicații	1328	1293	1498	1854	1832	505	380	540	568	628
Intermedieri financiare și asigurări	1798	1768	1639	1575	1462	1276	1189	1134	1096	1046
Tranzacții imobiliare	439	352	427	500	383	192	195	202	216	188
Activități profesionale, științifice și tehnice	2119	1776	1380	1478	1666	1284	998	691	852	578
Activități de servicii administrative și activități de servicii suport	2966	3028	3285	4511	4739	624	877	845	1374	1105
Administrație publică și apărare, asigurări sociale din sistemul public	4731	4295	4328	4293	4254	2529	2324	2378	2398	2430
Invățământ	11126	10560	10421	10367	10419	8031	7707	7617	7551	7597
Sănătate și asistență socială	11607	10260	9867	9872	10318	9443	8266	7565	7692	7986
Activități de spectacole, culturale și recreative	1446	1311	1345	1466	1795	725	641	676	749	897
Alte activități de servicii	717	726	738	734	732	184	440	360	404	352

**Notă:** La prezentarea datelor este utilizată Clasificarea Activităților din Economia Națională – CAEN Rev.2, elaborată de Institutul Național de Statistică și care este compatibilă cu clasificările utilizate în statistica europeană (NACE Rev. 2) și internațională (ISIC Rev.4).

**CAEN Rev.2** este utilizată la nivel național începând cu 01.01.2008 în temeiul Ordinului nr. 337/2007 al Președintelui INS, privind actualizarea Clasificării Activităților din Economia Națională - CAEN, aprobată prin H.G. nr. 656/1997.

**3.7. NUMĂRUL SALARIAȚILOR, PE ACTIVITĂȚI ALE ECONOMIEI NAȚIONALE ȘI SEXE**  
- la 31 decembrie -

-persoane-

	Salariați - total					din care: femei				
	2010	2011	2012	2013	2014	2010	2011	2012	2013	2014
<b>TOTAL</b>	<b>122832</b>	<b>123309</b>	<b>126688</b>	<b>127466</b>	<b>129977</b>	<b>57672</b>	<b>59285</b>	<b>59524</b>	<b>59467</b>	<b>60904</b>
din care:										
Agricultură,silvicultură și pescuit	1858	1995	2231	2167	2313	453	485	770	473	579
Industrie - total	41827	42366	44025	42508	42499	17087	17649	17971	16803	16736
- Industrie extractivă	3021	2915	3113	2995	3080	323	312	299	320	338
- Industrie prelucrătoare	34252	34774	36229	35391	35389	15784	16292	16632	15566	15525
- Producția și furnizarea de energie electrică și termică, gaze, apă caldă și aer condiționat	2126	2050	1895	1494	1509	444	478	419	312	316
-Distribuția apei, salubritate, gestionarea deșeurilor, activități de decontaminare	2428	2627	2788	2628	2521	536	567	621	605	557
Construcții	9217	9376	9676	9632	10148	1045	1405	1447	1188	974
Comerț cu ridicata și cu amănuntul, repararea autovehiculelor și motocicletelor	20752	21676	21923	22517	23325	10607	12079	11511	12303	13319
Hoteluri și restaurante	3148	3136	3335	3648	3951	2238	1959	2227	2735	3045
Transport și depozitare	7232	6969	7228	7365	7307	1509	1552	1803	1399	1358
Informații și comunicații	1419	1472	1659	1920	2018	550	468	639	561	725
Intermedieri financiare și asigurări	1992	1889	1799	1625	1609	1389	1307	1264	1151	1169
Tranzacții imobiliare	465	400	552	530	487	193	220	231	225	231
Activități profesionale,științifice și tehnice	1748	1902	1865	1682	2016	905	965	949	998	631
Activități de servicii administrative și activități de servicii suport	3206	3686	4230	5481	5307	653	1102	1086	1649	1403
Administrație publică și apărare, asigurari sociale din sistemul public	4697	4482	4543	4443	4315	2610	2432	2534	2496	2442
Invățământ	11209	10976	10916	10884	10816	8090	8052	8041	7944	8377
Sănătate și asistență socială	11664	10697	10352	10454	10956	9364	8402	7842	8192	8491
Activități de spectacole,culturale și recreative	1599	1492	1529	1774	2059	764	737	776	911	1010
Alte activități de servicii	799	795	824	836	851	215	471	433	439	414

**Notă:** La prezentarea datelor este utilizată Clasificarea Activităților din Economia Națională – CAEN Rev.2, elaborată de Institutul Național de Statistică și care este compatibilă cu clasificările utilizate în statistica europeană (NACE Rev. 2) și internațională (ISIC Rev.4).

**CAEN Rev.2** este utilizată la nivel național începând cu 01.01.2008 în temeiul Ordinului nr. 337/2007 al Președintelui INS, privind actualizarea Clasificării Activităților din Economia Națională - CAEN, aprobată prin H.G. nr. 656/1997.

**3.8. NUMĂRUL ȘOMERILOR ȘI RATA ȘOMAJULUI**  
- la sfârșitul anului -

- persoane -

	2009	2010	2011	2012	2013	2014
<b>NUMĂRUL ȘOMERILOR INREGISTRAȚI - TOTAL</b>	<b>19999</b>	<b>19740</b>	<b>14568</b>	<b>15144</b>	<b>13517</b>	<b>14039</b>
din care: femei	8389	8372	6326	6260	5655	5558
<b>din total:</b>						
- Beneficiari de indemnizație de șomaj și ajutor de integrare profesională - total	11702	9134	5212	5258	4932	2764
din care: femei	5181	4159	2668	2380	2346	1139
- Din beneficiarii de indemnizație de șomaj (cu experiența în muncă) <sup>1)</sup>	10409	7824	4105	4029	3694	2743
din care : femei	4532	3482	2079	1727	1725	1125
- Din beneficiarii de indemnizație de șomaj (fără experiența în muncă) <sup>2)</sup>	1293	1310	1107	1229	1238	21
din care : femei	649	677	589	653	621	14
Șomeri neindemnizați - total	8297	10606	9356	9886	8585	11275
din care: femei	3208	4213	3658	3880	3309	4419
<b>RATA ȘOMAJULUI-TOTAL (%)</b>	<b>8,0</b>	<b>8,0</b>	<b>6,0</b>	<b>6,0</b>	<b>5,5</b>	<b>5,8</b>
din care: femei	7,6	7,5	5,6	5,5	5,1	5,1

- 1) Beneficiarii de indemnizații de șomaj ( persoane aflate în șomaj ca urmare a pierderii locului de muncă ) cf.art.39 din Legea nr.76/2002, privind sistemul asigurărilor pentru șomaj și stimularea ocupării forței de muncă , cu modificările ulterioare și completările ulterioare .
- 2) Beneficiari de indemnizații de șomaj ( absolvenți ai institutelor de învățământ ,cf.art.40 din Legea nr. 76/2002 privind sistemul asigurărilor pentru șomaj și stimularea ocupării forței de muncă , cu modificările și completările ulterioare .

**3.9. ȘOMERI PE CATEGORII, DUPĂ NIVELUL DE INSTRUIRE**  
- la sfârșitul anului -

- persoane -

	2009	2010	2011	2012	2013	2014
<b>ȘOMERI INREGISTRAȚI - TOTAL</b>	<b>19999</b>	<b>19740</b>	<b>14568</b>	<b>15144</b>	<b>13517</b>	<b>14039</b>
<b>Beneficiază de indemnizație de șomaj - total</b>	<b>11702</b>	<b>9134</b>	<b>5212</b>	<b>5258</b>	<b>4932</b>	<b>2764</b>
din care, după nivelul de instruire:						
- primar, gimnazial și profesional	7036	4941	2444	2453	2147	1382
- liceal și postliceal	3607	3187	2053	2167	2141	937
- universitar	1059	1006	715	638	644	445
<b>Nu beneficiază de drepturi bănești <sup>1)</sup> - total</b>	<b>8297</b>	<b>10606</b>	<b>9356</b>	<b>9886</b>	<b>8585</b>	<b>11275</b>
din care, după nivelul de instruire:						
- primar, gimnazial și profesional	7675	9624	8625	9156	7950	8822
- liceal și postliceal	420	759	463	532	515	1731
- universitar	202	223	268	198	120	722

<sup>1)</sup> Nu beneficiază de prevederile Legii 1/1991.

### 3.10. NUMĂRUL ACCIDENTAȚILOR DIN ACCIDENTELE DE MUNCĂ

	2009	2010	2011	2012	2013	2014
<b>NUMĂR ACCIDENTAȚI</b>						
<b>TOTAL - din care:</b>	<b>81</b>	<b>123</b>	<b>111</b>	<b>137</b>	<b>101</b>	<b>128</b>
- mortal	9	10	6	12	1	6
- incapacitate temporară de muncă	72	113	105	125	100	122
<b>ACCIDENTE COLECTIVE</b>						
- număr accidente	-	2	-	-	-	2
- număr accidentați, din care:	-	11	-	-	-	11
- mortal	-	-	-	-	-	1
<b>RATA ACCIDENTELOR DE MUNCĂ (%)</b>	<b>0,55</b>	<b>0,86</b>	<b>0,78</b>	<b>1,25</b>	<b>0,79</b>	<b>0,98</b>

### 3.11. CONFLICTE DE INTERESE

	2009	2010	2011	2012	2013	2014
<b>NUMĂRUL CONFLICTELOR DE INTERESE</b>	<b>1</b>	<b>3</b>	-	-	-	-
In % față de total țară	1,1	4,1	-	-	-	-

# **CAPITOLUL 4**

## **VENITURILE POPULAȚIEI**

- ◆ Veniturile populației

## CUPRINS

pag.

### VENITURILE POPULAȚIEI

4. 1. Câștigul salarial mediu brut lunar pe, activități ale economiei naționale și sexe (CAEN Rev.2)	46
4. 2. Câștigul salarial mediu net lunar pe, activități ale economiei naționale și sexe (CAEN Rev.2)	47
4. 3. Câștigul salarial mediu brut lunar pe, forme de proprietate	48
4. 4. Câștigul salarial mediu net lunar pe, forme de proprietate	48
4. 5. Indicii câștigului salarial real	49

### Sursa datelor

Baza de date a I.N.S. – Tempo-Online: <http://statistici.insse.ro/shop/>

Anuarul Statistic al României 2015.

Anchetele statistice în unitățile economico-sociale din sectoarele public, mixt, privat, cooperatist și obștesc.

### Precizări metodologice

Câștigul salarial nominal brut cuprinde:

- salariile - respectiv drepturile în bani și în natură convenite salariaților pentru munca efectiv prestată (inclusiv pentru timpul lucrat suplimentar), potrivit formei de salarizare aplicate, sporurile și indemnizațiile acordate ca procent din salariu sau în sume fixe, alte adaosuri la salarii potrivit legii, sumele plătite pentru timpul nelucrat (indemnizațiile pentru concediile de odihnă și de studii, zile de sărbătoare și alte zile libere, sumele plătite din fondul de salarii pentru concedii medicale), premiile, primele de vacanță și alte sume plătite din fondul de salarii conform actelor normative sau contractelor colective de muncă;

- sumele plătite din profitul net și din alte fonduri.

Câștigul salarial nominal net se calculează scăzând din câștigul salarial nominal brut următoarele elemente: impozitul aferent, contribuția salariaților la bugetul asigurărilor pentru șomaj, contribuția individuală de asigurări sociale de stat și contribuția salariaților pentru asigurările sociale de sănătate.

Indicele câștigului salarial real s-a calculat ca raport între indicele câștigului salarial nominal mediu net și indicele prețurilor de consum al populației la nivel de țară.

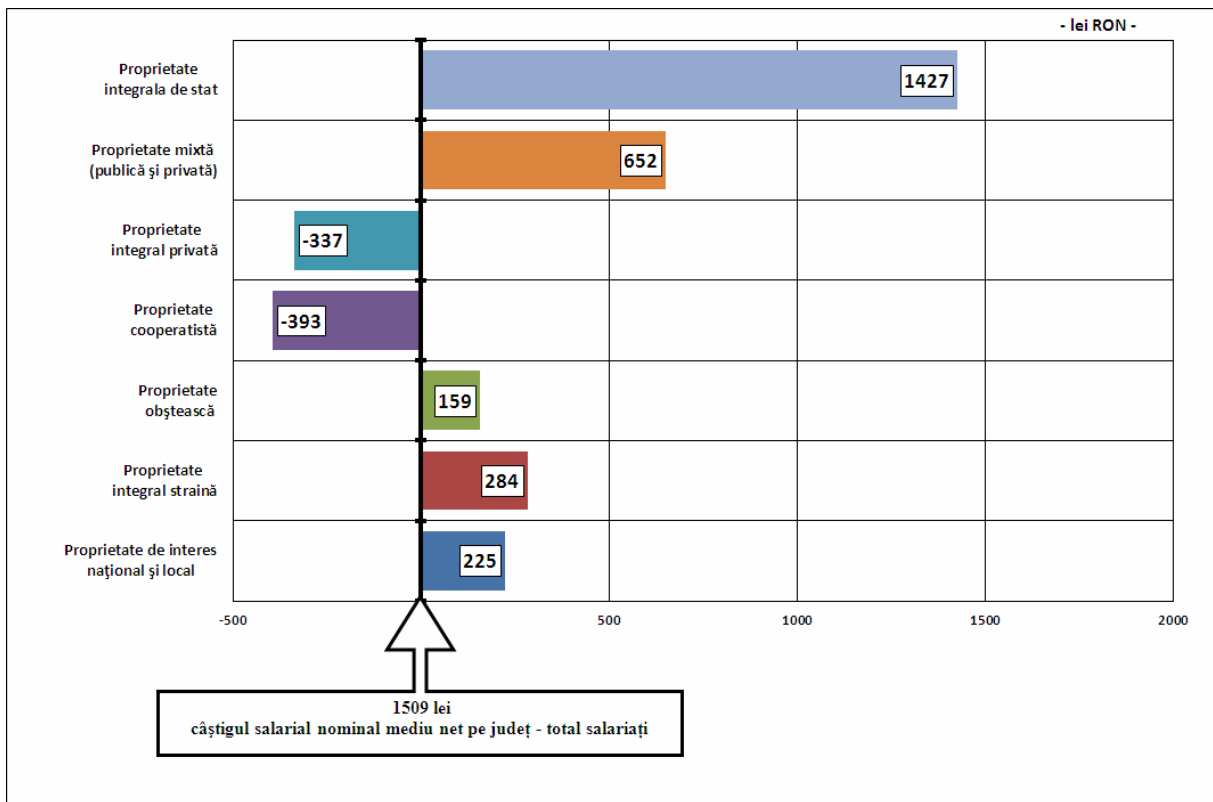

**Grafic 4.1. Abaterile câștigului salarial nominal mediu net lunar, față de media pe județ, pe forme de proprietate, în anul 2014.**

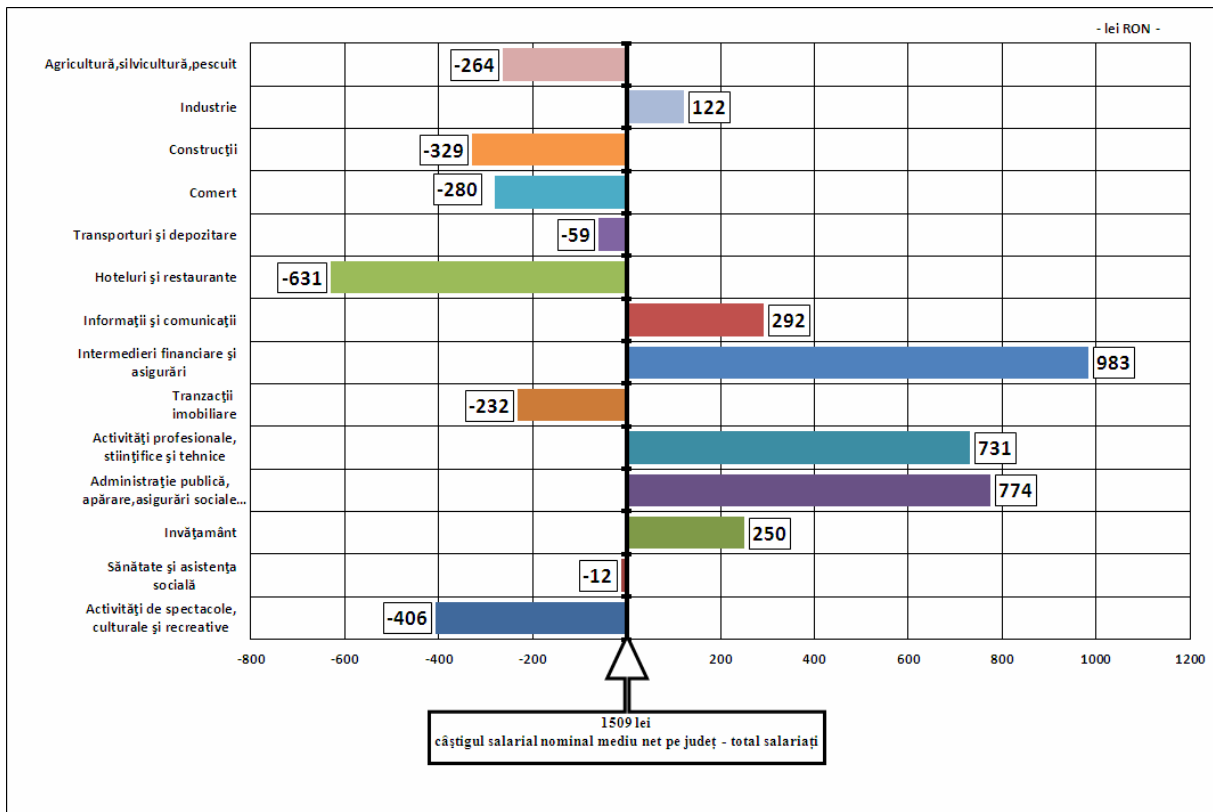

**Grafic 4.2. Abaterile câștigului salarial nominal mediu net lunar, față de media pe județ, pe activități ale economiei, în anul 2014.**

#### 4.1. CÂȘTIGUL SALARIAL MEDIU BRUT LUNAR, PE ACTIVITĂȚI ALE ECONOMIEI NAȚIONALE ȘI SEXE

- lei/salariat -

	Salariați - total					din care: femei				
	2010	2011	2012	2013	2014	2010	2011	2012	2013	2014
<b>TOTAL</b> din care:	<b>1680</b>	<b>1711</b>	<b>1804</b>	<b>1902</b>	<b>2064</b>	<b>1599</b>	<b>1608</b>	<b>1684</b>	<b>1816</b>	<b>1945</b>
Agricultură,silvicultură și pescuit	1385	1401	1386	1595	1710	1369	1315	1242	1547	1486
Industrie - total	1825	1880	2059	2109	2239	1514	1576	1693	1770	1876
- Industrie extractivă	4150	4125	4280	4504	4665	4150	3755	4452	4078	4232
- Industrie prelucrătoare	1478	1540	1743	1814	1921	1363	1424	1540	1625	1727
- Producția și furnizarea de energie electrică și termică, gaze, apă caldă și aer condiționat	3867	4403	4455	4557	4907	4327	4952	5134	5367	5741
- Distribuția apei, salubritate, gestionarea deșeurilor, activități de decontaminare	1657	1757	1811	1842	2009	1664	1794	1910	2144	2283
Construcții	1397	1359	1359	1402	1623	1336	1323	1393	1529	1918
Comerț cu ridicata și cu amănuntul, repararea autovehiculelor și motocicletelor	1167	1394	1318	1424	1685	1133	1318	1202	1311	1518
Hoteluri și restaurante	1084	978	1064	1017	1186	1040	958	1026	983	1159
Transport și depozitare	1655	1720	1852	1907	2006	1698	1726	1741	2000	2010
Informații și comunicații	2444	2882	2734	2413	2428	2218	2748	2592	2360	2237
Intermedieri financiare și asigurări	3343	3424	3628	3636	3463	3128	3265	3405	3304	3157
Tranzacții imobiliare	1240	1498	1461	1605	1761	1147	1465	1411	1586	1800
Activități profesionale,științifice și tehnice	1664	1539	2172	2517	3078	1491	1508	2092	2663	2410
Activități de servicii administrative și activități de servicii suport	1427	1479	1459	1632	1783	2358	2077	2061	1863	2366
Administrație publică și apărare, asigurari sociale din sistemul public	2539	2346	2522	2860	3160	2810	2531	2727	3037	3361
Invățământ	1873	1687	1777	2011	2322	1811	1620	1707	1944	2253
Sănătate și asistență socială	1663	1709	1868	2092	2064	1572	1688	1858	2075	2048
Activități de spectacole,culturale și recreative	1299	1347	1352	1460	1515	1281	1306	1308	1466	1525
Alte activități de servicii	948	880	1001	1025	1124	898	855	894	976	1047

**Notă:** La prezentarea datelor este utilizată Clasificarea Activităților din Economia Națională – CAEN Rev.2, elaborată de Institutul Național de Statistică și care este compatibilă cu clasificările utilizate în statistica europeană (NACE Rev. 2) și internațională (ISIC Rev.4).

**CAEN Rev.2** este utilizată la nivel național începând cu 01.01.2008 în temeiul Ordinului nr. 337/2007 al Președintelui INS, privind actualizarea Clasificării Activităților din Economia Națională - CAEN, aprobată prin H.G. nr. 656/1997.



## 4.2. CÂȘTIGUL SALARIAL MEDIU NET LUNAR, PE ACTIVITĂȚI ALE ECONOMIEI NAȚIONALE ȘI SEXE

- lei/salariat -

	Salariați - total					din care: femei				
	2010	2011	2012	2013	2014	2010	2011	2012	2013	2014
<b>TOTAL</b> din care:	<b>1238</b>	<b>1252</b>	<b>1315</b>	<b>1386</b>	<b>1509</b>	<b>1179</b>	<b>1178</b>	<b>1228</b>	<b>1326</b>	<b>1430</b>
Agricultură,silvicultură și pescuit	1031	1028	1009	1175	1245	1014	971	900	1128	1089
Industrie - total	1354	1376	1505	1536	1631	1133	1162	1245	1301	1381
- Industrie extractivă	2984	2942	3047	3202	3335	3011	2684	3176	2920	3054
- Industrie prelucrătoare	1110	1136	1283	1330	1408	1026	1055	1137	1199	1276
- Producția și furnizarea de energie electrică și termică, gaze, apă caldă și aer condiționat	2806	3185	3221	3274	3525	3141	3572	3708	3878	4146
- Distribuția apei, salubritate, gestionarea deșeurilor, activități de decontaminare	1228	1285	1323	1344	1459	1217	1294	1386	1545	1655
Construcții	1033	1007	994	1030	1180	981	976	1021	1120	1394
Comerț cu ridicata și cu amănuntul, repararea autovehiculelor și motocicletelor	870	1019	958	1042	1229	843	960	872	963	1111
Hoteluri și restaurante	808	731	782	756	878	774	719	751	727	858
Transport și depozitare	1211	1252	1348	1387	1450	1249	1266	1277	1457	1459
Informații și comunicații	1797	2148	2042	1805	1801	1612	2036	1903	1705	1630
Intermedieri financiare și asigurări	2407	2472	2628	2622	2492	2255	2360	2472	2379	2271
Tranzacții imobiliare	919	1079	1068	1176	1277	849	1063	1042	1166	1318
Activități profesionale, științifice și tehnice	1213	1115	1582	1817	2240	1105	1096	1526	1920	1761
Activități de servicii administrative și activități de servicii suport	1049	1085	1069	1208	1309	1699	1505	1495	1369	1721
Administrație publică și apărare, asigurări sociale din sistemul public	1832	1693	1815	2066	2283	2027	1827	1953	2195	2428
Invățământ	1376	1237	1290	1458	1759	1336	1190	1240	1412	1713
Sănătate și asistență socială	1209	1248	1361	1520	1497	1143	1232	1353	1508	1485
Activități de spectacole, culturale și recreative	950	988	988	1061	1103	943	969	957	1066	1110
Alte activități de servicii	714	661	735	757	829	675	645	659	723	765

**Notă:** La prezentarea datelor este utilizată Clasificarea Activităților din Economia Națională – CAEN Rev.2, elaborată de Institutul Național de Statistică și care este compatibilă cu clasificările utilizate în statistica europeană (NACE Rev. 2) și internațională (ISIC Rev.4).

**CAEN Rev.2** este utilizată la nivel național începând cu 01.01.2008 în temeiul Ordinului nr. 337/2007 al Președintelui INS, privind actualizarea Clasificării Activităților din Economia Națională - CAEN, aprobată prin H.G. nr. 656/1997.

#### 4.3. CÂȘTIGUL SALARIAL MEDIU BRUT LUNAR, PE FORME DE PROPRIETATE

- lei / salariat -

	2009	2010	2011	2012	2013	2014
<b>TOTAL JUDEȚ din care:</b>	<b>1623</b>	<b>1680</b>	<b>1711</b>	<b>1804</b>	<b>1902</b>	<b>2064</b>
Proprietate integrală de stat	3249	3458	3539	3682	3751	4100
Proprietate mixtă ( publică și privată )	2201	2110	2325	2583	2764	2992
Proprietate integral privată	1179	1310	1378	1417	1488	1598
Proprietate cooperatistă	1139	1093	1392	1153	1284	1524
Proprietate obștească	2126	1993	1753	2007	2004	2297
Proprietate integral străină	1395	1696	1748	2045	2039	2462
Proprietate publică de interes național și local	2003	1864	1801	193	2182	2352

#### 4.4. CÂȘTIGUL SALARIAL MEDIU NET LUNAR, PE FORME DE PROPRIETATE

- lei / salariat -

	2009	2010	2011	2012	2013	2014
<b>TOTAL JUDEȚ din care:</b>	<b>1207</b>	<b>1238</b>	<b>1252</b>	<b>1315</b>	<b>1386</b>	<b>1509</b>
Proprietate integrală de stat	2381	2503	2536	2641	2679	2936
Proprietate mixtă ( publică și privată )	1636	1557	1691	1878	2006	2161
Proprietate integral privată	890	976	1017	1041	1096	1172
Proprietate cooperatistă	868	834	1026	867	951	1116
Proprietate obștească	1532	1466	1259	1462	1451	1668
Proprietate integral străină	1056	1259	1280	1497	1488	1793
Proprietate publică de interes național și local	1468	1358	1314	1405	1582	1734

#### 4.5. INDICIILE CÂȘTIGULUI SALARIAL REAL - total salariați -

- procente -

Față de:	1990	2000	2005	2006	2007	2008	2009	2010	2011	2012	2013	2014
1990	100,0	53,3	78,7	86,3	99,8	110,3	111,3	107,7	102,9	104,6	106,1	114,2
1991		65,9	97,4	106,8	123,4	136,5	137,7	133,2	127,3	129,4	131,2	141,3
1992		79,4	117,4	128,7	148,8	164,5	166,0	160,6	153,5	156,0	158,1	170,4
1993		96,1	142,0	155,7	180,0	199,0	200,8	194,2	185,7	188,7	191,3	206,1
1994		100,3	148,2	162,5	187,8	207,7	209,6	202,8	193,9	197,0	199,7	215,2
1995		86,7	128,1	140,5	162,4	179,6	181,2	175,2	167,5	170,3	172,6	185,9
1996		79,0	116,7	127,9	147,9	163,5	165,0	159,6	152,6	155,1	157,2	169,3
1997		94,9	140,3	153,8	177,8	196,6	198,4	191,9	183,4	186,5	189,0	203,6
1998		94,9	140,2	153,7	177,7	196,5	198,2	191,7	183,3	186,3	188,8	203,4
1999		92,1	136,1	149,3	172,5	190,8	192,5	186,2	178,0	180,9	183,4	197,5
2000		100,0	147,8	162,1	187,3	207,2	209,0	202,1	193,2	196,4	199,1	214,4
2001			142,5	156,2	180,5	199,6	201,4	194,7	186,2	189,2	191,8	206,6
2002			136,4	149,6	172,9	191,2	192,9	186,5	178,3	181,3	183,7	197,9
2003			118,8	130,3	150,6	166,5	168,0	162,4	155,3	157,9	160,0	172,4
2004			109,3	119,8	138,5	153,1	154,5	149,3	142,8	145,1	147,1	158,4
2005			100,0	109,6	126,7	140,1	141,4	136,7	130,7	132,8	134,6	145,0
2006				100,0	115,6	127,8	128,9	124,7	119,2	122,9	122,8	132,3
2007					100,0	110,6	111,6	107,9	103,1	104,8	106,2	114,4
2008						100,0	100,9	97,5	93,3	94,8	96,1	103,5
2009							100,0	96,7	92,4	93,9	95,2	102,6
2010								100,0	95,6	97,2	98,5	106,1
2011									100,0	101,6	103,0	111,0
2012										100,0	101,4	109,2
2013											100,0	107,7
2014												100,0

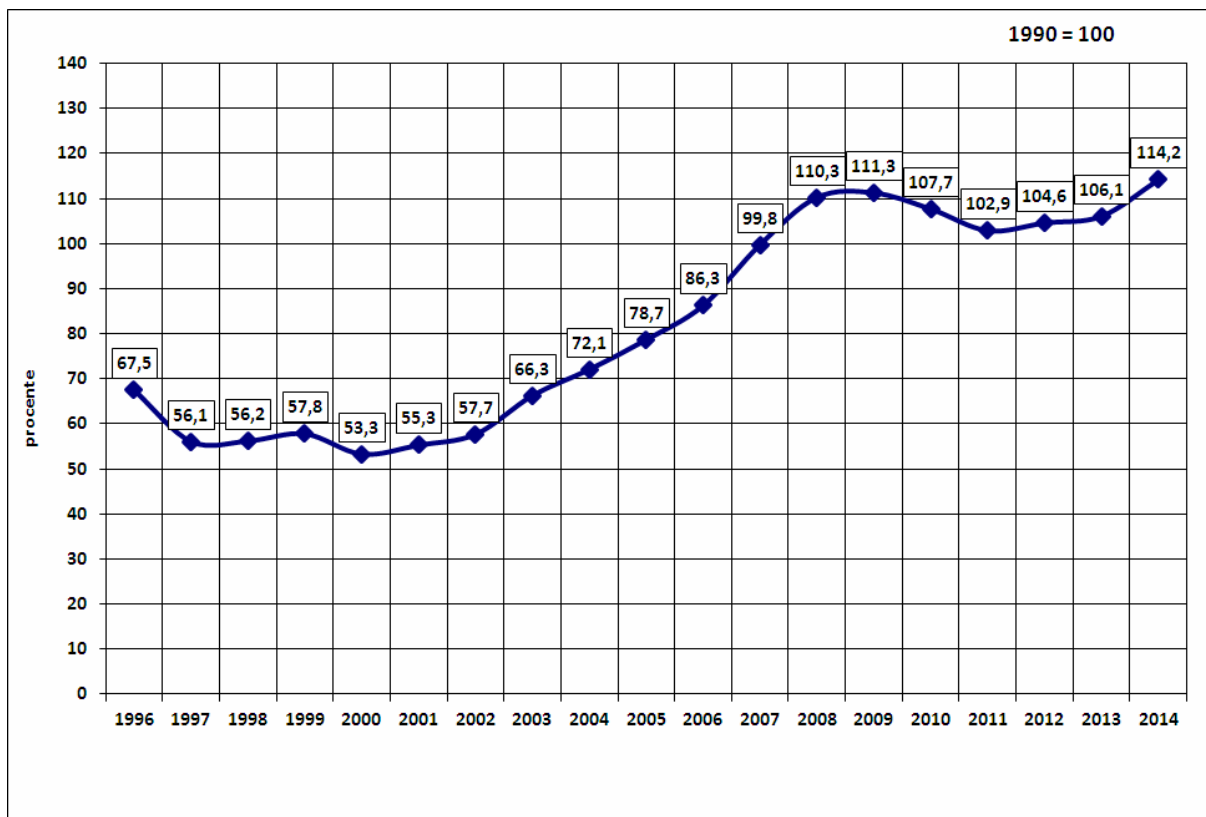

Grafic 4.3. Indicii câștigului salarial real.



# CAPITOLUL 5

## PROTECȚIA SOCIALĂ

- ◆ Protecția socială a șomerilor
- ◆ Asigurări sociale
- ◆ Asistență socială

## CUPRINS

---

	pag.
PROTECȚIA SOCIALĂ A ȘOMERILOR	
5. 1. Cheltuieli cu protecția socială a șomerilor _____	54
ASIGURĂRI SOCIALE	
5. 2. Numărul mediu al pensionarilor _____	54
5. 3. Pensia medie lunară, pe categorii de pensionari _____	54
ASISTENȚĂ SOCIALĂ	
5. 4. Cantine de ajutor social _____	54

### Sursa datelor

Baza de date a I.N.S. – Tempo-Online: <http://statistici.insse.ro/shop/>

Anuarul Statistic al României 2015.

Agenția Județeană de Ocupare și Formare Profesională Mureș.

## Precizări metodologice

Cheltuielile cu protecția socială a șomerilor au fost grupate pe următoarele categorii:

- ajutorul de șomaj și ajutorul de integrare profesională - plătite la cererea persoanelor îndreptățite conform Legii nr. 1/1991, republicată în anul 1994 și completată prin OUG nr. 47/1997, pe o perioadă de cel mult 270 zile calendaristice. Ajutorul de șomaj și, după caz, ajutorul de integrare profesională, constă într-o sumă calculată în funcție de categoriile de persoane și vechimea în muncă .

Începând cu anul 2005 categoria de ajutor de șomaj a fost înlocuită cu indemnizație de șomaj (șomeri cu experiență în muncă ) conform art. 39 din Legea nr. 76 / 2002, iar categoria de ajutor de integrare profesională a fost înlocuită cu indemnizație de șomaj ( șomeri fără experiență în muncă) conform art. 40 din Legea nr. 76 / 2002 privind sistemul asigurărilor pentru șomaj și stimularea ocupării forței de muncă (cu modificările și completările ulterioare);

- alocația de sprijin - s-a acordat persoanelor care au beneficiat de ajutor de șomaj sau ajutorul de integrare profesională, care nu au putut să se încadreze în muncă. Alocația de sprijin se acordă pe o perioadă de cel mult 18 luni ( Legea nr. 1/1991 ); începând cu anul 2005, categoria alocație de sprijin nu mai există;

- cheltuielile pentru formarea profesională reprezintă cheltuielile efectuate pentru calificarea și recalificarea șomerilor și cuprind în principal cheltuielile pentru organizarea cursurilor, dotarea centrelor proprii de calificare, popularizare prin mass-media a posibilităților de calificare și recalificare în vederea reconversiei profesionale, a agenților cu locuri de muncă disponibile pe meserii etc.;

- cheltuielile cu plata absolvenților reprezintă suma ce s-a acordat de la buget angajatorilor care au încadrat în muncă, tineri absolvenți, pe o perioadă nedeterminată. Suma lunară acordată este echivalentă salariului minim brut pe țară, pentru o perioadă de 12 luni ( conform Legii nr. 76/2002);

- plățile pentru stimularea șomerilor care se angajează înainte de expirarea perioadei de șomaj, plățile pentru stimularea mobilității forței de muncă și plățile pentru stimularea angajatorilor care încadrează șomeri din categoria defavorizați sunt categorii noi de cheltuieli, conform Legii 76/2002 privind sistemul asigurărilor pentru șomaj și stimularea ocupării forței de muncă intrată în vigoare la data de 1 martie 2002;

- alte cheltuieli - care cuprind, în principal, cheltuielile privind protecția socială a personalului care lucrează în unități de interes strategic, pe perioada când acestea sunt lipsite de comenzi ( Legea nr. 80/1993, modificată prin Legea nr. 51/1994 ) și creditele acordate întreprinderilor mici și mijlocii pentru înființarea de noi locuri de muncă.

Pensia medie lunară s-a calculat prin raportarea sumelor cuvenite (conform deciziei de pensionare), pensionarilor existenți în plată în anul de referință, la numărul mediu anual al pensionarilor și numărul de luni ale anului. Nu s-au luat în considerare sumele cuvenite drept pensie suplimentară. Fondurile necesare pentru plata pensiilor suplimentare se formează din contribuția angajaților. In pensia medie lunară nu sunt cuprinse date referitoare la pensionarii militari.

## 5.1. CHELTUIELI CU PROTECȚIA SOCIALĂ A ȘOMERILOR

-lei prețuri curente-

	2009	2010	2011	2012	2013	2014
<b>TOTAL JUDEȚ</b>	<b>65.359.567</b>	<b>95.949.202</b>	<b>55.523.750</b>	<b>39.621.605</b>	<b>38.650.840</b>	<b>31.276.600</b>
Indemnizație de somaj (someri cu experiență în muncă)	41.527.124	59.025.151	31.657.950	20.225.099	19.609.663	16.697.093
Indemnizație de somaj (someri fără experiență în muncă)	1.650.079	3.096.587	2.223.795	1.782.904	2.060.929	1.598.837
Cheltuieli pentru formarea profesională	211.601	126.970	87.358	68.256	89.770	87.630
Plata absolvenților	2.160.156	2.232.562	1.699.844	1.512.472	1.330.746	1.139.232
Plăți pentru stimularea absolvenților	122.143	108.509	107.650	100.058	89.143	106.957
Plăți pentru stimularea somerilor care se angajează înainte de expirarea perioadei de somaj	515.859	898.640	517.728	339.829	343.016	367.137
Combaterea marginalizării sociale	228.276	297.013	412.444	417.003	254.024	110.817
Plăți pentru stimularea mobilității forței de muncă	190.880	239.675	224.925	150.000	102.900	148.000
Plăți pentru stimularea angajatorilor care angajează someri din categoria defavorizați	1.122.664	1.772.635	2.765.560	2.320.542	2.213.144	1.734.766
Plăți compensatorii efectuate în cadrul programelor de restructurare, privatizare și lichidare	84.965	-	-	-	-	-
Alte cheltuieli	17.545.820	28.151.460	15.826.496	12.705.442	12.557.505	9.286.131

<sup>1)</sup> Conform Ordonanței Guvernului nr.32/1994, privind încadrarea în muncă a absolvenților instituțiilor de învățământ.

## 5.2. NUMĂRUL MEDIU AL PENSIONARILOR

	2009	2010	2011	2012	2013	2014
Pensionari de asigurări sociale de stat	139928	141008	139530	137471	135888	135028
Pensionari agricultori	25893	23564	21228	19409	17703	15924

## 5.3. PENSIA MEDIE LUNARĂ, PE CATEGORII DE PENSIONARI

- lei / persoană -

	2009	2010	2011	2012	2013	2014
Pensionari de asigurări sociale de stat	680	706	736	740	769	803
Pensionari agricultori	299	311	317	319	333	349

## 5.4. NUMĂRUL CANTINELOR DE AJUTOR SOCIAL

	2009	2010	2011	2012	2013	2014
<b>CANTINE DE AJUTOR SOCIAL</b>						
- Unități ( secții ) - număr	5	5	4	4	3	2
- Capacitate - locuri	376	396	640	595	435	170
<b>BENEFICIARI (număr mediu zilnic- persoane)</b>	<b>302</b>	<b>330</b>	<b>597</b>	<b>513</b>	<b>364</b>	<b>142</b>



# **CAPITOLUL 6**

**SĂNĂTATE**

## CUPRINS

	pag.
6. 1. Cadre medico-sanitare la sfârșitul anului _____	57
6. 2. Cadre medico-sanitare în sectorul particular _____	57
6. 3. Unități sanitare, pe forme de proprietate _____	58
6. 4. SIDA - cazuri înregistrate _____	59

### Sursa datelor

Baza de date a I.N.S. – Tempo-Online: <http://statistici.insse.ro/shop/>

Anuarul Statistic al României 2015.

Rapoarte statistice, date obținute de la Direcția de Sănătate Publică Mureș.

Pentru cazurile SIDA - Inspectoratul de Poliție Sanitară și Medicină Preventivă  
Mureș, Laboratorul de epidemiologie.

### Precizări metodologice

În numărul medicilor, stomatologilor și personalului sanitar mediu este inclus și personalul corespunzător din Ministerul Apărării Naționale, Ministerului Afacerilor Interne și Serviciul Român de Informații.

În numărul personalului sanitar mediu au fost incluși: asistenți medicali, surori medicale, tehnicieni sanitari, oficanți medicali, moașe, laboranți și alte categorii de personal sanitar cu studii medii asimilate.

În numărul paturilor din spitale sunt incluse și paturile pentru nou-născuți din spitale sau secțiile de ginecologie-obstetrică; nu sunt incluse paturile pentru însoțitori.

Numărul laboratoarelor medicale din sectorul majoritar de stat nu se urmăresc separat, acestea fiind integrate în numărul spitalelor, policlinicilor sau dispensarelor medicale.

**6.1. CADRE MEDICO-SANITARE**  
- la sfârșitul anului -

	2009 <sup>*)</sup>	2010 <sup>*)</sup>	2011 <sup>*)</sup>	2012 <sup>*)</sup>	2013 <sup>*)</sup>	2014 <sup>*)</sup>
MEDICI	1856	2032	2107	2169	2254	2221
Locuitori la un medic	313	286	275	...	256	246
Medici la 10000 locuitori	32,0	35,0	36,4	...	39,1	40,6
STOMATOLOGI	359	397	401	401	445	435
Locuitori la un stomatolog	1618	1462	1444	...	1295	1258
Stomatologi la 10000 locuitori	6,2	6,8	6,9	...	7,7	8,0
FARMACIȘTI	389	384	391	397	422	423
Locuitori la un farmacist	1493	1511	1481	...	1366	1293
Farmacисти la 10000 locuitori	6,7	6,6	6,8	...	7,3	7,7
PERSONAL SANITAR MEDIU	4404	3991	4025	3969	4087	4175
Locuitori la un cadru sanitar mediu	132	145	144	...	141	131
Personal sanitar mediu la 10000 locuitori	75,8	68,8	69,5	...	70,9	76,3
Personal sanitar mediu la un medic	2,4	2,0	1,9	1,8	1,8	1,9
PERSONAL AUXILIAR	2430	2332	2288	2259	2138	2194

<sup>\*)</sup>Inclusiv sector particular.

**6.2. CADRE MEDICO-SANITARE IN SECTORUL PARTICULAR**  
- la sfârșitul anului -

	Medici	Stomatologi	Farmacисти	Personal mediu sanitar
2009	239	262	355	654
2010	353	277	356	416
2011	355	272	357	553
2012	396	273	360	494
2013	670	348	380	893
2014	597	332	387	932

### 6.3. UNITĂȚI SANITARE, PE FORME DE PROPRIETATE

	2009	2010	2011	2012	2013	2014
<b>PROPRIETATE PUBLICA</b>						
Cabinete medicale scolare si studentesti	24	75	83	83	81	81
Cabinete medicale de specialitate	51	45	49	44	-	-
Laboratoare medicale	46	48	41	48	48	53
Cabinete medicale de familie	241	227	210	169	-	-
Cabinete stomatologice	58	55	54	53	1	1
Spitale	9	9	8	8	9	9
Policlinici	-	1	1	1	1	1
Dispensare medicale	5	5	5	5	5	5
Preventorii	1	1	-	-	-	-
Creșe	8	9	10	10	10	-
Farmacii publice <sup>1)</sup>	12	12	10	10	11	11
<b>PATURI</b>						
Paturi în spitale <sup>2)</sup>	4230	4024	4042	4051	4064	4046
Paturi în creșe	387	461	477	493	519	-
Paturi în preventorii	80	70	70	62	47	47
<b>PATURI LA 1000 LOCUITORI</b>						
Paturi în spitale	7,3	6,9	7,0	...	7,1	7,4
<b>PROPRIETATE PRIVATĂ</b>						
Spitale	-	5	5	5	6	6
Policlinici	42	43	39	39	43	43
Cabinete medicale (de familie și medicină generală)	127	131	105	140	306	317
Cabinete stomatologice	262	257	277	271	356	380
Laboratoare medicale	47	102	113	94	98	110
Laboratoare de tehnică dentară	58	57	57	58	58	57
Farmacii <sup>1)</sup>	199	200	210	219	267	269
Depozite farmaceutice	14	15	15	10	10	12
Cabinete medicale de specialitate	559	234	245	224	242	277

<sup>1)</sup> Inclusiv puncte farmaceutice

<sup>2)</sup> Inclusiv paturile din centrele de sanatate

**6.4. SIDA - CAZURI INREGISTRATE**  
- la sfârșitul anului -

	2009	2010	2011	2012	2013	2014
<b>AMBELE SEXE</b>						
<b>Distribuția cazurilor SIDA pe grupe de vârstă (la data diagnosticului)</b>						
<b>TOTAL JUDEȚ</b>	<b>2</b>	<b>20</b>	<b>12</b>	<b>21</b>	<b>15</b>	<b>29</b>
<b>din care:</b>						
COPII	-	1	-	2	-	-
0 - 11 luni	-	1	-	-	-	-
1 - 4 ani	-	-	-	2	-	-
5 - 12 ani	-	-	-	-	-	-
ADOLESCENȚI ȘI ADULȚI	2	19	12	19	15	29
<b>Distribuția cazurilor SIDA la copii, după calea de transmitere</b>						
<b>TOTAL COPII</b>	<b>-</b>	<b>1</b>	<b>-</b>	<b>2</b>	<b>-</b>	<b>-</b>
Mamă - copil	-	1	-	2	-	-
Hemofilie / coagulopații	-	-	-	-	-	-
Recipient transfuzii	-	-	-	-	-	-
Nozocomial	-	-	-	-	-	-
Necunoscută	-	-	-	-	-	-
<b>MASCULIN</b>						
<b>Distribuția cazurilor SIDA pe grupe de vârstă (la data diagnosticului)</b>						
<b>TOTAL JUDEȚ</b>	<b>2</b>	<b>13</b>	<b>8</b>	<b>9</b>	<b>11</b>	<b>19</b>
<b>din care:</b>						
COPII	-	-	-	-	-	-
0 - 11 luni	-	-	-	-	-	-
1 - 4 ani	-	-	-	-	-	-
5 - 12 ani	-	-	-	-	-	-
ADOLESCENȚI ȘI ADULȚI	2	13	8	9	11	19
<b>Distribuția cazurilor SIDA la copii, după calea de transmitere</b>						
<b>TOTAL COPII</b>	<b>-</b>	<b>-</b>	<b>-</b>	<b>-</b>	<b>-</b>	<b>-</b>
Mamă - copil	-	-	-	-	-	-
Hemofilie / coagulopații	-	-	-	-	-	-
Recipient transfuzii	-	-	-	-	-	-
Nozocomial	-	-	-	-	-	-
Necunoscută	-	-	-	-	-	-
<b>FEMININ</b>						
<b>Distribuția cazurilor SIDA pe grupe de vârstă (la data diagnosticului)</b>						
<b>TOTAL JUDEȚ</b>	<b>-</b>	<b>7</b>	<b>4</b>	<b>12</b>	<b>4</b>	<b>10</b>
<b>din care:</b>						
COPII	-	1	-	2	-	-
0 - 11 luni	-	1	-	-	-	-
1 - 4 ani	-	-	-	2	-	-
5 - 12 ani	-	-	-	-	-	-
ADOLESCENȚI ȘI ADULȚI	-	6	4	10	4	10
<b>Distribuția cazurilor SIDA la copii, după calea de transmitere</b>						
<b>TOTAL COPII</b>	<b>-</b>	<b>1</b>	<b>-</b>	<b>2</b>	<b>-</b>	<b>-</b>
Mamă - copil	-	1	-	2	-	-
Hemofilie / coagulopații	-	-	-	-	-	-
Recipient transfuzii	-	-	-	-	-	-
Nozocomial	-	-	-	-	-	-
Necunoscută	-	-	-	-	-	-



# **CAPITOLUL 7**

## **INVĂȚĂMÂNT**

## CUPRINS

---

	pag.
INVĂȚĂMÂNT	
7.1. Invățământul de toate gradele _____	64
7.2. Populația școlară din învățământul de toate gradele, pe sexe _____	65
7.3. Invățământul preuniversitar, după limba de predare _____	66
7.4. Absolvenții din învățământul de toate gradele _____	67
7.5. Personalul didactic din învățământul de toate gradele, pe sexe _____	68
7.6. Invățământul liceal, pe tipuri de licee _____	69
7.7. Invățământul primar și gimnazial pentru copii cu deficiențe _____	70
7.8. Baza materială a învățământului de toate gradele _____	70

### Sursa datelor

Baza de date a I.N.S. – Tempo-Online: <http://statistici.insse.ro/shop/>  
Anuarul Statistic al României 2015.  
Raporte statistice întocmite de unitățile de învățământ.

### Precizări metodologice

Începând cu anul școlar/universitar 2013/2014, în statisticile din domeniul educației formale se utilizează noua Clasificare Internațională Standard a Educației ISCED 2011 pentru organizarea programelor și calificărilor pe niveluri educaționale și domenii, în conformitate cu Regulamentul UE nr. 912/2013 privind producerea și dezvoltarea de statistici în domeniul educației și învățării continue.

Datele statistice privind numărul copiilor și elevilor înscriși, absolvenților și personalului didactic din învățământul preuniversitar (preșcolar, primar și gimnazial, liceal, profesional, postliceal) cuprind și pe cele din învățământul special.

Profilurile, calificările profesionale și specializările în care se pregătesc elevii și studenții sunt stabilite conform prevederilor legislației în vigoare, referitoare la organizarea și funcționarea învățământului în România și pe baza „Nomenclatorului profilurilor, calificărilor profesionale și specializărilor”, întocmit de Institutul Național de Statistică împreună cu Ministerul Educației Naționale.

**Datele statistice privind învățământul universitar** (numărul facultăților, studenții înscriși, absolvenții și personalul didactic) includ și învățământul superior de scurtă durată (colegii), precum și studenții străini care studiază în România; nu sunt incluși studenții români care studiază în alte țări.

**Cadrele didactice** sunt înregistrate o singură dată la unitatea unde au cartea de muncă/norma de bază. În aceeași categorie sunt incluși și maiștrii instructori, care desfășoară activitate instructiv-educativă în sistemul de învățământ.



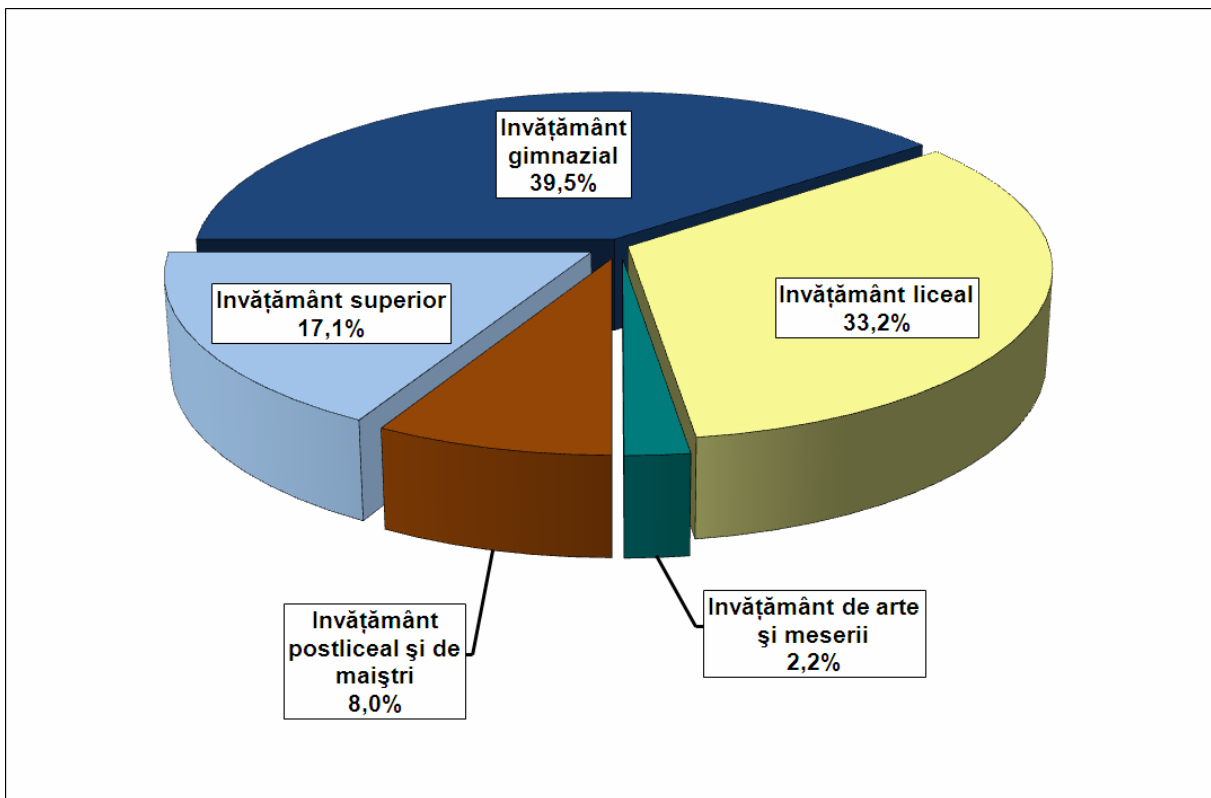

Grafic 7.1. Absolvenți din învățământul de toate gradele, în anul școlar (universitar) 2013 / 2014.

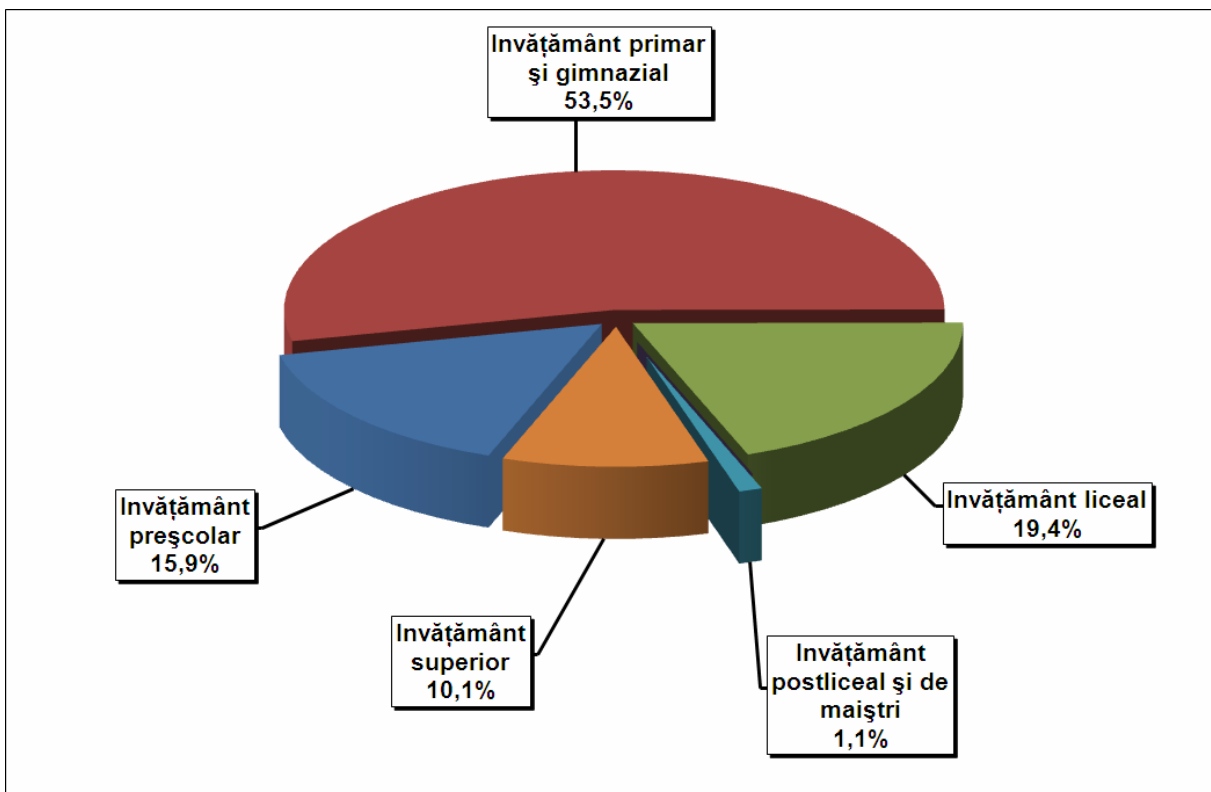

Grafic 7.2. Personalul didactic din învățământul de toate gradele, în anul școlar (universitar) 2014 / 2015.

## 7.1. INVĂȚĂMÂNTUL DE TOATE GRADELE (zi, seral și fără frecvență)

	2009 / 2010	2010 / 2011	2011 / 2012	2012 / 2013	2013 / 2014	2014/ 2015
<b>INVĂȚĂMÂNTUL DE TOATE GRADELE</b>						
Număr unități	266	255	222	214	193	189
Populația școlară	108903	108018	105119	104523	101993	103955
Copii în grădinițe	22071	22141	22069	18882	17826	17235
Elevi - total	75150	74159	72057	75147	73952	73807
- Invățământ de zi	71289	70657	69462	72880	72199	72178
- Invățământ seral	1256	1633	1556	1384	947	938
- Invățământ frecvență redusă	2605	1869	1039	883	806	691
Studentți - total	11682	11718	10993	10494	10215	12913
- Invățământ de zi	10408	11022	10501	10010	9814	12750
- Invățământ seral	457	-	-	-	-	-
- Invățământ frecvență redusă	817	657	431	396	325	81
- Invățământ deschis la distanță	-	39	61	88	76	82
Personal didactic	8470	7953	7708	7533	7721	7485
<b>INVĂȚĂMÂNT PREȘCOLAR</b>						
Grădinițe	77	71	44	35	15	15
Copii înscriși	22071	22141	22069	18882	17826	17235
Personal didactic	1473	1359	1371	1290	1254	1183
<b>INVĂȚĂMÂNT PRIMAR ȘI GIMNAZIAL <sup>1)</sup></b>						
Școli	138	133	129	130	129	124
Elevi înscriși	48497	48584	47601	51234	51380	51146
Personal didactic	4456	4151	4081	4036	4139	3991
<b>INVĂȚĂMÂNT LICEAL</b>						
Licee	40	41	40	40	40	39
Elevi înscriși	21082	21734	21967	20760	18962	17633
Personal didactic	1701	1655	1528	1487	1558	1447
<b>INVĂȚĂMÂNT PROFESIONAL ȘI DE UCENICI</b>						
Școli	1	-	-	-	-	-
Elevi înscriși	2862	1333	258	450	671	1665
Personal didactic	2	-	-	-	-	-
<b>INVĂȚĂMÂNT POSTLICEAL ȘI DE MAIȘTRI</b>						
Școli	6	6	5	5	5	7
Elevi înscriși	2709	2508	2231	2703	2939	2748
Personal didactic	54	53	42	48	54	85
<b>INVĂȚĂMÂNT SUPERIOR <sup>2)</sup></b>						
Institute	4	4	4	4	4	4
Facultăți	16	16	16	15	15	15
Studentți înscriși	11682	11718	10993	10494	10215	12913
Personal didactic	784	735	686	672	716	751
<b>REVIN LA 1000 LOCUITORI</b>						
Elevi - total	129	128	124	...	128	135

<sup>1)</sup> Inclusiv școli pentru copii cu deficiențe.

<sup>2)</sup> Inclusiv învățământ superior privat.

**7.2. POPULAȚIA ȘCOLARĂ DIN INVĂȚĂMÂNTUL  
DE TOATE GRADELE, PE SEXE  
( zi, seral și fără frecvență )**

	2009 / 2010	2010 / 2011	2011 / 2012	2012 / 2013	2013 / 2014	2014 / 2015
<b>POPULAȚIA ȘCOLARĂ</b>						
Total	108903	108018	105119	104523	101993	103955
- Masculin	54248	53866	52389	52149	50955	51730
- Feminin	54655	54152	52730	52382	51038	52225
<b>INVĂȚĂMÂNTUL PREȘCOLAR</b>						
Total	22071	22141	22069	18882	17826	17235
- Masculin	11322	11399	11369	9733	9239	8925
- Feminin	10749	10742	10700	9149	8587	8310
<b>INVĂȚĂMÂNTUL PRIMAR ȘI GIMNAZIAL</b>						
Total	48497	48584	47601	51234	51380	51146
- Masculin	25150	25056	24590	26540	26673	26550
- Feminin	23347	23528	23011	24694	24707	24596
<b>INVĂȚĂMÂNTUL LICEAL</b>						
Total	21082	21734	21967	20760	18962	17633
- Masculin	10612	11153	11206	10471	9463	8582
- Feminin	10470	10581	10761	10289	9499	9051
<b>INVĂȚĂMÂNTUL PROFESIONAL ȘI DE UCENICI</b>						
Total	2862	1333	258	450	671	1665
- Masculin	1845	881	207	371	540	1182
- Feminin	1017	452	51	79	131	483
<b>INVĂȚĂMÂNTUL POSTLICEAL ȘI DE MAIȘTRI</b>						
Total	2709	2508	2231	2703	2939	2748
- Masculin	711	777	674	838	1010	1018
- Feminin	1998	1731	1557	1865	1929	1730
<b>INVĂȚĂMÂNTUL SUPERIOR</b>						
Total	11682	11718	10993	10494	10215	12913
- Masculin	4608	4600	4343	4188	4030	5147
- Feminin	7074	7118	6650	6306	6185	7766

### 7.3. INVĂȚĂMÂNTUL PREUNIVERSITAR, DUPĂ LIMBA DE PREDARE ( zi, seral și frecvență redusă )

	2009 / 2010	2010 / 2011	2011 / 2012	2012 / 2013	2013 / 2014	2014/ 2015
<b>COPII ȘI ELEVI INSCRIȘI</b>						
<b>Total</b>	<b>97221</b>	<b>96300</b>	<b>94126</b>	<b>94029</b>	<b>91778</b>	<b>91042</b>
- Limba română	65283	64350	62287	61966	60370	59956
- Limba maghiară	30684	30631	30252	30752	29972	29587
- Limba germană	1254	1319	1548	1210	1358	1329
- Limba romanes	:	:	39	101	78	53
- Limba engleză	:	:	:	:	:	117
<i>Invățământul preșcolar</i>	22071	22141	22069	18882	17826	17235
- Limba română	13740	13673	13544	11440	10888	10538
- Limba maghiară	7875	7982	8047	7020	6582	6400
- Limba germană	456	486	478	385	356	297
- Limba romanes	:	:	:	37	:	:
<i>Invățământul primar și gimnazial (inclusiv special)</i>	48497	48584	47601	51234	51380	51146
- Limba română	31349	31597	30879	33196	33129	32881
- Limba maghiară	16564	16369	15824	17204	17398	17282
- Limba germană	584	618	859	770	775	813
- Limba romanes	:	:	39	64	78	53
- Limba engleză	:	:	:	:	:	117
<i>Invățământul liceal</i>	21082	21734	21967	20760	18962	17633
- Limba română	15431	15710	15648	14560	13167	12247
- Limba maghiară	5437	5809	6108	6145	5568	5167
- Limba germană	214	215	211	55	227	219
<i>Invățământul profesional</i>	2862	1333	258	450	671	1665
- Limba română	2195	1074	214	327	502	1236
- Limba maghiară	667	259	44	123	169	429
<i>Invățământul postliceal</i>	2709	2508	2231	2703	2939	2748
- Limba română	2568	2296	2002	2443	2684	2463
- Limba maghiară	141	212	229	260	255	285
<b>PERSONAL DIDACTIC</b>						
<b>Total</b>	<b>7686</b>	<b>7218</b>	<b>7022</b>	<b>6861</b>	<b>7005</b>	<b>6706</b>
- Limba română	6196	5837	5641	:	4551	:
- Limba maghiară	1458	1347	1339	:	2373	:
- Limba germană	32	34	42	:	77	:
- Limba romanes	:	:	:	:	4	:
<i>Invățământul preșcolar</i>	1473	1359	1371	1290	1254	1183
- Limba română	1132	1043	1053	:	756	:
- Limba maghiară	331	304	297	:	472	:
- Limba germană	10	12	21	:	26	:
<i>Invățământul primar și gimnazial</i>	4456	4151	4081	4036	4139	3991
- Limba română	3494	3276	3215	:	2661	:
- Limba maghiară	940	853	845	:	1434	:
- Limba germană	22	22	21	:	40	:
- Limba romanes	:	:	:	:	4	:
<i>Invățământul liceal</i>	1701	1655	1528	1487	1558	1447
- Limba română	1516	1467	1334	:	1083	:
- Limba maghiară	185	188	194	:	464	:
- Limba germană	:	:	:	:	11	:
<i>Invățământul profesional</i>	2	:	:	:	:	-
- Limba română	2	:	:	:	:	-
<i>Invățământul postliceal</i>	54	53	42	48	54	85
- Limba română	52	51	39	:	51	:
- Limba maghiară	2	2	3	:	3	:

**Notă:** În anul școlar 2012/2013, 2014/2015 nu au fost solicitate pentru a fi colectate datele privind personalul didactic după limbi de predare.

**7.4. ABSOLVENȚII DIN ÎNVĂȚĂMÂNTUL DE TOATE GRADELE  
( învățământul de zi, seral și fără frecvență )**

	2009 / 2010	2010 / 2011	2011 / 2012	2012 / 2013	2013/ 2014
<b>TOTAL JUDEȚ</b>	<b>15423</b>	<b>15404</b>	<b>12639</b>	<b>13158</b>	<b>12302</b>
<b>Învățământ gimnazial ( inclusiv special )</b>	<b>4904</b>	<b>5716</b>	<b>4910</b>	<b>4865</b>	<b>4864</b>
<b>Învățământ liceal - total din care:</b>	<b>5199</b>	<b>5272</b>	<b>4829</b>	<b>5280</b>	<b>4089</b>
• <b>Filieră tehnologică</b>	<b>2566</b>	<b>2469</b>	<b>2505</b>	<b>2948</b>	<b>1891</b>
- Licee cu profil tehnic	1785	1629	1463	1825	1075
- Licee agricole și silvice	125	134	235	174	108
- Licee economice administrative și de servicii	656	706	807	949	708
• <b>Filieră teoretică</b>	<b>2322</b>	<b>2501</b>	<b>2028</b>	<b>1974</b>	<b>1883</b>
- Licee teoretice	2322	2501	2028	1974	1883
• <b>Filieră vocațională</b>	<b>311</b>	<b>302</b>	<b>296</b>	<b>343</b>	<b>315</b>
- Licee profil pedagogic	53	57	53	84	88
- Licee de artă	94	82	80	95	65
- Licee profil sportiv	106	109	110	105	104
- Seminarii	58	54	53	59	58
<b>Învățământ profesional și de ucenici</b>	<b>2248</b>	<b>934</b>	<b>150</b>	<b>123</b>	<b>269</b>
<b>Școli postliceale și de maiștri</b>	<b>897</b>	<b>983</b>	<b>782</b>	<b>773</b>	<b>982</b>
<b>Învățământ superior <sup>1)</sup></b>	<b>2175</b>	<b>2499</b>	<b>1968</b>	<b>2117</b>	<b>2098</b>

<sup>1)</sup> Inclusiv învățământul superior privat.

**7.5. PERSONALUL DIDACTIC DIN INVĂȚĂMÎNTUL  
DE TOATE GRADELE PE SEXE**

	2009 / 2010	2010 / 2011	2011 / 2012	2012 / 2013	2013 / 2014	2014/ 2015
<b>PERSONAL DIDACTIC - total -</b>	<b>8470</b>	<b>7953</b>	<b>7708</b>	<b>7533</b>	<b>7721</b>	<b>7485</b>
- Masculin	<b>2176</b>	<b>2032</b>	<b>1867</b>	<b>1747</b>	<b>1865</b>	<b>1725</b>
- Feminin	<b>6294</b>	<b>5921</b>	<b>5841</b>	<b>5786</b>	<b>5856</b>	<b>5760</b>

**INVĂȚĂMÎNT PREȘCOLAR**

Total	1473	1359	1371	1290	1254	1183
- Masculin	2	3	4	2	3	3
- Feminin	1471	1356	1367	1288	1251	1180

**INVĂȚĂMÎNT PRIMAR ȘI GIMNAZIAL**

Total	4456	4151	4081	4036	4139	3991
- Masculin	1156	1065	1000	934	985	857
- Feminin	3300	3086	3081	3102	3154	3134

**INVĂȚĂMÎNT LICEAL**

Total	1701	1655	1528	1487	1558	1447
- Masculin	632	591	542	507	541	501
- Feminin	1069	1064	986	980	1017	946

**INVĂȚĂMÎNT PROFESIONAL ȘI DE UCENICI**

Total	2	-	-	-	-	-
- Masculin	1	-	-	-	-	-
- Feminin	1	-	-	-	-	-

**INVĂȚĂMÎNT POSTLICEAL DE SPECIALITATE ȘI TEHNIC DE MAIȘTRI**

Total	54	53	42	48	54	85
- Masculin	10	8	8	3	7	13
- Feminin	44	45	34	45	47	72

**INVĂȚĂMÎNT SUPERIOR**

Total	784	735	686	672	716	751
- Masculin	375	365	313	301	329	351
- Feminin	409	370	373	371	387	400

**7.6. INVĂȚĂMÎNTUL LICEAL, PE TIPURI DE LICEE  
(invățământ de zi și seral)**

	Licee	Elevi înscriși		Personal didactic	
		Total	Feminin	Total	Feminin
<b>2010/2011</b>					
<b>TOTAL</b>	<b>41</b>	<b>21734</b>	<b>10581</b>	<b>1655</b>	<b>1064</b>
Licee profil tehnic	17	7212	2193	704	449
Licee agricole și silvice	2	859	341	36	18
Licee teoretice	15	8818	5179	633	402
Licee economice, administrative și de servicii	2	3494	2150	80	59
Licee profil pedagogic	1	290	277	40	31
Licee de artă	1	354	193	107	81
Licee cu profil sportiv	1	438	84	21	8
Licee cu profil teologic	1	227	145	12	8
Licee de cu profil special	1	42	19	22	8
<b>2011/2012</b>					
<b>TOTAL</b>	<b>40</b>	<b>21967</b>	<b>10761</b>	<b>1528</b>	<b>986</b>
Licee profil tehnic	16	7357	2209	626	396
Licee agricole și silvice	2	886	337	39	20
Licee teoretice	15	8492	5064	600	380
Licee economice, administrative și de servicii	2	3823	2368	85	65
Licee profil pedagogic	1	324	315	29	20
Licee de artă	1	359	212	102	80
Licee cu profil sportiv	1	450	91	26	11
Licee cu profil teologic	1	227	147	10	7
Licee de cu profil special	1	49	18	11	7
<b>2012/2013</b>					
<b>TOTAL</b>	<b>40</b>	<b>20760</b>	<b>10289</b>	<b>1487</b>	<b>980</b>
Licee profil tehnic	15	5788	1430	560	343
Licee resurse naturale și protecția mediului	5	1720	865	156	106
Licee teoretice	14	8373	4985	550	374
Licee economice, administrative și de servicii	3	3527	2207	121	91
Licee profil pedagogic	1	380	362	32	25
Licee de artă	1	343	212	46	34
Licee cu profil sportiv	1	401	81	22	7
Licee cu profil teologic	-	228	147	-	-
<b>2013/2014</b>					
<b>TOTAL</b>	<b>40</b>	<b>18962</b>	<b>9499</b>	<b>1558</b>	<b>1017</b>
Licee profil tehnic	12	4824	1157	529	...
Licee resurse naturale și protecția mediului	4	1310	679	131	...
Licee teoretice	16	8210	4871	641	...
Licee economice, administrative și de servicii	4	3200	1981	151	...
Licee profil pedagogic	2	456	391	35	...
Licee de artă	1	321	212	47	...
Licee cu profil sportiv	1	416	75	24	...
Licee cu profil teologic	-	225	133	-	-
<b>2014/2015</b>					
<b>TOTAL</b>	<b>39</b>	<b>17633</b>	<b>9051</b>	<b>1447</b>	<b>946</b>
Licee profil tehnic	11	4554	1347	412	268
Licee resurse naturale și protecția mediului	5	1090	606	138	90
Licee teoretice	16	7471	4365	638	411
Licee economice, administrative și de servicii	4	3106	1870	125	86
Licee profil pedagogic	1	410	390	53	39
Licee de artă	1	353	232	52	39
Licee cu profil sportiv	1	425	100	29	13
Licee cu profil teologic	-	224	141	-	-

**7.7. ÎNVĂȚĂMÂNTUL PRIMAR ȘI GIMNAZIAL  
PENTRU COPII CU DEFICIENȚE**

	2009 / 2010	2010 / 2011	2011 / 2012	2012 / 2013	2013 / 2014	2014/ 2015
<b>Școli</b>	<b>2</b>	<b>2</b>	<b>2</b>	<b>2</b>	<b>2</b>	<b>2</b>
<b>Elevi înscriși</b>	<b>272</b>	<b>299</b>	<b>303</b>	<b>370</b>	<b>444</b>	<b>530</b>
- feminin	121	136	131	164	172	194
<b>Personal didactic</b>	<b>116</b>	<b>129</b>	<b>147</b>	<b>139</b>	<b>108</b>	<b>121</b>
-feminin	102	112	126	121	98	106
<b>Baza materială</b>						
- săli de clasă și cabinete școlare	24	27	30	46	45	35
- laboratoare școlare	-	-	-	-	-	-
- săli de gimnastică	2	3	3	3	3	-
- ateliere școlare	2	2	2	2	2	-

**7.8. BAZA MATERIALĂ A ÎNVĂȚĂMÂNTULUI DE TOATE GRADELE**

	2009	2010	2011	2012	2013	2014
<b>SĂLI DE CLASĂ ȘI CABINETE ȘCOLARE</b>						
<b>TOTAL</b>	<b>3768</b>	<b>3807</b>	<b>3803</b>	<b>3965</b>	<b>3939</b>	<b>3768</b>
Școli generale	2524	2518	2511	2652	2634	2500
Școli generale învățământ special	24	27	30	46	45	35
Licee - total	1023	1018	1015	1020	1013	985
Școli profesionale și de ucenici	2	-	-	-	-	-
Școli postliceale și de maiștri	28	34	36	36	31	32
Învățământul superior public	141	184	185	185	190	190
Învățământul superior privat	26	26	26	26	26	26
<b>LABORATOARE ȘCOLARE</b>						
<b>TOTAL</b>	<b>562</b>	<b>616</b>	<b>598</b>	<b>615</b>	<b>613</b>	<b>579</b>
Școli generale	230	258	234	252	256	221
Școli generale învățământ special	-	-	-	-	-	-
Licee - total	170	187	190	189	184	183
Școli profesionale și de ucenici	-	-	-	-	-	-
Școli postliceale și de maiștri	5	5	8	8	7	9
Învățământul superior public	144	153	153	153	153	153
Învățământul superior privat	13	13	13	13	13	13
<b>ATELIERE ȘCOLARE</b>						
<b>TOTAL</b>	<b>157</b>	<b>141</b>	<b>130</b>	<b>134</b>	<b>121</b>	<b>107</b>
Școli generale	20	19	15	12	8	9
Școli generale învățământ special	2	2	2	2	2	-
Licee – total	110	104	98	103	99	86
Școli profesionale și de ucenici	-	-	-	-	-	-
Școli postliceale și de maiștri	3	3	-	2	2	2
Învățământul superior public	22	13	15	15	10	10
Învățământul superior privat	-	-	-	-	-	-
<b>SĂLI DE GIMNASTICĂ</b>						
<b>TOTAL</b>	<b>183</b>	<b>204</b>	<b>180</b>	<b>189</b>	<b>191</b>	<b>212</b>
Școli generale	127	143	122	131	134	156
Școli generale învățământ special	2	3	3	3	3	-
Licee – total	44	47	46	46	45	45
Școli profesionale și de ucenici	-	-	-	-	-	-
Școli postliceale și de maiștri	2	3	1	1	1	2
Învățământul superior public	8	8	8	8	8	9
Învățământul superior privat	-	-	-	-	-	-



# **CAPITOLUL 8**

## **CULTURĂ - SPORT**

- ◆ Cultură
- ◆ Sport

## CUPRINS

	<u>pag.</u>
<b>CULTURĂ</b>	
8.1. Numărul și activitatea bibliotecilor _____	73
8.2. Teatre și instituții muzicale _____	74
8.3. Muze _____	74
<b>SPORT</b>	
8.4. Activitatea sportivă _____	74

### Sursa datelor

Baza de date a I.N.S. – Tempo-Online: <http://statistici.insse.ro/shop/>

Anuarul Statistic al României 2015.

Rapoarte statistice completate de unitățile de cultură: muzee, teatre și instituții muzicale, biblioteci.

### Precizări metodologice

Biblioteca reprezintă orice colecție organizată de cărți, reviste cotidiene și necotidiene, imprimate și orice alte documente, grafice sau audio-vizuale, precum și serviciile personalului de specialitate însărcinat să faciliteze utilizarea acestora de către persoane fizice (cititori) în scop de informare, educație sau recreere.

În numărul volumelor din biblioteci s-au cuprins cărțile, broșurile, colecțiile de ziare și reviste care au minimum 5 pagini precum și materiale audio-vizuale (casete cu benzi magnetice, diafilme, etc.).

Cititor - persoana fizică ce a împrumutat pentru acasă (sau a consultat la sediul bibliotecii) cel puțin o dată într-un an calendaristic o carte, broșură sau o altă publicație aparținând unei biblioteci.

În numărul secțiilor pe ramura de sport, aparținând cluburilor și asociațiilor sportive, sunt cuprinse cele care s-au afiliat la federațiile naționale sportive.

Sportivii legitimați sunt cei aflați în evidența federațiilor naționale, care participă la sistemul competițional organizat de către acestea. Nu sunt cuprinși sportivii aflați în evidența comisiilor județene pe ramură de sport și cei care practică activități sportive necompetiționale. În numărul antrenorilor sau arbitrilor au fost cuprinși cei care au o calificare recunoscută de federațiile naționale și au desfășurat activitate în anii respectivi.

### 8.1. NUMĂRUL ȘI ACTIVITATEA BIBLIOTECILOR

	2009	2010	2011	2012	2013	2014
<b>BIBLIOTECI - TOTAL</b>						
- Unități - număr	388	353	340	329	319	312
- Volume existente - mii	4559	4508	4540	4397	4369	4345
- Cititori înscriși - mii	133	126	125	109	104	99
- Volume eliberate - mii	1405	1398	1483	1299	2076	1670
<b>BIBLIOTECI NAȚIONALE</b>						
- Unități - număr	-	-	-	-	-	-
- Volume existente - mii	117	117	117	117	137	137
- Cititori înscriși - mii	*)	*)	*)	*)	*)	*)
- Volume eliberate - mii	2	1	2	2	2	2
<b>BIBLIOTECI ALE INSTITUȚIILOR DE ÎNVĂȚĂMÂNT SUPERIOR</b>						
- Unități - număr	4	4	4	4	4	4
- Volume existente - mii	402	414	421	402	408	423
- Cititori înscriși - mii	9	10	8	6	5	5
- Volume eliberate - mii	106	102	127	95	97	87
<b>BIBLIOTECI ȘCOLARE</b>						
- Unități - număr	306	273	259	264	256	253
- Volume existente - mii	2030	2007	2007	2007	1972	1975
- Cititori înscriși - mii	66	61	60	58	58	55
- Volume eliberate - mii	627	633	665	588	1428	1040
<b>BIBLIOTECI PUBLICE</b>						
- Unități - număr	77	73	74	58	56	53
- Volume existente - mii	1980	1945	1966	1839	1818	1792
- Cititori înscriși - mii	58	55	55	43	40	39
- Volume eliberate - mii	670	661	688	615	549	541

## 8.2. TEATRE ȘI INSTITUȚII MUZICALE

	2009	2010	2011	2012	2013	2014
<b>UNITĂȚI</b> (la sfârșitul anului )						
<b>TOTAL,</b> <b>din care:</b>	<b>8</b>	<b>8</b>	<b>8</b>	<b>7</b>	<b>7</b>	<b>7</b>
- Teatre dramatice	2	2	2	2	2	2
- Teatre de păpuși și marionete	2	2	2	2	2	2
- Ansambluri artistice	3	3	3	2	2	2
- Filarmonici și orchestre simfonice	1	1	1	1	1	1
<b>SPECTACOLE ȘI CONCERTE</b>						
<b>TOTAL,</b> <b>din care în:</b>	<b>864</b>	<b>904</b>	<b>886</b>	<b>856</b>	<b>844</b>	<b>918</b>
- Teatre dramatice	278	258	239	296	238	280
- Teatre de păpuși și marionete	281	315	315	299	336	352
- Ansambluri artistice	208	235	237	170	151	176
- Filarmonici și orchestre simfonice	97	96	95	91	119	110
<b>SPECTATORI ȘI AUDITORI – mii</b>						
<b>TOTAL,</b> <b>din care în:</b>	<b>197</b>	<b>190</b>	<b>192</b>	<b>211</b>	<b>204</b>	<b>223</b>
- Teatre dramatice	31	28	33	45	39	43
- Teatre de păpuși și marionete	33	39	37	38	39	44
- Ansambluri artistice	114	104	103	110	107	114
- Filarmonici și orchestre simfonice	19	19	20	19	20	21

## 8.3. MUZEE

	2009	2010	2011	2012	2013	2014
Unități - total (la sfârșitul anului )	14	14	14	13	14	13
Vizitatori - mii	395	393	379	412	418	447

## 8.4. ACTIVITATEA SPORTIVĂ

	2009	2010	2011	2012	2013	2014
Secții sportive	233	240	260	262	266	213
Sportivi legitimați - total	7921	7037	7846	8234	8315	6841
Antrenori și instructori	381	358	397	363	343	351
Arbitri	245	198	289	286	262	174

# **CAPITOLUL 9**

## **LOCUIŢE ŞI UTILITĂŢI PUBLICE**

- ◆ Locuinţe
- ◆ Utilităţi publice

## CUPRINS

	pag.
<b>LOCUIŢE</b>	
9.1. Fondul de locuințe, pe forme de proprietate _____	78
9.2. Locuințe terminate, după sursa de finanțare _____	78
9.3. Locuințe terminate, după numărul camerelor de locuit _____	79
<b>UTILITĂȚI PUBLICE</b>	
9.4. Rețeaua și volumul gazelor naturale distribuite _____	79
9.5. Rețeaua și volumul apei potabile distribuite _____	80
9.6. Canalizare publică _____	80
9.7. Spații verzi _____	80

### Sursa datelor

Baza de date a I.N.S. – Tempo-Online: <http://statistici.insse.ro/shop/>

Anuarul Statistic al României 2015.

Recensămintele populației și locuințelor din 1992, 2002, 2011.

Rapoarte statistice transmise de către unitățile din subordinea ministerelor, altor autorități publice centrale, consiliului județean și consiliilor locale, organizațiilor cooperatiste și obștești, precum și de agenții economici cu capital privat.

### Precizări metodologice

Fondul de locuințe s-a determinat pe baza datelor obținute de la recensământul populației și locuințelor din anii 1992, 2002, 2011 ținând seama de modificările intervenite în cursul fiecărui an, astfel:

- intrările prin construcții de locuințe noi și prin schimbarea unor spații cu altă destinație, în locuințe;

- ieșirile prin demolări, respectiv prin schimbarea locuințelor în spații cu altă destinație.

Gruparea fondului de locuințe pe forme de proprietate s-a realizat astfel:

- proprietatea majoritară de stat cuprinde locuințele aflate în proprietatea și gestiunea administrației publice centrale sau locale, a ministerelor, a unor unități din subordinea acestora, precum și locuințele aflate în proprietatea agenților economici cu capital social de stat 50% și peste, inclusiv locuințele sociale;

- proprietatea majoritară privată cuprinde locuințele aflate în proprietatea persoanelor fizice și a agenților economico-sociali cu capital social privat, precum și locuințele aflate în proprietatea organizațiilor și asociațiilor cooperatiste ( de producție, de consum și de credit ), a organizațiilor și asociațiilor cu scop nelucrative și a cultelor religioase; se includ de asemenea și locuințele aflate în proprietatea agenților economici cu capital social privat peste 50%.

Locuințele terminate din fonduri publice se referă la fondurile agenților economici cu capital integral de stat și fondurile publice.

Locuința terminată în cursul unui an este construcția cu această destinație, terminată complet în anul de referință, care nu a existat anterior și ale cărei elemente, inclusiv fundația, s-au construit pentru prima dată.

Numărul localităților cu rețele de utilități publice conțin municipii, orașe și comune.

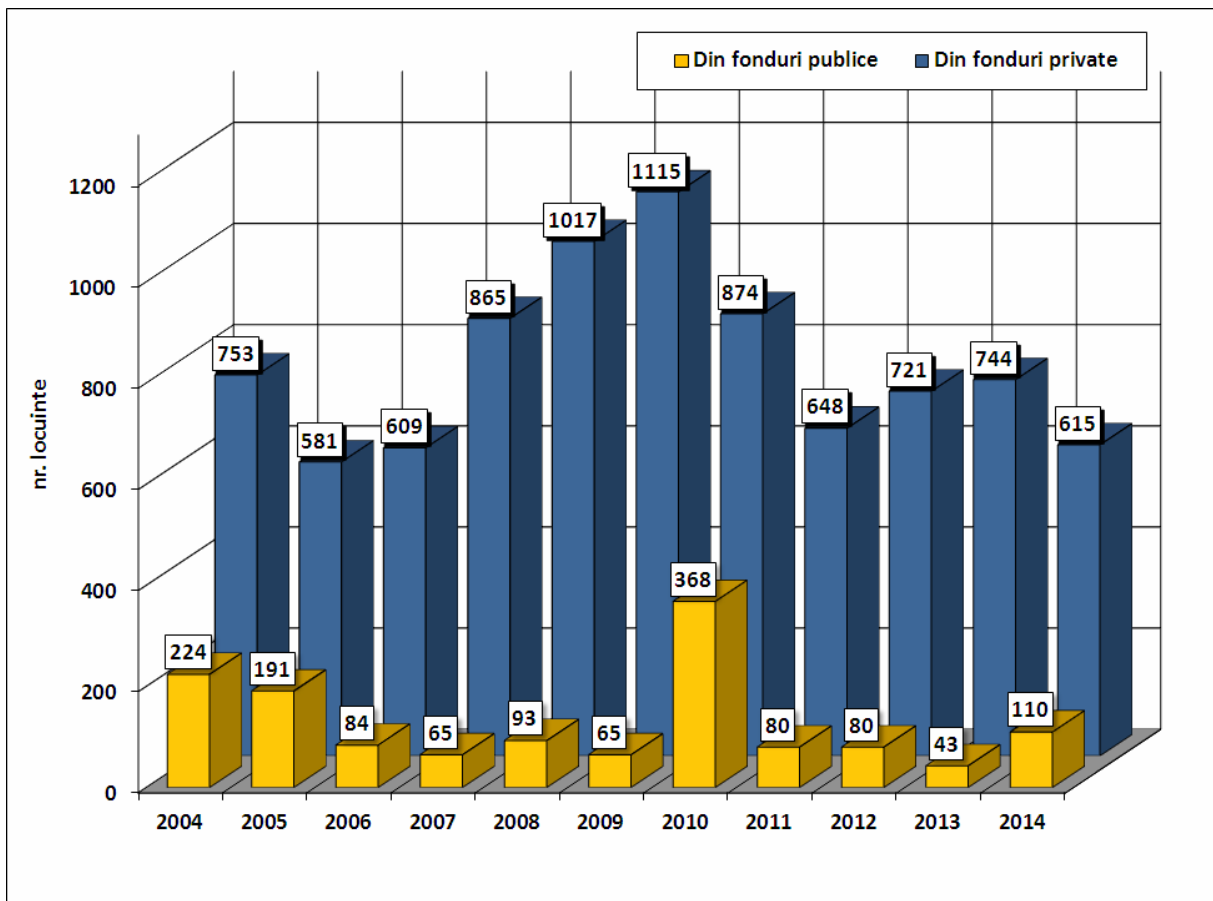

Grafic 9.1. Locuințe terminate, după sursa de finanțare.

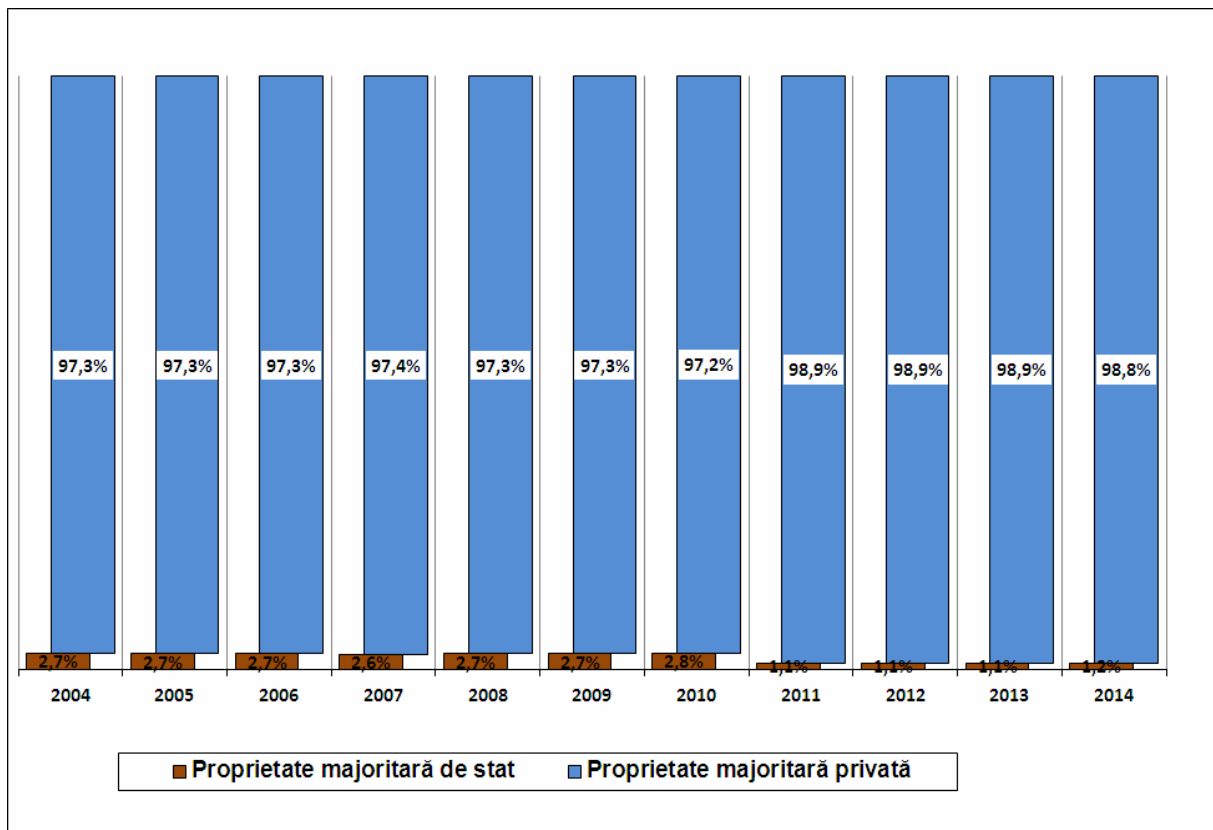

Grafic 9.2. Fondul de locuințe pe forme de proprietate.

**9.1. FONDUL DE LOCUINȚE PE FORME DE PROPRIETATE**  
- la sfârșitul anului -

	Numărul locuințelor	Numărul camerelor de locuit	Suprafața locuibilă - mii mp -
<b>2009</b>			
<b>TOTAL</b>	<b>222713</b>	<b>523078</b>	<b>8843</b>
- Proprietate majoritară de stat	5902	9720	176
- Proprietate majoritară privată	216811	513358	8667
<b>2010</b>			
<b>TOTAL</b>	<b>223868</b>	<b>527287</b>	<b>8947</b>
- Proprietate majoritară de stat	6247	10531	193
- Proprietate majoritară privată	217621	516756	8754
<b>2011</b>			
<b>TOTAL</b>	<b>227724</b>	<b>564838</b>	<b>10528</b>
- Proprietate majoritară de stat	2465	4162	77
- Proprietate majoritară privată	225259	560676	10451
<b>2012</b>			
<b>TOTAL</b>	<b>228450</b>	<b>567797</b>	<b>10596</b>
- Proprietate majoritară de stat	2539	4308	80
- Proprietate majoritară privată	225911	563489	10516
<b>2013</b>			
<b>TOTAL</b>	<b>229187</b>	<b>570644</b>	<b>10658</b>
- Proprietate majoritară de stat	2571	4383	82
- Proprietate majoritară privată	226616	566261	10576
<b>2014</b>			
<b>TOTAL</b>	<b>229847</b>	<b>573126</b>	<b>10709</b>
- Proprietate majoritară de stat	2674	4621	87
- Proprietate majoritară privată	227173	568505	10622

**9.2. LOCUINȚE TERMINATE, DUPĂ SURSA DE FINANȚARE**

	2009	2010	2011	2012	2013	2014
Numărul locuințelor	1180	1242	728	801	787	725
Suprafața, mp:						
- construită	170656	200484	115745	124980	127320	111685
- utilă	129645	156364	83971	96619	97168	84727
- locuibilă	82035	100049	54854	66756	61976	52560
<b>DIN FONDURI PUBLICE</b>						
Numărul locuințelor	65	368	80	80	43	110
Suprafața, mp:						
- construită	6036	51235	5602	6654	4244	11872
- utilă	4588	41027	3570	5603	2818	8763
- locuibilă	3581	18158	3035	3362	2089	5131
<b>DIN FONDURI PRIVATE</b>						
Numărul locuințelor	1112	874	648	721	744	615
Suprafața, mp:						
- construită	164329	149249	110143	118326	123076	99813
- utilă	124828	115337	80401	91016	94350	75964
- locuibilă	78268	81891	51819	63394	59887	47429



**9.3. LOCUINȚE TERMINATE,  
DUPĂ NUMĂRUL CAMERELOR DE LOCUIT**

	2009	2010	2011	2012	2013	2014
<b>TOTAL</b> din care:	<b>1180</b>	<b>1242</b>	<b>728</b>	<b>801</b>	<b>787</b>	<b>725</b>
- cu o cameră	150	47	48	32	2	7
- cu două camere	243	376	106	108	124	154
- cu trei camere	295	308	172	202	225	179
- cu patru camere	310	314	238	294	306	273
- cu cinci camere și peste	182	197	164	165	130	112

**9.4. REȚEAUA ȘI VOLUMUL GAZELOR NATURALE DISTRIBUITE**

	2009	2010	2011	2012	2013	2014
Numărul localităților în care se distribuie gaze naturale (la sfârșitul anului) din care: - municipii și orașe	83 11	83 11	82 11	82 11	82 11	82 11
Lungimea simplă a conductelor de distribuție (la sfârșitul anului) - km	3156,2	3198,7	3222,8	3235,4	3233,8	3246,2
Gaze naturale distribuite - total - mil. m <sup>3</sup> din care: - pentru uz casnic	875,6 143,1	1030,9 145,6	1036,0 165,1	804,4 148,3	660,3 138,7	189,5 124,3

### 9.5. REȚEAUA ȘI VOLUMUL APEI POTABILE DISTRIBUITE

	2009	2010	2011	2012	2013	2014
Numărul localităților alimentate cu apă potabilă (la sfârșitul anului)	77	77	77	79	79	79
din care:						
- municipii și orașe	11	11	11	11	11	11
Lungimea simplă a rețelei de apă potabilă (la sfârșitul anului) - km	1654,7	1695,9	1782,7	2005,4	2049,2	2099,9
din care:						
- municipii și orașe	820,2	841,2	841,2	873,7	877,4	888,1
Apă potabilă distribuită - total						
- mii. m <sup>3</sup>	19517	18543	19507	19531	18168	18173
din care: - pentru uz casnic	13039	12531	12570	12689	12455	12270

### 9.6. CANALIZARE PUBLICĂ - la sfârșitul anului -

	2009	2010	2011	2012	2013	2014
Numărul localităților cu canalizare publică - total, din care:	38	39	40	42	43	43
- municipii și orașe	11	11	11	11	11	11
Lungimea simplă a conductelor de canalizare – km	770,4	872,5	949,1	1064,6	1069,9	1086,4

### 9.7. SPAȚII VERZI - la sfârșitul anului -

	2009	2010	2011	2012	2013	2014
Suprafața spațiilor verzi din municipii și orașe - ha	574	589	621	611	611	638

# **CAPITOLUL 10**

## **CONTURI NAȚIONALE**

## CUPRINS

---

	pag.
CONTURI NAȚIONALE	
10.1. Produsul intern brut - CAEN Rev. 2	83
10.2. Valoarea adăugată brută, pe ramuri de activitate – CAEN Rev. 2	83

### Sursa datelor

Baza de date a I.N.S. – Tempo-Online: <http://statistici.insse.ro/shop/>  
Anuarul Statistic al României 2015.

### Precizări metodologice

Conturile naționale au fost elaborate pe baza principiilor metodologice ale Sistemului European de Conturi 2010 (SEC 2010).

Începând din septembrie 2014, toate statele membre ale Uniunii Europene au avut obligația de a publica date de conturi naționale, conform metodologiei Sistemului European de Conturi 2010 (SEC 2010), care a fost aprobat prin Regulamentul (UE) nr. 549/2013 al Parlamentului European și al Consiliului din 21 mai 2013.

Produsul intern brut (PIB), principalul agregat macroeconomic al contabilității naționale, reprezintă rezultatul final al activității de producție a unităților producătoare rezidente.

Regionalizarea produsului intern brut presupune regionalizarea valorii adăugate brute, a impozitelor pe produs și a subvențiilor pe produs.

Echivalentul regional / județean al produsului intern brut (PIB) la preț de piață este produsul intern brut regional / județean (PIBR) evaluat la prețurile pieței, pe baza relației:

$PIBR = VABR + IP + TV - SP$ , unde:

PIBR = Produsul intern brut regional / județean

VABR= Valoarea adăugată brută regională / județeană

IP = Impozitele pe produse, inclusiv taxa pe valoarea adăugată

TV = Taxele vamale (drepturi asupra importurilor)

SP = Subvențiile pe produse

Valoarea adăugată brută măsoară excedentul valorii bunurilor și serviciilor produse peste valoarea bunurilor și serviciilor consumate pentru producție, reprezentând valoarea nou creată în procesul de producție.

**10.1. PRODUSUL INTERN BRUT  
SEC 2010, CALCULAT CONFORM CAEN Rev. 2**

- prețuri curente -

Județul Mureș	2009	2010	2011	2012	2013
<b>Produsul intern brut - mil. lei (RON)</b>	<b>10950,0</b>	<b>11014,1</b>	<b>11449,9</b>	<b>12901,5</b>	<b>13616,0</b>

**10.2. VALOAREA ADĂUGATĂ BRUTĂ,  
PE RAMURI DE ACTIVITATE -CAEN Rev. 2-**

- mil lei (RON) prețuri curente -

Județul Mureș	2009	2010	2011	2012	2014
<b>Valoarea adăugată brută - total</b>	<b>9851,9</b>	<b>9851,8</b>	<b>10040,2</b>	<b>11561,0</b>	<b>11973,8</b>
Agricultură, silvicultură și pescuit	818,0	918,3	967,7	858,3	898,2
Industria extractivă; industria prelucrătoare; producția și furnizarea de energie electrică și termică, gaze, apă caldă și aer condiționat; distribuția apei; salubritate, gestionarea deșeurilor, activități de decontaminare	3125,5	3640,2	3993,5	4406,1	4447,4
- din care: industria prelucrătoare	2646,6	2816,8	2920,5	3851,9	3873,6
Construcții	883,1	877,7	719,4	813,1	861,8
Comerț cu ridicata și cu amănuntul; repararea autovehiculelor și motocicletelor; transport și depozitare; hoteluri și restaurante	1986,2	1434,5	1390,0	2117,0	2024,0
Informații și comunicații	175,3	198,3	195,0	251,9	305,7
Intermedieri financiare și asigurări	206,7	145,1	100,4	184,4	247,0
Tranzacții imobiliare	702,3	461,6	533,9	649,4	669,1
Activități profesionale, științifice și tehnice; activități de servicii administrative și activități de servicii suport	231,5	346,1	348,0	320,8	501,3
Administrație publică și apărare; asigurări sociale din sistemul public; învățământ; sănătate și asistență socială	1441,0	1503,4	1411,0	1548,3	1624,3
Activități culturale și spectacole; reparații de produse de uz casnic și alte servicii	282,3	326,6	381,4	411,8	395,2



# **CAPITOLUL 11**

## **REZULTATE ȘI PERFORMANȚE ALE INTREPRINDERILOR**

## REZULTATE ȘI PERFORMANȚE ALE ÎNTREPRINDERILOR

11.1. Număr de unități locale active, pe activități ale economiei naționale, în anul 2014 _____	89
11.2. Cifra de afaceri realizată de unitățile locale active, pe activități ale economiei naționale, în anul 2014 _____	90
11.3. Cheltuieli cu remunerațiile personalului efectuate de unitățile locale active, pe activități ale economiei naționale, în anul 2014 _____	91
11.4. Număr mediu de persoane ocupate în unitățile locale active, pe activități ale economiei naționale, în anul 2014 _____	92
11.5. Număr mediu de salariați în unitățile locale active, pe activități ale economiei naționale, în anul 2014 _____	93
11.6. Investiții brute în bunuri corporale efectuate de unitățile locale active, pe activități ale economiei naționale, în anul 2014 _____	94

## Sursa datelor

Baza de date a I.N.S. – Tempo-Online: <http://statistici.insse.ro/shop/>

Ancheta structurală 2014 (AS-2014).

Pentru unitățile care nu au fost cuprinse în nomenclatorul anchetei structurale – date din alte surse administrative.

Nu sunt cuprinse unitățile locale din secțiunea K-intermedieri financiare și asigurări (div 64-66), secțiunea O-administrație publică (div 84), div. 94-activități asociative diverse și secțiunea T-activități ale gospodăriilor (div. 97, 98).

## Precizări metodologice

**Întreprinderea activă** - entitatea care, din punct de vedere economic este activă (în perioada de observare), respectiv realizează bunuri sau servicii, înregistrează cheltuieli și întocmește bilanț contabil.

Incadrarea întreprinderilor pe ramuri s-a realizat pe baza activității principale.

**Cifra de afaceri** ( exclusiv TVA ) - reprezintă suma veniturilor rezultate din vânzări de bunuri, mărfuri, executarea de lucrări și prestări de servicii, mai puțin rabaturile, remizele și alte reduceri acordate clienților.

**Număr mediu de persoane ocupate** - reprezintă numărul total de personal ( salariat și nesalariat ) care a lucrat în întreprindere în cursul perioadei de referință, inclusiv personalul detașat remunerat de întreprindere, dar care lucrează în afara ei ( ex. reprezentanți comerciali, echipele de reparații și întreținere ). Se calculează ca medie aritmetică simplă prin împărțirea sumei efectivelor zilnice de persoane ocupate din anul respectiv la numărul total al zilelor calendaristice ( 365 de zile ).

**Număr mediu de salariați** - reprezintă o medie aritmetică simplă, calculată prin împărțirea sumei efectivelor zilnice de salariați din anul respectiv - inclusiv din zilele de repaos săptămânal, sărbători legale și alte zile nelucrătoare - la numărul cumulativ al zilelor calendaristice ( 365 de zile ).

**Investiții brute în bunuri corporale** - reprezintă valoarea investițiilor efectuate în cursul perioadei de referință în toate bunurile corporale, adică cele cumpărate de la terți sau produse pe cont propriu (producția de imobilizări de bunuri corporale) și a căror durată de utilizare este mai mare de 1an.



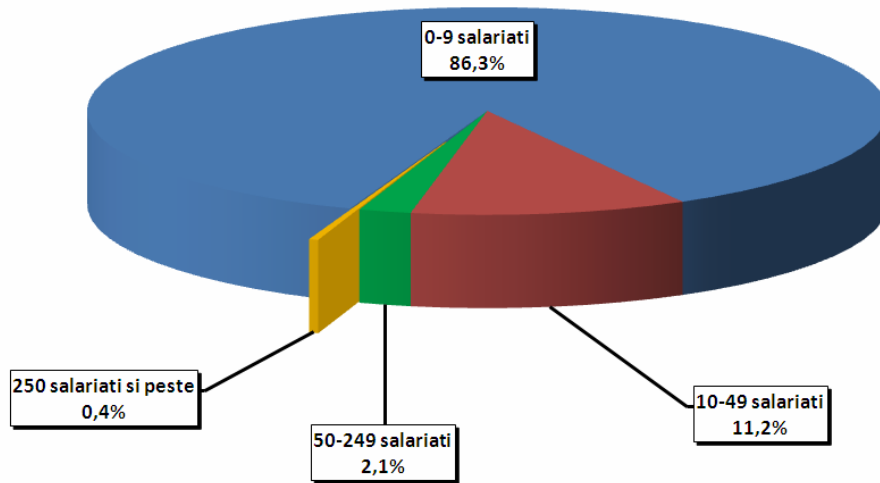

Grafic 11.1. Structura unităților active, după numărul de salariați, în anul 2014.

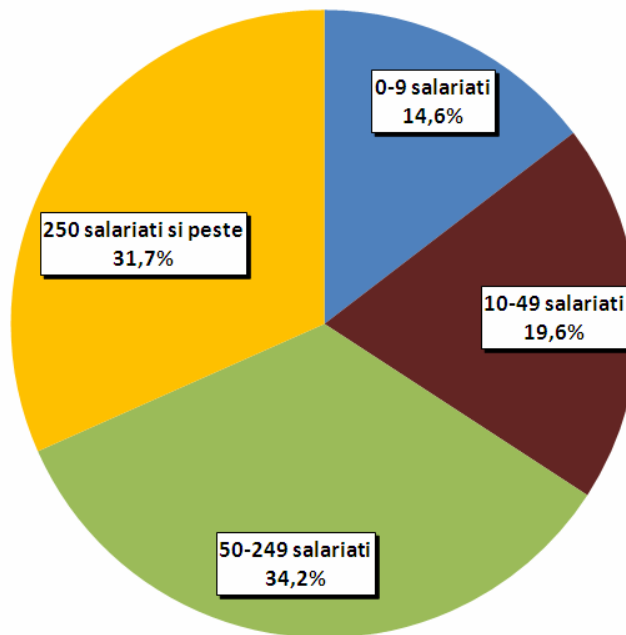

Grafic 11.2. Structura cifrei de afaceri din unitățile active, după numărul de salariați, în anul 2014.

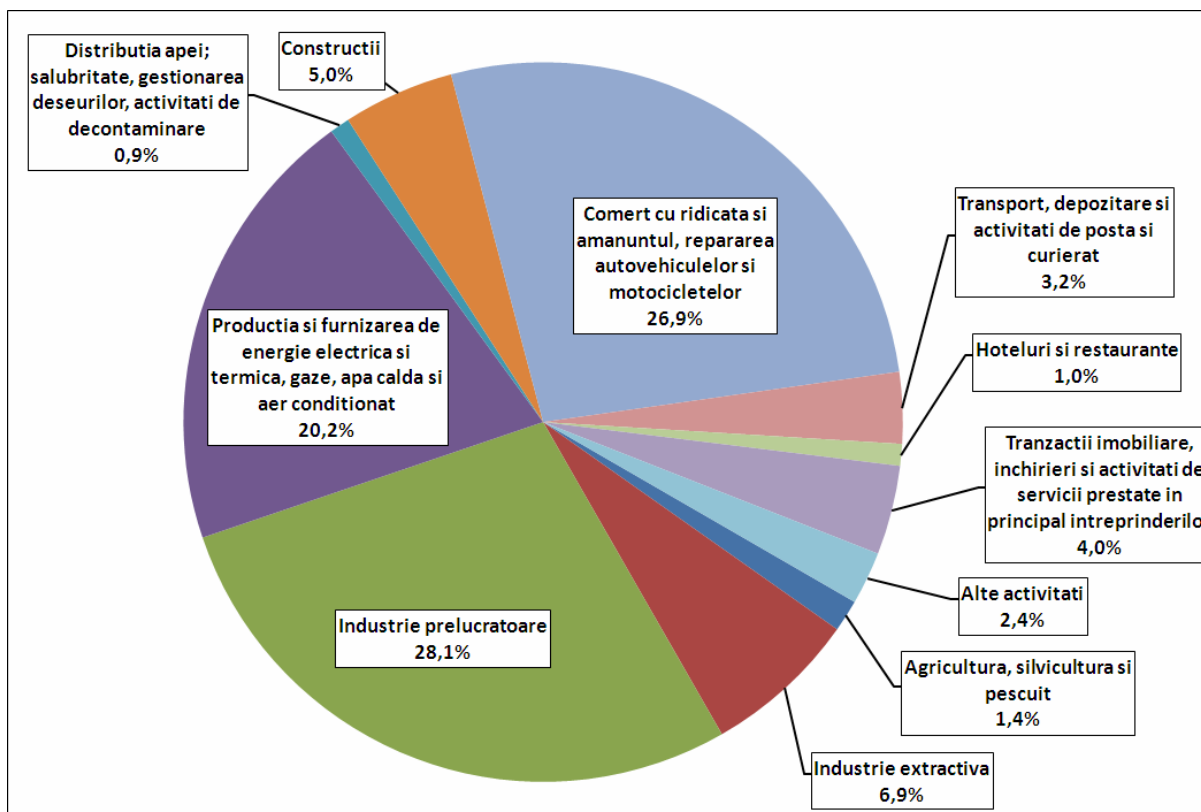

Grafic 11.3. Structura cifrei de afaceri, pe activități ale economiei, în anul 2014.

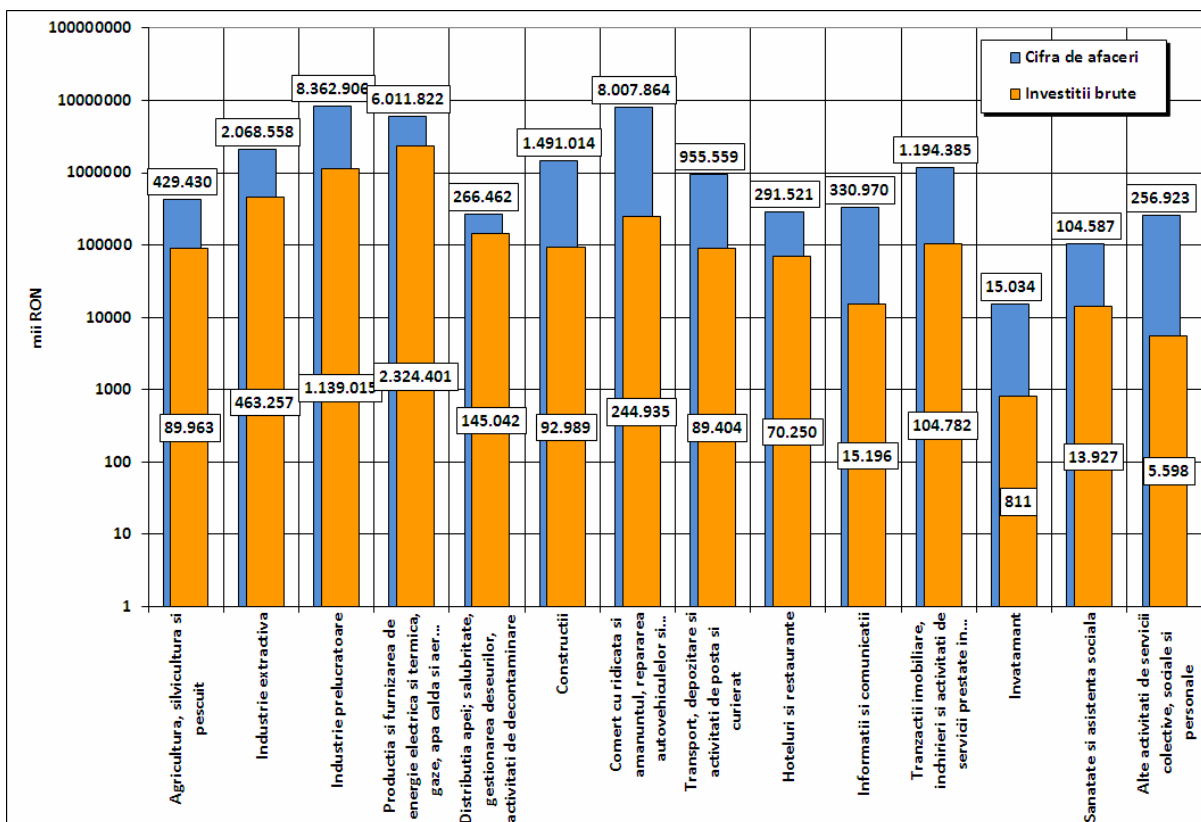

Grafic 11.4. Cifra de afaceri și investițiile brute, pe activități ale economiei, în anul 2014.

**11.1. NUMĂR DE UNITĂȚI LOCALE ACTIVE,  
PE ACTIVITĂȚI ALE ECONOMIEI NAȚIONALE  
- în anul 2014-**

Activități (secțiuni CAEN Rev.2)	Total	din care: pe clase de mărime după numărul de salariați			
		0-9	10-49	50-249	250 și peste
<b>TOTAL</b>	12491	10785	1395	263	48
Agricultură, silvicultură și pescuit	470	407	57	5	1
Industrie extractivă	40	22	12	3	3
Industrie prelucrătoare	1576	1098	341	112	25
Producția și furnizarea de energie electrică și termică, gaze, apă caldă și aer condiționat	24	17	3	1	3
Distribuția apei; salubritate, gestionarea deșeurilor, activități de decontaminare	114	84	20	8	2
Construcții	1120	938	149	32	1
Comerț cu ridicata și amănuntul, repararea autovehiculelor și motocicletelor	4347	3881	415	49	2
Transport, depozitare și activități de poștă și curierat	1066	966	85	11	4
Hoteluri și restaurante	828	716	105	7	0
Informații și comunicații	373	326	40	6	1
Tranzacții imobiliare, închirieri și activități de servicii prestate în principal întreprinderilor	1794	1660	107	21	6
Învățământ <sup>1)</sup>	75	69	5	1	0
Sănătate și asistență socială <sup>1)</sup>	310	286	21	3	0
Alte activități de servicii colective, sociale și personale	354	315	35	4	0

<sup>1)</sup> Include numai unitățile locale cu activitate de învățământ sau sănătate și asistență socială, organizate ca societăți comerciale.

**Notă:** La prezentarea datelor este utilizată Clasificarea Activităților din Economia Națională – CAEN Rev.2, elaborată de Institutul Național de Statistică și care este compatibilă cu clasificările utilizate în statistica europeană (NACE Rev. 2) și internațională (ISIC Rev.4).

**CAEN Rev.2** este utilizată la nivel național începând cu 01.01.2008 în temeiul Ordinului nr. 337/2007 al Președintelui INS, privind actualizarea Clasificării Activităților din Economia Națională - CAEN, aprobată prin H.G. nr. 656/1997.

**11.2. CIFRA DE AFACERI REALIZATĂ DE UNITĂȚILE LOCALE ACTIVE,  
PE ACTIVITĂȚI ALE ECONOMIEI NAȚIONALE  
- în anul 2014-**

mii lei prețuri curente-

Activități (secțiuni CAEN Rev.2)	Total	din care: pe clase de mărime după numărul de salariați			
		0-9	10-49	50-249	250 și peste
<b>TOTAL</b>	<b>29787036</b>	<b>4346065</b>	<b>5836197</b>	<b>10177102</b>	<b>9427671</b>
Agricultură, silvicultură și pescuit	429430	147324	178624	64547	38935
Industrie extractivă	2068558	12392	68893	45506	1941768
Industrie prelucrătoare	8362906	345525	1004561	2228980	4783839
Producția și furnizarea de energie electrică și termică, gaze, apă caldă și aer condiționat	6011822	10730	3414	4725138	1272541
Distribuția apei; salubritate, gestionarea deșeurilor, activități de decontaminare	266462	40585	86289	61152	78436
Construcții	1491014	326776	386224	650956	127059
Comerț cu ridicata și amănuntul, repararea autovehiculelor și motocicletelor	8007864	2547214	3090967	1970553	399131
Transport, depozitare și activități de poștă și curierat	955559	392742	288766	105908	168143
Hoteluri și restaurante	291521	97605	138902	55014	0
Informații și comunicații	330970	68591	95931	85020	81428
Tranzacții imobiliare, închirieri și activități de servicii prestate în principal întreprinderilor	1194385	253426	279245	125324	536391
Învățământ <sup>1)</sup>	15034	7034	2176	5824	0
Sănătate și asistență socială <sup>1)</sup>	104587	40860	38983	24744	0
Alte activități de servicii colective, sociale și personale	256923	55261	173224	28438	0

<sup>1)</sup> Include numai unitățile locale cu activitate de învățământ sau sănătate și asistență socială, organizate ca societăți comerciale.

**Notă:** La prezentarea datelor este utilizată Clasificarea Activităților din Economia Națională – CAEN Rev.2, elaborată de Institutul Național de Statistică și care este compatibilă cu clasificările utilizate în statistica europeană (NACE Rev. 2) și internațională (ISIC Rev.4).

**CAEN Rev.2** este utilizată la nivel național începând cu 01.01.2008 în temeiul Ordinului nr. 337/2007 al Președintelui INS, privind actualizarea Clasificării Activităților din Economia Națională - CAEN, aprobată prin H.G. nr. 656/1997.

**11.3. CHELTUIELI CU REMUNERAȚIILE PERSONALULUI EFECTUATE DE UNITĂȚILE LOCALE ACTIVE,  
PE ACTIVITĂȚI ALE ECONOMIEI NAȚIONALE  
- în anul 2014 -**

- mii lei prețuri curente -

Activități (secțiuni CAEN Rev.2)	Total	din care: pe clase de mărime după numărul de salariați			
		0-9	10-49	50-249	250 și peste
<b>TOTAL</b>	<b>2365501</b>	<b>258967</b>	<b>467391</b>	<b>608866</b>	<b>1030277</b>
Agricultură, silvicultură și pescuit	40822	11210	15996	7552	6064
Industrie extractivă	181245	740	4853	8931	166721
Industrie prelucrătoare	790289	32402	121410	262491	373985
Producția și furnizarea de energie electrică și termică, gaze, apă caldă și aer condiționat	153308	807	460	18378	133664
Distribuția apei; salubritate, gestionarea deșeurilor, activități de decontaminare	44396	2403	7099	14256	20638
Construcții	143001	20568	39880	70848	11705
Comerț cu ridicata și amănuntul, repararea autovehiculelor și motocicletelor	371023	102873	131487	118000	18663
Transport, depozitare și activități de poștă și curierat	119989	18473	23993	15650	61873
Hoteluri și restaurante	49985	14849	23906	11231	0
Informații și comunicații	75622	9279	27123	24624	14597
Tranzacții imobiliare, închirieri și activități de servicii prestate în principal întreprinderilor	350672	30368	53546	44391	222367
Învățământ <sup>1)</sup>	2967	1146	672	1149	0
Sănătate și asistență socială <sup>1)</sup>	24312	8077	8761	7474	0
Alte activități de servicii colective, sociale și personale	17869	5772	8206	3891	0

<sup>1)</sup> Include numai unitățile locale cu activitate de învățământ sau sănătate și asistență socială, organizate ca societăți comerciale.

**Notă:** La prezentarea datelor este utilizată Clasificarea Activităților din Economia Națională – CAEN Rev.2, elaborată de Institutul Național de Statistică și care este compatibilă cu clasificările utilizate în statistica europeană (NACE Rev. 2) și internațională (ISIC Rev.4).

**CAEN Rev.2** este utilizată la nivel național începând cu 01.01.2008 în temeiul Ordinului nr. 337/2007 al Președintelui INS, privind actualizarea Clasificării Activităților din Economia Națională - CAEN, aprobată prin H.G. nr. 656/1997.

**11.4. NUMĂR MEDIU DE PERSOANE OCUPATE IN UNITĂȚILE LOCALE ACTIVE,  
PE ACTIVITĂȚI ALE ECONOMIEI NAȚIONALE  
- în anul 2014 -**

Activități (secțiuni CAEN Rev.2)	Total	din care: pe clase de mărime după numărul de salariați			
		0-9	10-49	50-249	250 și peste
<b>TOTAL</b>	<b>105334</b>	<b>25257</b>	<b>27767</b>	<b>25851</b>	<b>26459</b>
Agricultură, silvicultură și pescuit	2779	1061	1087	376	255
Industrie extractivă	3289	62	207	274	2746
Industrie prelucrătoare	34948	3051	7669	11695	12533
Producția și furnizarea de energie electrică și termică, gaze, apă caldă și aer condiționat	2689	40	40	187	2422
Distribuția apei; salubritate, gestionarea deșeurilor, activități de decontaminare	2072	216	405	688	763
Construcții	8378	2454	2795	2874	255
Comerț cu ridicata și amănuntul, repararea autovehiculelor și motocicletelor	21987	9203	7317	4733	734
Transport, depozitare și activități de poștă și curierat	6494	2134	1625	850	1885
Hoteluri și restaurante	4412	1811	2023	578	0
Informații și comunicații	2559	645	925	635	354
Tranzacții imobiliare, închirieri și activități de servicii prestate în principal întreprinderilor	12242	3005	2398	2327	4512
Invățământ <sup>1)</sup>	277	157	65	55	0
Sănătate și asistență socială <sup>1)</sup>	1546	747	475	324	0
Alte activități de servicii colective, sociale și personale	1662	671	736	255	0

<sup>1)</sup> Include numai unitățile locale cu activitate de învățământ sau sănătate și asistență socială, organizate ca societăți comerciale.

**Notă:** La prezentarea datelor este utilizată Clasificarea Activităților din Economia Națională – CAEN Rev.2, elaborată de Institutul Național de Statistică și care este compatibilă cu clasificările utilizate în statistica europeană (NACE Rev. 2) și internațională (ISIC Rev.4).

**CAEN Rev.2** este utilizată la nivel național începând cu 01.01.2008 în temeiul Ordinului nr. 337/2007 al Președintelui INS, privind actualizarea Clasificării Activităților din Economia Națională - CAEN, aprobată prin H.G. nr. 656/1997.

**11.5. NUMĂR MEDIU DE SALARIAȚI ÎN UNITĂȚILE LOCALE ACTIVE,  
PE ACTIVITĂȚI ALE ECONOMIEI NAȚIONALE  
- în anul 2014 -**

Activități (secțiuni CAEN Rev.2)	Total	din care: pe clase de mărime după numărul de salariați			
		0-9	10-49	50-249	250 și peste
<b>TOTAL</b>	<b>102565</b>	<b>22629</b>	<b>27684</b>	<b>25816</b>	<b>26436</b>
Agricultură, silvicultură și pescuit	2675	958	1086	376	255
Industrie extractivă	3283	58	207	274	2744
Industrie prelucrătoare	34645	2826	7630	11676	12513
Producția și furnizarea de energie electrică și termică, gaze, apă caldă și aer condiționat	2685	36	40	187	2422
Distribuția apei; salubritate, gestionarea deșeurilor, activități de decontaminare	2053	199	403	688	763
Construcții	8157	2243	2791	2868	255
Comerț cu ridicata și amănuntul, repararea autovehiculelor și motocicletelor	21015	8253	7305	4723	734
Transport, depozitare și activități de poștă și curierat	6297	1940	1622	850	1885
Hoteluri și restaurante	4285	1684	2023	578	0
Informații și comunicații	2440	530	921	635	354
Tranzacții imobiliare, închirieri și activități de servicii prestate în principal întreprinderilor	11717	2483	2396	2327	4511
Invățământ <sup>1)</sup>	259	139	65	55	0
Sănătate și asistență socială <sup>1)</sup>	1491	692	475	324	0
Alte activități de servicii colective, sociale și personale	1563	588	720	255	0

<sup>1)</sup> Include numai unitățile locale cu activitate de învățământ sau sănătate și asistență socială, organizate ca societăți comerciale.

**Notă:** La prezentarea datelor este utilizată Clasificarea Activităților din Economia Națională – CAEN Rev.2, elaborată de Institutul Național de Statistică și care este compatibilă cu clasificările utilizate în statistica europeană (NACE Rev. 2) și internațională (ISIC Rev.4).

**CAEN Rev.2** este utilizată la nivel național începând cu 01.01.2008 în temeiul Ordinului nr. 337/2007 al Președintelui INS, privind actualizarea Clasificării Activităților din Economia Națională - CAEN, aprobată prin H.G. nr. 656/1997.

**11.6. INVESTIȚII BRUTE ÎN BUNURI CORPORALE EFECTUATE DE UNITĂȚILE LOCALE ACTIVE,  
PE ACTIVITĂȚI ALE ECONOMIEI NAȚIONALE  
- în anul 2014 -**

-mii lei prețuri curente-

Activități (secțiuni CAEN Rev.2)	Total	din care: pe clase de mărime după numărul de salariați			
		0-9	10-49	50-249	250 și peste
		<b>TOTAL</b>	<b>4799572</b>	<b>330561</b>	<b>359531</b>
Agricultură, silvicultură și pescuit	89963	35619	27018	18097	9230
Industrie extractivă	463257	274	10133	16321	436529
Industrie prelucrătoare	1139015	32847	103385	322874	679909
Producția și furnizarea de energie electrică și termică, gaze, apă caldă și aer condiționat	2324401	26416	754	2371	2294860
Distribuția apei; salubritate, gestionarea deșeurilor, activități de decontaminare	145042	7822	3576	1530	132114
Construcții	92989	25224	27525	30951	9290
Comerț cu ridicata și amănuntul, repararea autovehiculelor și motocicletelor	244935	74107	106315	64327	186
Transport, depozitare și activități de poștă și curierat	89404	35997	25091	18063	10253
Hoteluri și restaurante	70250	11150	30711	28389	0
Informații și comunicații	15196	4128	6126	4942	0
Tranzacții imobiliare, închirieri și activități de servicii prestate în principal întreprinderilor	104782	66151	13865	7862	16903
Învățământ <sup>1)</sup>	811	669	83	59	0
Sănătate și asistență socială <sup>1)</sup>	13927	6518	3483	3926	0
Alte activități de servicii colective, sociale și personale	5598	3640	1467	491	0

<sup>1)</sup> Include numai unitățile locale cu activitate de învățământ sau sănătate și asistență socială, organizate ca societăți comerciale.

**Notă:** La prezentarea datelor este utilizată Clasificarea Activităților din Economia Națională – CAEN Rev.2, elaborată de Institutul Național de Statistică și care este compatibilă cu clasificările utilizate în statistica europeană (NACE Rev. 2) și internațională (ISIC Rev.4).

**CAEN Rev.2** este utilizată la nivel național începând cu 01.01.2008 în temeiul Ordinului nr. 337/2007 al Președintelui INS, privind actualizarea Clasificării Activităților din Economia Națională - CAEN, aprobată prin H.G. nr. 656/1997.



# **CAPITOLUL 12**

## **AGRICULTURA ȘI SILVICULTURA**

- ◆ Agricultura
- ◆ Silvicultura

## CUPRINS

	pag.
<hr/>	
AGRICULTURA	
12. 1. Suprafața agricolă, după modul de folosință _____	99
12. 2. Parcul de tractoare și mașini agricole principale din agricultură _____	99
12. 3. Ingrășăminte chimice și naturale folosite în agricultură _____	100
12. 4. Ingrășăminte chimice și naturale folosite în sectorul privat din agricultură _____	100
12. 5. Ingrășăminte chimice ce revin pe un hectar suprafață agricolă și arabilă _____	101
12. 6. Producția agricolă _____	101
12. 7. Producția agricolă în sectorul privat _____	101
12. 8. Indicii producției agricole _____	102
12. 9. Producția principalelor produse agricole pe locuitor _____	102
12.10. Suprafața agricolă cultivată cu principalele culturi _____	103
12.11. Suprafața agricolă cultivată cu principalele culturi în sectorul privat _____	104
12.12. Producția agricolă vegetală la principalele culturi _____	105
12.13. Producția agricolă vegetală la principalele culturi în sectorul privat _____	106
12.14. Producția medie la hectar la principalele culturi _____	107
12.15. Producția medie la hectar la principalele culturi în sectorul privat _____	107
12.16. Numărul pomilor fructiferi pe rod _____	108
12.17. Numărul pomilor fructiferi pe rod în sectorul privat _____	108
12.18. Producția de fructe _____	109
12.19. Producția de fructe în sectorul privat _____	109
12.20. Suprafața viilor pe rod și producția de struguri _____	110
12.21. Suprafața viilor pe rod și producția de struguri în sectorul privat _____	110
12.22. Numărul animalelor _____	111
12.23. Numărul animalelor în sectorul privat _____	111
12.24. Numărul animalelor ce revin la 100 hectare teren _____	112
12.25. Producția agricolă animală _____	112
12.26. Producția agricolă animală în sectorul privat _____	112
SILVICULTURA	
12.27. Fondul forestier _____	113
12.28. Volumul de lemn recoltat _____	113

## Sursa datelor

Baza de date a I.N.S. – Tempo-Online: <http://statistici.INSSE.ro/shop/>

Anuarul Statistic al României 2015.

Rapoarte statistice completate de agenții economici, organele centrale și locale, instituțiile, organizațiile cu activitate de agricultură din sectorul public mixt, privat, cooperatist și obștesc.

Cercetările statistice selective în gospodăriile populației.

Rapoartele statistice întocmite de Filiala județeană Mureș a Regiei Autonome "ROMSILVA" .

## Precizări metodologice

Suprafața agricolă cuprinde terenurile utilizate pentru obținerea producției agricole vegetale.

Suprafața cultivată reprezintă suprafața însămânțată sau plantată în ogor propriu aflată în exploatare ( folosință ).

Suprafața amenajată pentru irigații reprezintă suprafața pe care s-au efectuat lucrări de alimentare cu apă pe cale artificială, inclusiv cea ocupată cu diguri, bazine de alimentare a apei, instalații de pompare din sistemul de irigații.

Exploatarea agricolă reprezintă unitatea economică de producție agricolă care își desfășoară activitatea sub o gestiune curentă unică și cuprinde toate animalele deținute și toată suprafața de teren utilizată, integral sau parțial, pentru realizarea unei producții agricole, indiferent de tipul de proprietate, forma juridică sau mărime.

Producția vegetală totală cuprinde atât producția culturilor în ogor propriu, cât și cea obținută din culturi intercalate, succesive și sub plantă protectoare. Producția medie s-a calculat numai pentru culturile în ogor propriu.

Producția de fructe cuprinde cantitatea de fructe obținută de la pomii din livezi, răzleți, arbuști fructiferi și căpșuni.

Greutatea în viu a animalelor destinate sacrificării pentru consum cuprinde greutatea în viu a animalelor livrate unităților cu activități de industrializare, a animalelor sacrificate de unitățile producătoare și greutatea în viu a animalelor sacrificate în exploatarea agricole individuale.

Producția de lapte de vacă și bivoliță ( totală și medie ) cuprinde și consumul vițelilor, iar producția totală de lapte, reprezintă cantitatea de lapte de vacă și bivoliță ( inclusiv consumul vițelilor ), oaie și capră muls.

Indicii producției agricole pentru anii 1991-2013 s-au calculat pe baza valorii exprimate în prețuri unice ( prețul mediu pe produs realizat pe țară ) ale anului anterior, pentru toate categoriile de producători. Legătura între datele calculate pentru diferite perioade s-a făcut pe baza relației dintre indici.

Proprietatea majoritar privată cuprinde activitatea din: exploatarea agricole individuale, societățile comerciale cu capital integral și majoritar privat, constituie potrivit Legii nr. 31 / 1990 și societățile agricole înființate potrivit Legii nr. 36 / 1991.

Conținutul sectorului privat se referă până în anul 1998 inclusiv la proprietatea integral privată, iar din 1999 la proprietatea majoritar privată.

Fondul forestier se constituie din totalitatea suprafețelor pădurilor, a terenurilor destinate împăduririi, a celor care servesc nevoilor de cultură, producție și administrație silvică, precum și a terenurilor neproductive incluse în amenajamentele silvice.

Suprafața pădurilor cuprinde terenurile acoperite cu vegetație forestieră constând din arbori și arbuști reproduși natural sau artificial, care își crează un mediu specific de dezvoltare biologică și care constituie componenta direct productivă a fondului forestier, având o suprafață mai mare de 0,25 ha.

Pădurile sunt clasificate, după marile grupe de specii în: păduri de rășinoase, de fag, de stejar și diverse specii.

Volumul de lemn recoltat reprezintă volumul brut (pe picior) recoltat până la sfârșitul anului, din partizile destinate operatorilor economici și din partizile destinate pentru aprovizionarea populației.

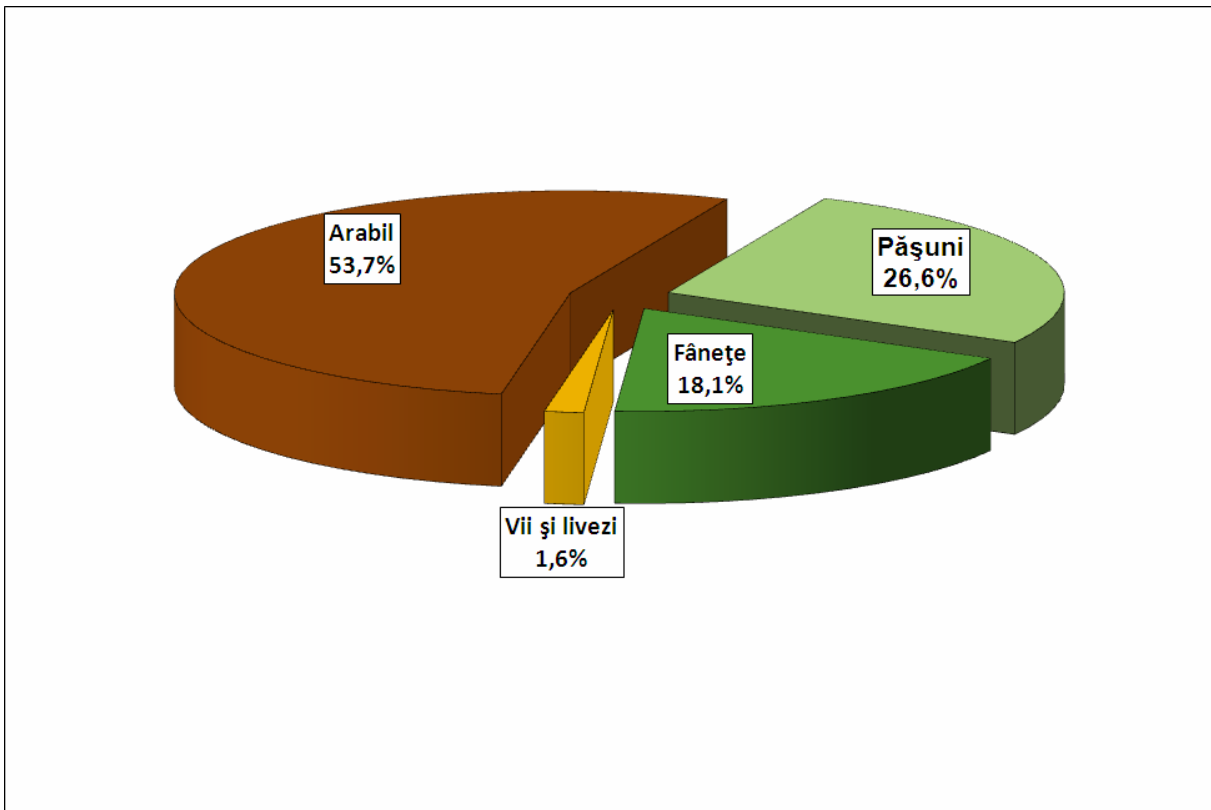

Grafic 12.1. Structura suprafeței agricole, după modul de folosință, la sfârșitul anului 2014.

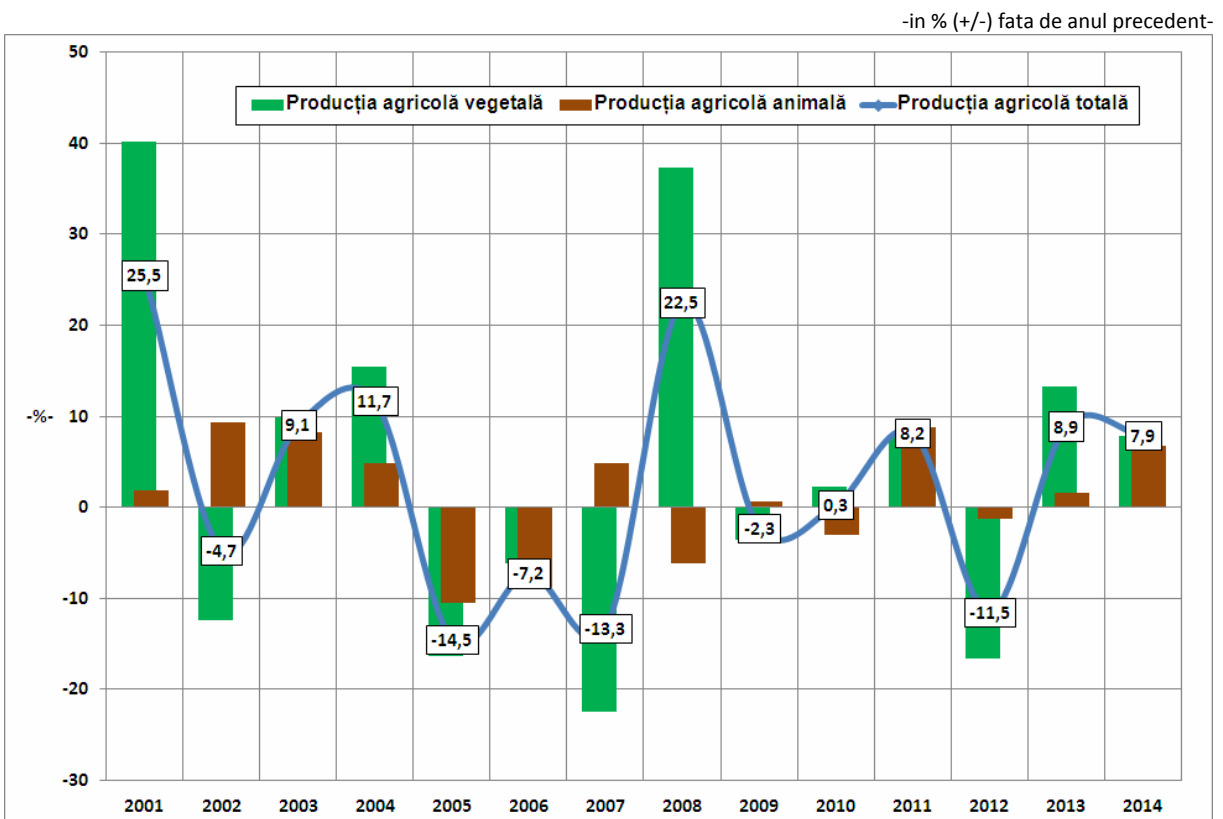

Grafic 12.2. Indicii producției agricole.

**12.1. SUPRAFAȚA AGRICOLĂ, DUPĂ MODUL DE FOLOSINȚĂ**  
- la sfârșitul anului 2014 -

	Total agricultura		din care: sector privat	
	Suprafața - hectare -	Structura - % -	Suprafața - hectare -	Structura - % -
<b>Suprafața agricolă - total</b> din care:	<b>411131</b>	<b>100,0</b>	<b>382087</b>	<b>100,0</b>
- Arabil	220797	53,7	215095	56,3
- Pășuni	109257	26,6	88361	23,1
- Fânețe	74262	18,1	72256	18,9
- Vii și pepiniere viticole	1664	0,4	1517	0,4
- Livezi și pepiniere pomicele	5151	1,2	4858	1,3

**12.2. PARCUL DE TRACTOARE ȘI MAȘINI AGRICOLE**  
**PRINCIPALE DIN AGRICULTURĂ**  
-la sfârșitul anului -

	2009	2010	2011	2012	2013	2014 Total	- bucăți - din care: privat
Tractoare agricole fizice	5232	5247	6156	6249	6215	6210	6189
Pluguri pentru tractor	4482	4513	5121	5132	5005	5006	4992
Cultivatatoare mecanice	573	572	714	714	716	716	711
Semănători mecanice	2109	2113	2446	2460	2408	2409	2401
Mașini de stropit și prăfuit cu tracțiune mecanică	139	136	258	259	259	259	256
Combine autopropulsate pentru recoltat cereale	946	954	834	849	754	747	744
Combine autopropulsate pentru recoltat furaje	32	33	40	40	40	40	38
Prese pentru balotat paie și fân	243	249	250	257	271	278	273
Suprafața arabilă ce revine pe un tractor fizic - ha <sup>1)</sup>	42	42	36	35	36	36	35

<sup>1)</sup> In profil de exploatare la 31 decembrie.

### 12.3. INGRĂȘĂMINTE CHIMICE ȘI NATURALE FOLOSITE IN AGRICULTURĂ

- tone -

	2009	2010	2011	2012	2013	2014
Ingrășăminte chimice (substanță activă) - total	7023	7679	6939	9780	10380	10897
- azotoase	4404	4693	4426	5953	6020	6243
- fosfatice	2212	2507	2157	3118	3172	3374
- potasice	407	479	356	709	1188	1280
Ingrășăminte naturale	580178	435797	282456	352325	340586	341428
Ingrășăminte aplicate pe un hectar <sup>1)</sup> - kg/ha						
- chimice	81	88	83	98	114	98
- naturale	26951	29256	14072	21300	24336	18650

<sup>1)</sup> Suprafața pe care s-au aplicat îngrășăminte.

### 12.4. INGRĂȘĂMINTE CHIMICE ȘI NATURALE FOLOSITE IN SECTORUL PRIVAT DIN AGRICULTURĂ

- tone -

	2009	2010	2011	2012	2013	2014
Ingrășăminte chimice (substanță activă) - total	6965	7611	6878	9723	10303	10858
- azotoase	4363	4633	4376	5902	5970	6220
- fosfatice	2198	2500	2147	3112	3155	3362
- potasice	404	478	355	709	1178	1276
Ingrășăminte naturale	565609	417299	258520	343355	328024	341028
Ingrășăminte aplicate pe un hectar <sup>1)</sup> - kg/ha						
- chimice	81	88	83	98	114	98
- naturale	27224	29621	14635	21247	24372	18667

<sup>1)</sup> Suprafața pe care s-au aplicat îngrășăminte.

**12.5. INGRĂȘĂMINTE CHIMICE CE REVIN PE UN HECTAR  
SUPRAFAȚĂ AGRICOLĂ ȘI ARABILĂ**

- kg/ha -

	2009	2010	2011	2012	2013	2014
Suprafața agricolă	17	19	17	24	25	27
Suprafața arabilă	32	34	31	44	47	49

**12.6. PRODUCȚIA AGRICOLĂ**

	2009	2010	2011	2012	2013	2014
<b>PRODUCȚIA AGRICOLĂ TOTALĂ</b> -mii lei prețuri curente-	<b>1851946</b>	<b>1964063</b>	<b>2175342</b>	<b>2036026</b>	<b>2180555</b>	<b>2179168</b>
- Vegetală	1169655	1346958	1461040	1267673	1399326	1335060
- Animală	680614	616192	713648	766675	780560	833847
- Servicii agricole	1677	913	654	1678	669	10261
<b>STRUCTURA PRODUCȚIEI AGRICOLE</b> - % -	<b>100,0</b>	<b>100,0</b>	<b>100,0</b>	<b>100,0</b>	<b>100,0</b>	<b>100,0</b>
- Vegetală	63,2	68,6	67,2	62,3	64,2	61,3
- Animală	36,7	31,4	32,8	37,6	35,8	38,3
- Servicii agricole	0,1	*)	*)	0,1	*)	0,4

**12.7. PRODUCȚIA AGRICOLĂ IN SECTORUL PRIVAT**

	2009	2010	2011	2012	2013	2014
<b>PRODUCȚIA AGRICOLĂ TOTALĂ</b> -mii lei prețuri curente-	<b>1797547</b>	<b>1903518</b>	<b>2129902</b>	<b>1997660</b>	<b>2109664</b>	<b>2115830</b>
- Vegetală	1117820	1287835	1416819	1231430	1330061	1281995
- Animală	678989	615350	712576	765386	779123	832082
- Servicii agricole	738	333	507	844	480	1753
<b>STRUCTURA PRODUCȚIEI AGRICOLE</b> - % -	<b>100,0</b>	<b>100,0</b>	<b>100,0</b>	<b>100,0</b>	<b>100,0</b>	<b>100,0</b>
- Vegetală	62,2	67,7	66,5	61,7	63,0	60,6
- Animală	37,8	32,3	33,5	38,3	37,0	39,3
- Servicii agricole	*)	*)	*)	*)	*)	0,1

## 12.8. INDICII PRODUCȚIEI AGRICOLE - % -

anul precedent = 100

Anul	Total agricultura			Sector privat		
	Producția agricolă totală	Producția agricolă vegetală	Producția agricolă animală	Producția agricolă totală	Producția agricolă vegetală	Producția agricolă animală
2001	125,5	140,2	101,9	128,2	142,8	105,0
2002	95,3	87,6	109,4	95,4	87,6	109,6
2003	109,1	109,9	108,2	109,9	110,9	108,8
2004	111,7	115,4	104,8	111,1	114,5	104,8
2005	85,5	83,6	89,5	82,8	79,5	89,5
2006	92,8	93,8	91,2	96,1	99,4	91,3
2007	86,7	77,5	104,9	86,3	76,2	105,0
2008	122,5	137,3	93,9	123,2	139,4	93,8
2009	97,7	96,4	100,7	97,8	96,6	100,7
2010	100,3	102,3	97,0	100,3	102,3	97,1
2011	108,2	108,0	108,8	109,3	109,5	108,8
2012	88,5	83,4	98,7	88,5	83,4	98,7
2013	108,9	113,3	101,6	107,1	110,5	101,6
2014	107,9	107,9	106,7	108,0	108,8	106,7

## 12.9. PRODUCȚIA PRINCIPALELOR PRODUSE AGRICOLE PE LOCUIITOR

	2009	2010	2011	2012	2013	2014
Cereale boabe ( kg )	657	731	773	...	754	884
- grâu	153	134	159	...	150	182
- secară	0,3	0,1	0,1	...	0,2	0,3
- porumb	429	449	526	...	515	610
Sfeclă de zahăr ( kg )	125	136	122	...	123	304
Cartofi ( kg )	204	192	205	...	151	157
Legume ( kg )	179	167	192	...	183	188
Lapte total ( litri )	295	288	330	...	345	385
Lână ( kg )	1,2	0,9	0,9	...	1,6	1,8
Ouă ( bucăți )	234	357	370	...	345	399



**12.10. SUPRAFAȚA AGRICOLĂ CULTIVATĂ  
CU PRINCIPALELE CULTURI**

- hectare -

	2009	2010	2011	2012	2013	2014
<b>Suprafața cultivată -total</b>	<b>174528</b>	<b>162106</b>	<b>178288</b>	<b>180979</b>	<b>182621</b>	<b>188039</b>
Cereale pentru boabe din care:	117517	104170	107519	110000	113056	114497
- grâu	31124	26124	24954	17253	23531	24951
- seară	75	31	16	24	41	56
- orz și orzoaică	11214	8600	7831	6973	7983	7409
- ovăz	10354	9352	7678	9647	8202	7963
- porumb	61685	57085	63826	74587	70293	70985
Leguminoase pentru boabe din care:	255	217	188	162	237	199
- mazăre	226	192	172	135	204	174
- fasole	29	25	16	22	17	23
Plante uleioase din care:	3971	4048	4499	5658	6537	9145
- floarea soarelui	3066	2708	2395	3006	3766	5141
- soia	492	490	1006	2270	1418	1232
Sfecla de zahăr	1606	2019	1639	1964	1902	3044
Cartofi din care:	7283	7399	7517	7471	6094	6079
- cartofi de toamnă	7084	7278	7334	7276	5667	5760
Legume din care:	7277	6976	7091	6988	7041	6468
- tomate	1300	1236	1234	1256	1272	1084
- ceapă uscată	1199	1118	1139	1233	1211	1117
- varză	1296	1299	1267	1246	1331	1231
Pepeni verzi și galbeni	160	159	165	148	205	198
Furaje verzi din teren arabil, din care:	38867	39529	51880	50639	49829	50826
- Furaje perene, din care:	29956	30486	41695	40848	40360	40104
- lucernă	15160	15456	15740	16415	16696	17837
- trifoi	4338	4391	4749	4652	4683	4028
- Furaje verzi anuale	8911	9043	10185	9791	9469	10722
Rădăcinoase furajere	273	278	329	340	280	137

**12.11. SUPRAFAȚA AGRICOLĂ CULTIVATĂ  
CU PRINCIPALELE CULTURI IN SECTORUL PRIVAT**

- hectare -

	2009	2010	2011	2012	2013	2014
<b>Suprafața cultivată -total</b>	<b>173593</b>	<b>161517</b>	<b>177365</b>	<b>180222</b>	<b>181942</b>	<b>187445</b>
Cereale pentru boabe din care:	117165	103957	107217	109757	112803	114275
- grâu	31028	26064	24872	17166	23438	24861
- secară	75	31	16	24	41	56
- orz și orzoaică	11205	8587	7818	6953	7981	7385
- ovăz	10262	9278	7573	9606	8173	7936
- porumb	61568	57024	63738	74528	70235	70942
Leguminoase pentru boabe din care:	252	216	186	162	237	198
- mazăre	224	191	170	135	204	174
- fasole	28	25	16	22	17	22
Plante uleioase din care:	3941	4039	4426	5609	6513	9128
- floarea soarelui	3060	2701	2389	3000	3766	5141
- soia	477	490	958	2227	1397	1215
Sfecla de zahăr	1601	1997	1618	1964	1886	3041
Cartofi din care:	7274	7395	7511	7465	6091	6072
- cartofi de toamnă	7075	7274	7328	7275	5664	5753
Legume din care:	7267	6961	7076	6974	7030	6437
- tomate	1299	1234	1233	1255	1271	1084
- ceapă uscată	1197	1116	1138	1232	1210	1116
- varză	1295	1297	1266	1245	1330	1219
Pepeni verzi și galbeni	160	159	165	148	205	198
Furaje verzi din teren arabil, din care:	38425	39280	51416	50246	49487	50553
Furaje perene, din care:	29721	30324	41343	40613	40115	39908
- lucernă	15034	15343	15555	16291	16597	17718
- trifoi	4338	4391	4715	4642	4649	3994
Furaje verzi anuale	8704	8956	10073	9633	9372	10645
Rădăcinoase furajere	273	278	329	340	280	137

**12.12. PRODUCȚIA AGRICOLĂ VEGETALĂ  
LA PRINCIPALELE CULTURI**

- tone -

	2009	2010	2011	2012	2013	2014
Cereale boabe, din care:	381411	387437	447730	305805	434356	483462
- grâu	88936	77566	92086	48940	86699	99394
- secară	200	76	39	63	98	143
- orz și orzoaică	18313	21535	22714	20508	22579	22416
- ovăz	16167	17837	16509	18483	16922	17749
- porumb boabe	249422	260374	304460	213892	296843	333554
Leguminoase boabe, din care:	661	442	422	209	594	299
- mazăre boabe	610	404	398	154	505	236
- fasole	51	38	24	45	55	59
Floarea soarelui	4316	4920	5368	4085	8443	11639
Soia	795	1041	2163	2325	1797	1948
Sfecla de zahăr	72789	78964	70419	65608	70791	166139
Cartofi, din care:	118232	111224	118613	73437	86993	85686
- cartofi de toamnă	116562	109447	115875	70953	81558	81737
Legume, din care:	103823	96869	111404	95391	105341	102999
- tomate	19500	16858	23786	17815	18986	17747
- ceapă uscată	16782	15902	15474	16438	17608	17506
- varză	25789	24792	26920	22816	29015	27303
Pepeni verzi și galbeni	3195	3255	2428	2154	3498	3488
Furaje verzi din teren arabil	727602	816621	982230	838752	916829	1048776
Furaje perene - (m.v.), din care:	533168	572803	757287	662007	717985	815352
- lucernă (m.v.)	291609	325454	332931	337331	350593	414082
- trifoi (m.v.)	87674	73496	77208	61886	68503	83490
Furaje verzi anuale (m.v.)	194434	243818	224943	176745	198844	233424
Rădăcinoase furajere	7484	5847	8429	7442	7790	3411

**12.13. PRODUCȚIA AGRICOLĂ VEGETALĂ  
LA PRINCIPALELE CULTURI IN SECTORUL PRIVAT**

- tone -

	2009	2010	2011	2012	2013	2014
Cereale boabe, din care:	380370	386781	446748	305168	433408	482452
- grâu	88681	77400	91780	48663	86331	98967
- secară	200	76	39	63	98	143
- orz și orzoaică	18288	21508	22686	20457	22571	22324
- ovăz	15984	17672	16304	18439	16871	17706
- porumb boabe	248927	260095	304063	213737	296585	333314
Leguminoase boabe, din care:	658	441	420	209	594	298
- mazăre boabe	608	403	396	154	505	236
- fasole	50	38	24	45	55	58
Floarea soarelui	4308	4911	5361	4079	8443	11639
Soia	782	1041	2072	2266	1775	1914
Sfecla de zahăr	72571	77860	69736	65608	70503	165939
Cartofi, din care:	118087	111170	118526	73394	86954	85619
- cartofi de toamnă	116417	109393	115788	70948	81519	81670
Legume, din care:	103691	96731	111235	95293	105202	102485
- tomate	19480	16849	23761	17806	18971	17747
- ceapă uscată	16757	15881	15458	16426	17593	17502
- varză	25762	24765	26895	22796	28992	27053
Pepeni verzi și galbeni	3195	3255	2428	2154	3498	3488
Furaje verzi din teren arabil	718362	812538	972693	833089	910566	1043175
Furaje perene - (m.v.)	529036	569897	751285	658658	714137	812095
- lucernă (m.v.)	289230	323299	329771	335115	348682	411883
- trifoi (m.v.)	87674	73496	76920	61766	67976	83026
Furaje verzi anuale (m.v.)	189326	242641	221408	174431	196429	231080
Rădăcinoase furajere	7484	5847	8429	7442	7790	3411

**12.14. PRODUCȚIA MEDIE LA HECTAR  
LA PRINCIPALELE CULTURI**

- kg/ha -

	2009	2010	2011	2012	2013	2014
Grâu	2857	2969	3690	2837	3684	3984
Secară	2667	2452	2438	2625	2390	2554
Orz și orzoaică	1633	2504	2901	2941	2828	3026
Ovăz	1561	1907	2150	1916	2063	2229
Porumb boabe	4043	4561	4770	2868	4223	4699
Mazăre boabe	2699	2104	2314	1141	2475	1356
Fasole boabe	1000	1520	1500	1227	1824	1609
Floarea soarelui	1408	1817	2241	1359	2242	2264
Soia	1616	2124	2150	1024	1267	1581
Sfeclă de zahăr	45323	39110	42965	33405	37219	54579
Cartofi	16040	14927	15675	9724	14155	13976
- cartofi de toamnă	16267	14948	15710	9659	14276	14078
Tomate	15000	13639	19276	14184	14926	16372
Ceapă uscată	13997	14224	13586	13332	14540	15672
Varză	19899	19085	21247	18311	21799	22180
Pepeni verzi și galbeni	19969	20472	14715	14554	17063	17616
Lucernă (m.v.)	19235	21057	21152	20550	20999	23215
Trifoi (m.v.)	20211	16738	16258	13303	14628	20727

Notă : Producția medie se calculează prin raportarea producției pentru consum și sămânță la suprafața cultivată în ogor propriu

**12.15. PRODUCȚIA MEDIE LA HECTAR  
LA PRINCIPALELE CULTURI IN SECTORUL PRIVAT**

- kg/ha -

	2009	2010	2011	2012	2013	2014
Grâu	2858	2970	3690	2835	3683	3981
Secară	2667	2452	2438	2625	2390	2554
Orz și orzoaică	1632	2505	2902	2942	2828	3023
Ovăz	1558	1905	2153	1920	2064	2231
Porumb boabe	4043	4561	4771	2868	4223	4698
Mazăre boabe	2714	2110	2329	1141	2475	1356
Fasole boabe	1000	1520	1500	1227	1824	1636
Floarea soarelui	1408	1818	2244	1360	2242	2264
Soia	1639	2124	2163	1018	1271	1570
Sfeclă de zahăr	45329	38988	43100	33405	37382	54567
Cartofi	16040	14928	15676	9726	14155	13981
- cartofi de toamnă	16267	14949	15711	9660	14277	14083
Tomate	14996	13654	19271	14188	14926	16372
Ceapă uscată	13999	14230	13583	13333	14540	15683
Varză	19893	19094	21244	18310	21798	22193
Pepeni verzi și galbeni	19969	20472	14715	14554	17063	17616
Lucernă (m.v.)	19238	21071	21200	20571	21009	23247
Trifoi (m.v.)	20211	16738	16314	13306	14622	20788

Notă : Producția medie se calculează prin raportarea producției pentru consum și sămânță la suprafața cultivată în ogor propriu

**12.16. NUMĂRUL POMILOR FRUCTIFERI PE ROD**

- bucăți -

	2009	2010	2011	2012	2013	2014
<b>Pomi - total</b> din care:	<b>3200820</b>	<b>3085706</b>	<b>3040814</b>	<b>2988060</b>	<b>2960964</b>	<b>2743868</b>
Pruni	528206	505604	507866	514631	542814	480641
Meri	2265226	2179593	2164269	2035098	1981849	1845368
Peri	136695	135602	111422	174321	174184	169983
Piersici	9820	9804	9353	12375	12353	11657
Cireși și vișini	151184	156056	155171	158527	157967	150873
Caiși și zarzări	16177	16592	12518	18321	18334	13294
Nuci	68267	57626	55291	59477	56656	55424

**12.17. NUMĂRUL POMILOR FRUCTIFERI PE ROD  
IN SECTORUL PRIVAT**

- bucăți -

	2009	2010	2011	2012	2013	2014
<b>Pomi - total</b> din care:	<b>3198630</b>	<b>3083171</b>	<b>3038354</b>	<b>2988060</b>	<b>2959900</b>	<b>2742638</b>
Pruni	526856	504254	506494	514631	542814	480641
Meri	2264386	2178753	2163405	2035098	1981270	1844756
Peri	136695	135602	111422	174321	173699	169485
Piersici	9820	9804	9353	12375	12353	11657
Cireși și vișini	151184	156056	155171	158527	157967	150873
Caiși și zarzări	16177	16592	12518	18321	18334	13294
Nuci	68267	57281	55067	59477	56656	55304

**12.18. PRODUCȚIA TOTALĂ DE FRUCTE**

- tone -

	2009	2010	2011	2012	2013	2014
<b>Fructe - total</b> din care:	<b>63710</b>	<b>58668</b>	<b>37892</b>	<b>33746</b>	<b>38154</b>	<b>49091</b>
Prune	8575	8477	5771	3976	5581	5679
Mere	49670	44990	26611	24531	26796	38078
Pere	1658	1510	1351	1318	1707	1653
Piersici	111	155	163	200	162	205
Cireșe și vișine	1439	1782	1976	2004	2069	1835
Caise și zarzăre	228	194	187	218	172	232
Nuci	1618	1196	1164	1259	1376	1027
Căpșuni	66	38	34	15	23	40
Alte fructe	345	326	635	225	268	342

Notă: Producția de fructe cuprinde cantitatea totală de fructe recoltată din pomi, căpșunării și arbuști

**12.19. PRODUCȚIA TOTALĂ DE FRUCTE  
IN SECTORUL PRIVAT**

- tone -

	2009	2010	2011	2012	2013	2014
<b>Fructe - total</b> din care:	<b>63664</b>	<b>58636</b>	<b>37851</b>	<b>33746</b>	<b>38141</b>	<b>49078</b>
Prune	8560	8463	5755	3976	5581	5679
Mere	49639	44973	26592	24531	26789	38071
Pere	1658	1510	1351	1318	1701	1647
Piersici	111	155	163	200	162	205
Cireșe și vișine	1439	1782	1976	2004	2069	1835
Caise și zarzăre	228	194	187	218	172	232
Nuci	1618	1195	1158	1259	1376	1027
Căpșuni	66	38	34	15	23	40
Alte fructe	345	326	635	225	268	342

## 12.20. SUPRAFAȚA VIILOR PE ROD ȘI PRODUCȚIA DE STRUGURI

	2009	2010	2011	2012	2013	2014
<b>Suprafața totală - ha</b> din care:	<b>851</b>	<b>647</b>	<b>729</b>	<b>769</b>	<b>802</b>	<b>883</b>
- Vii altoite pe rod	523	355	487	528	520	599
- Vii hibride pe rod	328	292	242	241	282	284
<b>Producția totală – tone</b> din care:	<b>3447</b>	<b>2101</b>	<b>3171</b>	<b>2313</b>	<b>3194</b>	<b>2370</b>
- Vii altoite pe rod	2034	1169	1770	1620	2249	1512
- Vii hibride pe rod	1413	932	1401	693	945	858
<b>Producția medie la hectar - kg</b> din care:	<b>4051</b>	<b>3247</b>	<b>4350</b>	<b>3008</b>	<b>3983</b>	<b>2684</b>
- Vii altoite pe rod	3889	3293	3634	3068	4325	2524
- Vii hibride pe rod	4308	3192	5789	2876	3351	3021

## 12.21. SUPRAFAȚA VIILOR PE ROD ȘI PRODUCȚIA DE STRUGURI IN SECTORUL PRIVAT

	2009	2010	2011	2012	2013	2014
<b>Suprafața totală - ha</b> din care:	<b>851</b>	<b>647</b>	<b>729</b>	<b>769</b>	<b>801</b>	<b>882</b>
- Vii altoite pe rod	523	355	487	528	519	598
- Vii hibride pe rod	328	292	242	241	282	284
<b>Producția totală - tone</b> din care:	<b>3446</b>	<b>2101</b>	<b>3171</b>	<b>2313</b>	<b>3192</b>	<b>2369</b>
- Vii altoite pe rod	2033	1169	1770	1620	2247	1511
- Vii hibride pe rod	1413	932	1401	693	945	858
<b>Producția medie la hectar - kg</b> din care:	<b>4049</b>	<b>3247</b>	<b>4350</b>	<b>3008</b>	<b>3985</b>	<b>2687</b>
- Vii altoite pe rod	3887	3293	3634	3068	4329	2527
- Vii hibride pe rod	4308	3192	5789	2876	3351	3021



**12.22. NUMĂRUL ANIMALELOR****- la data de 1 decembrie -**

- capete -

	2009	2010	2011	2012	2013	2014
Bovine - total din care:	73837	67333	67634	67188	68341	69107
-vacii, bivolițe și juninci	44895	44191	46170	45449	46747	48280
Porcine - total din care:	160017	141510	131031	134545	119451	116759
- scroafe de prăsilă	13544	12649	13387	14391	9739	9558
Ovine - total din care:	333988	335014	409649	443679	445944	449783
- oi și mioare	312764	310461	382614	416923	418231	419357
Caprine - total	24501	32834	32921	38000	40409	43299
Cabaline - total	16597	13308	13876	13513	12661	12565
Păsări - total din care:	1692333	1895290	1977719	2061465	1870829	1834656
- ouătoare adulte	1087689	1285060	1325503	1399979	1205862	1285821
Albine - familii	48787	46145	56605	62881	70248	72858

**12.23. NUMĂRUL ANIMALELOR IN SECTORUL PRIVAT****- la data de 1 decembrie -**

- capete -

	2009	2010	2011	2012	2013	2014
Bovine - total din care:	73460	66950	67247	66724	67972	68753
-vacii, bivolițe și juninci	44703	44006	45987	45209	46525	48049
Porcine - total din care:	159596	141220	130830	134318	119117	116506
- scroafe de prăsilă	13486	12629	13364	14371	9722	9519
Ovine - total din care:	333373	334242	408955	443059	445366	449252
- oi și mioare	312202	309863	382040	416356	417683	418876
Caprine - total	24308	32630	32720	37836	40257	43170
Cabaline - total	16414	13201	13677	13509	12657	12466
Păsări - total din care:	1692295	1895272	1977699	2061465	1870829	1834656
- ouătoare adulte	1087657	1285045	1325488	1399979	1205862	1285821
Albine - familii	48787	46145	56605	62881	70248	72858

**12.24. NUMĂRUL ANIMALELOR CE REVIN LA 100 HECTARE TEREN****- la data de 1 decembrie -**

- capete -

	2009	2010	2011	2012	2013	2014 Total	d.c. privat
<b>Bovine - total din care:</b>	<b>18,8</b>	<b>17,0</b>	<b>17,3</b>	<b>17,2</b>	<b>17,6</b>	<b>17,8</b>	<b>20,7</b>
- vaci, bivolițe și juninci	11,4	11,1	11,8	11,6	12,0	12,4	14,4
<b>Porcine - total din care:</b>	<b>71,3</b>	<b>61,6</b>	<b>59,7</b>	<b>61,3</b>	<b>57,0</b>	<b>55,7</b>	<b>55,8</b>
- scroafe de prăsilă	6,0	5,5	6,1	6,6	4,6	4,6	4,6
<b>Ovine și caprine - total din care:</b>	<b>91,2</b>	<b>92,8</b>	<b>113,4</b>	<b>123,4</b>	<b>125,1</b>	<b>126,8</b>	<b>148,1</b>
- oi, mioare și capre	85,1	85,9	105,6	115,7	117,0	117,9	137,7

Notă: Efectivele de bovine, ovine și caprine s-au raportat la suprafața arabilă + pășune + fânețe, iar efectivul de porcine la suprafața arabilă la 15 iunie, anul respectiv.

**12.25. PRODUCȚIA AGRICOLĂ ANIMALĂ**

	2009	2010	2011	2012	2013	2014
<b>Carne-total (mii tone greutate în viu)<sup>1)</sup> din care:</b>	<b>36,4</b>	<b>34,4</b>	<b>34,5</b>	<b>31,8</b>	<b>30,0</b>	<b>38,3</b>
- carne bovine	6,2	6,2	6,0	5,4	5,3	5,0
- carne porcine	17,6	15,7	12,6	13,3	12,0	17,6
- carne ovine și caprine	4,1	4,0	4,9	4,5	4,6	4,9
- carne pasăre	8,6	8,5	11,0	8,5	8,1	10,9
<b>Lapte (mii hl) din care:</b>	<b>1713,0</b>	<b>1672,0</b>	<b>1910,0</b>	<b>1992,0</b>	<b>1991,0</b>	<b>2111,0</b>
- lapte de vacă și bivoliță	1468,0	1406,0	1627,0	1732,0	1700,0	1817,0
<b>Lână (tone fizic)</b>	<b>669,0</b>	<b>508,0</b>	<b>526,0</b>	<b>890,0</b>	<b>932,0</b>	<b>977,0</b>
<b>Ouă (mil. bucăți)</b>	<b>136,0</b>	<b>207,0</b>	<b>214,0</b>	<b>215,0</b>	<b>199,0</b>	<b>218,0</b>
<b>Miere extrasă (tone)</b>	<b>1190,0</b>	<b>661,0</b>	<b>1197,0</b>	<b>1025,0</b>	<b>1215,0</b>	<b>754,0</b>

<sup>1)</sup>Reprezintă greutatea animalelor destinate sacrificării pentru consum.

**12.26. PRODUCȚIA AGRICOLĂ ANIMALĂ ÎN SECTORUL PRIVAT**

	2009	2010	2011	2012	2013	2014
<b>Carne-total<sup>1)</sup> (mii tone greutate în viu) din care:</b>	<b>36,3</b>	<b>34,3</b>	<b>34,5</b>	<b>31,8</b>	<b>30,0</b>	<b>38,2</b>
- carne bovine	6,1	6,2	6,0	5,4	5,3	4,9
- carne porcine	17,5	15,6	12,6	13,3	12,0	17,5
- carne ovine și caprine	4,1	4,0	4,9	4,5	4,6	4,9
- carne pasăre	8,6	8,5	11,0	8,5	8,1	10,9
<b>Lapte (mii hl) din care:</b>	<b>1709,0</b>	<b>1669,0</b>	<b>1907,0</b>	<b>1988,0</b>	<b>1986,0</b>	<b>2106,0</b>
- lapte de vacă și bivoliță	1464,0	1403,0	1624,0	1728,0	1696,0	1812,0
<b>Lână (tone fizic)</b>	<b>667,0</b>	<b>506,0</b>	<b>524,0</b>	<b>889,0</b>	<b>931,0</b>	<b>977,0</b>
<b>Ouă (mil. bucăți)</b>	<b>136,0</b>	<b>207,0</b>	<b>214,0</b>	<b>215,0</b>	<b>199,0</b>	<b>218,0</b>
<b>Miere extrasă (tone)</b>	<b>1190,0</b>	<b>661,0</b>	<b>1197,0</b>	<b>1025,0</b>	<b>1215,0</b>	<b>754,0</b>

<sup>1)</sup>Reprezintă greutatea animalelor destinate sacrificării pentru consum.

**12.27. FONDUL FORESTIER**  
- la sfârșitul anului -

- mii ha -

	2009	2010	2011	2012	2013	2014
<b>Fondul forestier din care:</b>	<b>219,4</b>	<b>219,6</b>	<b>219,7</b>	<b>219,8</b>	<b>219,7</b>	<b>219,8</b>
Suprafața pădurilor din aceasta:	216,0	216,3	216,7	216,8	216,2	215,2
- rășinoase	82,6	82,0	84,5	84,7	87,6	87,1
- foioase	133,4	134,3	132,2	132,1	128,6	128,1
Alte terenuri	3,4	3,3	3,0	3,0	3,5	4,6
<b>Impăduriri (regenerări)</b>	<b>300</b>	<b>317</b>	<b>358</b>	<b>403</b>	<b>353</b>	<b>349</b>

Notă: Datele reflectă suprafețele administrate de filiala teritorială Mureș a R.A. ROMSILVA și cele administrate de sectorul privat pe teritoriul județului Mureș.

**12.28. VOLUMUL DE LEMN RECOLTAT**

- mii mc - volum brut -

	2009	2010	2011	2012	2013	2014
<b>Volumul de lemn recoltat din care:</b>	<b>708,7</b>	<b>554,5</b>	<b>877,2</b>	<b>809,3</b>	<b>796,0</b>	<b>844,7</b>
- Rășinoase	311,8	277,6	353,4	315,6	332,0	351,5
- Fag	239,8	187,7	328,4	310,6	298,5	321,6
- Stejar	38,9	20,6	62,9	51,2	50,6	46,5
- Diverse specii tari	103,1	56,2	108,6	111,4	96,7	107,2
- Diverse specii moi	15,1	12,4	23,9	20,5	18,2	17,9

Notă: Datele reflectă activitatea filialei teritoriale Mureș a Regiei Autonome ROMSILVA, inclusiv pe teritoriul județelor Alba, Cluj, Harghita și Sibiu.



# **CAPITOLUL 13**

## **TRANSPORTURI - COMUNICAȚII**

- ◆ Transporturi
- ◆ Poștă și telecomunicații

## CUPRINS

pag.

### TRANSPORTURI

13.1. Numărul vehiculelor înscrise în circulație _____	117
13.2. Linii de cale ferată în exploatare _____	117
13.3. Drumuri publice _____	118
13.4. Străzi orășenești _____	118
13.5. Transportul urban de călători _____	118

### POȘTĂ ȘI TELECOMUNICAȚII

13.6. Numărul unităților de poștă _____	119
13.7. Prestații de poștă _____	119
13.8. Prestații de telefonie _____	119

#### Sursa datelor

Baza de date a I.N.S. – Tempo-Online: <http://statistici.insse.ro/shop/>  
Anuarul Statistic al României 2015.  
Rapoarte statistice completate de regii autonome și societăți comerciale.  
Pentru numărul autovehiculelor înscrise în circulație - Direcția Generală de Evidență Informatizată a Persoanei (D.G.E.I.P.) din cadrul Ministerului de Interne.

#### Precizări metodologice

Lungimea liniei ferate în exploatare include liniile deschise traficului de mărfuri și călători, pe care transporturile respective se fac pe bază de legitimații de călătorie sau scrisori de trăsură.

Indicatorii privind activitatea de poștă și telecomunicații se referă numai la serviciile efectuate de unitățile de poștă și telecomunicații.

Corespondența expediată se referă la întreaga corespondență cu plată, simplă și recomandată, internă și externă. Stabilirea cantității se face prin numărarea totală, selectivă sau prin cântărire.

Mandatele cuprind pe cele poștale și telegrafice prezentate cu plată, inclusiv mandatele de pensii.

Mesageriile se referă la coletele, scrisorile cu valoare declarată, casețele, gențile colectoare, etc.

Convorbirile telefonice interurbane manuale cuprind toate convorbirile telefonice interurbane de plecare, inclusiv cele de la cabinele telefonice.

Convorbirile telefonice automate reprezintă numărul total de impulsuri înregistrate la contoarele tuturor posturilor telefonice automate, inclusiv ale posturilor publice automate.

În numărul abonaților telefonici sunt cuprinse persoanele fizice și juridice, inclusiv faxurile.

**13.1. NUMĂRUL VEHICULELOR INSCRISE IN CIRCULAȚIE**  
- la sfârșitul anului -

	2009	2010	2011	2012	2013	2014
Autovehicule de marfă , din care :	14055	14520	15296	15966	17058	18346
-persoane fizice	4530	4721	5263	6027	6736	7427
• autocamioane	13398	13881	14677	14529	15506	16644
• autotractoare	657	639	619	1437	1552	1702
Vehicule rutiere pentru scopuri speciale, din care :	771	806	857	946	996	1060
- persoane fizice	49	56	74	105	142	184
Tractoare, din care :	1346	1277	1237	1217	1194	1182
- persoane fizice	841	776	733	714	687	670
Remorci și semiremorci , din care :	6271	6737	7325	7907	8531	9296
- persoane fizice	3448	3765	4142	4546	5004	5498
Autobuze și microbuze :	862	871	916	987	1005	1024
- persoane fizice	49	43	38	41	44	40
Autoturisme, din care :	103330	107148	107140	112942	118972	124748
- persoane fizice	90096	93703	93486	98913	104264	109399
Mopede și motocicletate (inclusiv motocicleturi și cvadricicluri)	3235	3378	3552	3730	3934	4141
- persoane fizice	2739	2894	3065	3248	3440	3652

**13. 2. LINII DE CALE FERATĂ IN EXPLOATARE**  
- la sfârșitul anului –

	2009	2010	2011	2012	2013	2014
<b>LUNGIMEA CĂILOR FERATE - TOTAL</b>	<b>283</b>	<b>283</b>	<b>279</b>	<b>279</b>	<b>278</b>	<b>282</b>
din care:						
- Electrificate	87	87	87	87	85	85
<b>din total:</b>						
- Linii cu ecartament normal <sup>1)</sup>	282	282	279	279	278	281
DENSITATEA REȚELEI FERROVIARE PE 1000 KM <sup>2</sup>	42,2	42,2	41,6	41,6	41,6	42,0

<sup>1)</sup> Linie la care distanța dintre șine este de 1435 mm.

**13. 3. DRUMURI PUBLICE**  
- la sfârșitul anului -

- km -

	2009	2010	2011	2012	2013	2014
DRUMURI PUBLICE - TOTAL din care:	2098	2095	2116	2117	2126	2127
- modernizate	425	426	455	455	462	476
- cu îmbrăcăminți ușoare rutiere	797	844	844	848	905	917
DRUMURI NAȚIONALE <sup>1)</sup> din care:	414	412	413	414	405	406
- modernizate	406	404	405	405	397	398
- cu îmbrăcăminți ușoare rutiere	8	8	8	9	8	8
DRUMURI JUDEȚENE ȘI COMUNALE din care:	1684	1683	1703	1703	1721	1721
- modernizate	19	22	50	50	65	78
- cu îmbrăcăminți ușoare rutiere	789	836	836	839	897	909
DENSITATEA DRUMURILOR PUBLICE LA 100 KM <sup>2</sup>	31,2	31,2	31,5	31,5	31,7	31,7

<sup>1)</sup> Inclusiv drumuri europene.

**13. 4. STRĂZI ORĂȘENEȘTI**  
- la sfârșitul anului -

- km -

	2009	2010	2011	2012	2013	2014
LUNGIMEA STRĂZILOR ORĂȘENEȘTI - TOTAL din care:	659	676	702	702	702	702
- modernizate	423	423	439	445	479	481

**13. 5. TRANSPORTUL URBAN DE CĂLĂTORI**

	2009	2010	2011	2012	2013	2014
Numărul autobuzelor și microbuzelor în inventar (la sfârșitul anului)	152	147	138	123	133	133
Călători transportați cu autobuze și microbuze - mii	33125	33341	36808	37422	38400	40413



**13. 6. NUMĂRUL UNITĂȚILOR DE POȘTĂ**  
- la sfârșitul anului -

	2009	2010	2011	2012	2013	2014
Unități de poștă	229	226	195	191	172	173

**13. 7. PRESTAȚII DE POȘTĂ**

- mii bucăți -

	2009	2010	2011	2012	2013	2014
Corespondență și imprimate	3575	3376	3817	2023	2310	1251
Colete poștale	26	19	21	14	16	35
Trimiteri recomandate	982	1040	1021	822	893	705
Trimiteri cu valoare declarată	8	15	17	16	18	1

**13. 8. PRESTAȚII DE TELEFONIE**

	2009	2010	2011	2012	2013	2014
Abonamente telefonice <sup>*)</sup> , rețea fixă	15372 9	12895 3	13800 0	13070 0	14000 0	14040 0
Convorbiri telefonice:						
- interne interurbane (mii minute) <sup>**)</sup>	23	19	15,9	15,1	11,1	8,9
- interne locale (mii minute) <sup>**)</sup>	85	68	55,2	67,8	56,2	49,5
- internaționale (mii minute) <sup>**)</sup>	6	5	7,2	7,1	7,7	8,6
- fix - mobil (mii minute) <sup>**)</sup>	22	16	18,5	17,7	22,1	23,1
- fix - fix (mii minute) <sup>**)</sup>	41	24	16,8	26,6	23,4	18,3
- acces special Internet (mii minute) <sup>**)</sup>	2	1	0,2	0,1	<sup>*)</sup>	<sup>*)</sup>

<sup>\*)</sup> Numărul abonamentelor în rețeaua de telefonie fixă conțin numai abonamentele la sfârșitul anului de la S.C. Romtelecom S.A.

<sup>\*\*)</sup> Începând cu anul 2009 unitatea de măsură este milioane minute.



# **CAPITOLUL 14**

## **TURISM**

## CUPRINS

pag.

### TURISM

14.1. Unitățile de cazare turistică	123
14.2. Capacitatea de cazare turistică existentă	123
14.3. Turiști cazați în unitățile de cazare turistică	124
14.4. Principalii indicatori ai activității turistice	124

#### Sursa datelor

Baza de date a I.N.S. – Tempo-Online: <http://statistici.insse.ro/shop/>  
Anuarul Statistic al României 2015.

Cercetări statistice privind activitatea de turism a persoanelor juridice și fizice care dețin structuri de cazare turistică de 5 locuri - pat și peste (activitatea de cazare turistică) și cercetare statistică de tip cut-off pentru activitatea agențiilor de turism.

#### Precizări metodologice

Unitatea de cazare turistică - orice construcție sau amenajare care furnizează turiștilor în mod permanent sau ocazional serviciul de cazare sau alte servicii specifice pentru turiști. Vilele turistice și pensiunile se constituie ca unități de cazare distincte pentru fiecare clădire de sine stătătoare în parte, chiar dacă au o recepție comună la mai multe vile sau pensiuni.

Nu se cuprind în rețeaua turistică: spațiile de cazare folosite în exclusivitate de proprietari sau chiriași, pe o durată mai mare de 1 an, indiferent de clasificarea acestora; locuințele secundare ale populației utilizate în scopuri turistice exclusiv de posesorii acestora; căminele, internatele școlare pe perioada anului școlar; unitățile spitalicești (cu excepția sanatoriilor și altor spații similare ce practică în mod exclusiv activități turistice); vagoanele dormitor; adăposturile și refugiile montane și similare; barăcile și dormitoare pentru muncitori; căminele de bătrâni și casele de copii.

În unitățile de cazare turistică sunt cuprinse unitățile existente la 31 iulie, exclusiv cele a căror activitate a fost întreruptă pentru o perioadă mai mare de timp în vederea efectuării unor reparații capitale sau pentru modificări importante ale capacității de cazare sau/și categoriei de încadrare.

Capacitatea de cazare turistică existentă (instalată) reprezintă numărul de locuri de cazare de folosință turistică, înscrise în ultimul act de recepție, omologare, clasificare, al unității de cazare turistică, exclusiv paturile suplimentare care se pot instala în caz de necesitate.

Capacitatea de cazare turistică în funcțiune ( exprimată în locuri-zile ) reprezintă numărul de locuri de cazare puse la dispoziția turiștilor de către unitatea de cazare turistică, ținând cont de numărul de zile cât sunt deschise unitățile în perioada considerată. Se exclud locurile din camerele sau unitățile închise temporar din lipsă de turiști, pentru reparații sau alte motive.

În numărul turiștilor se cuprind toate persoanele ( români și străini ) care călătoresc în afara localităților în care își au domiciliul stabil, pentru o perioadă mai mică de 12 luni și petrec cel puțin o noapte într-o unitate de cazare turistică, în zonele vizitate din țară, motivul principal al călătoriei fiind altul decât acela de a desfășura o activitate renumerată în locurile vizitate.

Înnoptarea reprezintă fiecare noapte pentru care o persoană este înregistrată într-o unitate de cazare turistică, indiferent dacă fizic este prezentă sau nu în cameră (este suficient să fie înregistrată client în unitate).

Indicele de utilizare a capacității de cazare turistică în funcțiune exprimă raportul dintre numărul total de înnoptări realizate și capacitatea de cazare turistică în funcțiune, din perioada respectivă.

Începând cu anul 2009 , hotelurile pentru tineret se asimilează hostelurilor .

**14.1. UNITĂȚILE DE CAZARE TURISTICĂ**  
- la 31 iulie -

- număr -

	2009	2010	2011	2012	2013	2014
<b>TOTAL</b>	<b>107</b>	<b>123</b>	<b>142</b>	<b>214</b>	<b>235</b>	<b>273</b>
Hoteluri	22	25	40	47	48	50
Hosteluri	3	3	4	5	5	5
Moteluri	5	5	8	14	15	16
Cabane turistice	2	3	3	4	4	4
Campinguri și unități tip căsuță	2	3	3	3	4	5
Popasuri turistice	1	1	2	2	2	2
Bungalouri	1	1	1	12	12	12
Vile turistice	14	15	8	13	16	18
Tabere de elevi și preșcolari	3	3	3	3	3	3
Pensiuni turistice și agroturistice	54	64	70	111	125	157
Sate de vacanță	-	-	-	-	-	1

**14.2. CAPACITATEA DE CAZARE TURISTICĂ EXISTENTĂ**  
- la 31 iulie -

- locuri -

	2009	2010	2011	2012	2013	2014
<b>TOTAL</b>	<b>5854</b>	<b>6093</b>	<b>7692</b>	<b>9317</b>	<b>9840</b>	<b>10450</b>
Hoteluri	2633	2612	3728	4313	4395	4505
Hosteluri	178	178	199	287	287	299
Hanuri și moteluri	260	260	365	537	607	634
Cabane turistice	71	89	89	125	121	121
Campinguri și unități tip căsuță	462	542	542	524	544	544
Popasuri turistice	147	147	187	187	140	140
Bungalouri	224	224	224	224	224	224
Vile turistice	378	378	338	430	604	526
Tabere de elevi și preșcolari	486	486	486	486	379	381
Pensiuni turistice și agroturistice	1015	1177	1534	2204	2527	2939
Sate de vacanță	-	-	-	-	-	125

### 14.3. TURIȘTI CAZAȚI IN UNITĂȚILE DE CAZARE TURISTICĂ

- număr persoane-

	2009	2010	2011	2012	2013	2014
<b>Total turiști</b>	<b>200312</b>	<b>202850</b>	<b>259121</b>	<b>353459</b>	<b>394834</b>	<b>410904</b>
<b>din care: români</b>	<b>150085</b>	<b>159757</b>	<b>205321</b>	<b>290318</b>	<b>326848</b>	<b>336964</b>
Hoteluri	129179	127337	176081	249647	268698	271985
din care: români	92598	96538	136735	204301	219624	220091
Hosteluri	5254	5298	5301	9400	8954	10596
din care: români	3172	2690	3824	6046	6137	7685
Hanuri și moteluri	15882	23760	22056	23274	25789	24216
din care: români	14387	22061	19835	21318	24735	22973
Cabane turistice	416	324	459	1427	1217	1144
din care: români	416	318	440	1408	1015	1074
Campinguri și unități tip căsuță	4153	654	1869	2217	1221	1304
din care: români	3125	497	1285	1569	744	858
Popasuri turistice	1331	696	423	592	792	284
din care: români	1124	501	423	520	629	189
Bungalouri	53	83	172	114	70	60
din care: români	45	74	136	114	57	42
Vile turistice	3192	2094	3599	5071	4719	4127
din care: români	2954	2037	3550	4856	4345	3699
Tabere de elevi și preșcolari	4173	2840	2690	1766	3562	2225
din care: români	4173	2840	2649	1766	3506	2225
Pensiuni turistice și agroturistice	36679	39764	46471	59951	79812	94539
din care: români	28091	32201	36444	48420	66056	77704
Sate de vacanță	-	-	-	-	-	424
din care: români	-	-	-	-	-	424

### 14.4. PRINCIPALII INDICATORI AI CAPACITĂȚII TURISTICE

	2009	2010	2011	2012	2013	2014
Capacitatea de cazare:						
- existentă la 31 iulie - locuri -	5854	6093	7692	9317	9840	10450
- în funcțiune - mii locuri zile -	1670	1770	2061	2559	2822	2885
Turiști cazați - mii -	200	203	259	353	395	411
Innoptări - mii -	539	522	581	716	772	850
Indicii de utilizare a capacității în funcțiune -% -	32,3	29,5	28,2	28,0	27,4	29,5

# **CAPITOLUL 15**

**JUSTIȚIE**

## CUPRINS

---

	pag.
15.1. Persoane condamnate definitiv de instanțele judecătorești și rata de criminalitate _____	127
15.2. Infrațiuni cercetate de poliție și rata infracționalității _____	127

### Sursa datelor

Baza de date a I.N.S. – Tempo-Online: <http://statistici.insse.ro/shop/>  
Anuarul Statistic al României 2015.

### Precizări metodologice

În materie penală, datele se referă la numărul de persoane condamnate definitiv pentru infracțiuni săvârșite. În cazul persoanelor care au săvârșit mai multe infracțiuni, în statistica judiciară s-a înregistrat infracțiunea cea mai gravă.



**15.1. PERSOANE CONDAMNATE DEFINITIV DE INSTANȚELE  
JUDECĂTOREȘTI ȘI RATA DE CRIMINALITATE**

	2009	2010	2011	2012	2013	2014
Numărul persoanelor condamnate definitiv de instanțele judecătorești	1129	1296	1414	1339	1279	1108
Rata de criminalitate <sup>1)</sup>	194	223	244	244	233	203

<sup>1)</sup> Persoane condamnate definitiv la 100000 locuitori.

**15.2. INFRAȚIUNI CERCETATE DE POLIȚIE  
ȘI RATA INFRAȚIONALITĂȚII**

	2009	2010	2011	2012	2013	2014
Infrațiuni cercetate	10378	9937	7265	8174	8807	13823
Rata infraționalității <sup>1)</sup>	1787	1713	1255	1487	1606	2527

<sup>1)</sup> Infrațiuni la 100000 locuitori.



# **CAPITOLUL 16**

## **FINANȚE**

## CUPRINS

---

	pag.
16.1. Execuția bugetului local	131

### Sursa datelor

Baza de date a I.N.S. – Tempo-Online: <http://statistici.insse.ro/shop/>  
Anuarul Statistic al României 2015.  
Ministerul Finanțelor Publice.

## 16.1. EXECUȚIA BUGETULUI LOCAL

- milioane lei prețuri curente -

	2009	2010	2011	2012	2013	2014
<b>VENITURI TOTALE</b>	<b>1078,9</b>	<b>1070,4</b>	<b>1119,8</b>	<b>1147,1</b>	<b>1302,8</b>	<b>1352,5</b>
din care:						
- Subvenții primite din bugetul statului	111,5	130,7	148,7	111,7	156,2	160,4
<b>CHELTUIELI TOTALE</b>	<b>1040,8</b>	<b>1009,3</b>	<b>1141,8</b>	<b>1163,0</b>	<b>1279,2</b>	<b>1271,6</b>
<b>EXCEDENT/DEFICIT</b>	<b>38,1</b>	<b>61,1</b>	<b>-22,0</b>	<b>-15,9</b>	<b>23,6</b>	<b>80,9</b>



# CAPITOLUL 17

## TERITORIAL

- ◆ Populație
- ◆ Locuințe
- ◆ Invățământ
- ◆ Agricultură

## CUPRINS

pag.

---

### POPULAȚIE

17.1. Populația stabilă la recensămintele din anii 2002 și 2011	135
17.2. Populația după domiciliu, pe sexe, la 1 iulie 2014	137
17.3. Mișcarea naturală a populației în anul 2014	139

### LOCUINȚE

17.4. Fondul de locuințe la sfârșitul anului 2014	141
---------------------------------------------------	-----

### INVAȚĂMÂNT

17.5. Numărul școlilor, populația școlară și personalul didactic în anul școlar 2014/2015	143
-------------------------------------------------------------------------------------------	-----

### AGRICULTURĂ

17.6. Suprafața totală și suprafața agricolă după modul de folosință la sfârșitul anului 2014	145
-----------------------------------------------------------------------------------------------	-----



**17.1. POPULAȚIA STABILĂ**  
**- la recensămintele din 2002 și 2011**

	POPULATIA STABILA -2002-	POPULATIA STABILA -2011-	2011 / 2002 (+/-) -procente-
<b>JUDETUL MURES</b>	<b>580851</b>	<b>550846</b>	<b>-5,2</b>
<b>MUNICIPII SI ORASE</b>	<b>307495</b>	<b>276773</b>	<b>-10,0</b>
MUNICIPIUL TARGU MURES	150041	134290	-10,5
MUNICIPIUL REGHIN	36126	33281	-7,9
MUNICIPIUL SIGHISOARA	32304	28102	-13,0
MUNICIPIUL TARNAVENI	26654	22075	-17,2
ORAS IERNUT	9523	8705	-8,6
ORAS LUDUS	17497	15328	-12,4
ORAS MIERCUREA NIRAJULUI	5824	5554	-4,6
ORAS SANGEORGIU DE PADURE	5492	5166	-5,9
ORAS SARMASU	7493	6942	-7,4
ORAS SOVATA	9987	10385	4,0
ORAS UNGHENI	6554	6945	6,0
<b>COMUNE</b>	<b>273356</b>	<b>274073</b>	<b>0,3</b>
ACATARI	4781	4738	-0,9
ADAMUS	5966	5147	-13,7
ALBESTI	5466	5345	-2,2
ALUNIS	3300	3236	-1,9
APOLD	2722	2892	6,2
ATINTIS	1631	1575	-3,4
BAGACIU	2589	2474	-4,4
BAHNEA	3812	3739	-1,9
BALA	905	756	-16,5
BALAU SERI	5064	4889	-3,5
BAND	6415	6446	0,5
BATOS	4173	3926	-5,9
BEICA DE JOS	2243	2305	2,8
BERENI	1356	1203	-11,3
BICHIS	1039	805	-22,5
BOGATA	1947	2018	3,6
BRANCOVENESTI	4518	3972	-12,1
BREAZA	2531	2473	-2,3
CEUASU DE CAMPIE	5419	5964	10,1
CHETANI	2889	2665	-7,8
CHIBED	1785	1762	-1,3
CHIPHERU DE JOS	1744	1644	-5,7
COROISANMARTIN	1487	1447	-2,7
CORUNCA	1743	2785	59,8
COZMA	644	562	-12,7
CRACIUNESTI	4348	4470	2,8
CRAIESTI	1026	924	-9,9
CRISTESTI	5591	5824	4,2
CUCERDEA	1707	1525	-10,7
CUCI	2200	1822	-17,2
DANES	4835	4874	0,8
DEDA	4332	4113	-5,1
EREMITU	3872	3893	0,5
ERNEI	5219	5835	11,8
FANTANELE	5067	4693	-7,4
FARAGAU	1659	1683	1,4
GALESTI	2940	3067	4,3

	POPULATIA STABILA -2002-	POPULATIA STABILA -2011-	2011 / 2002 (+/-) -procente-
GANESTI	3836	3573	-6,9
GHEORGHE DOJA	2869	2982	3,9
GHINDARI	3291	3250	-1,2
GLODENI	3822	3817	-0,1
GORNESTI	5885	5577	-5,2
GREBENISU DE CAMPIE	1642	1684	2,6
GURGHIU	6384	6091	-4,6
HODAC	4981	5104	2,5
HODOSA	1420	1261	-11,2
IBANESTI	4511	4357	-3,4
ICLANZEL	2292	2126	-7,2
IDECIU DE JOS	2005	2109	5,2
LIVEZENI	2023	3266	61,4
LUNCA	2851	2625	-7,9
LUNCA BRADULUI	2150	2035	-5,3
MADARAS	1311	1299	-0,9
MAGHERANI	1377	1309	-4,9
MICA	4701	4539	-3,4
MIHESU DE CAMPIE	2538	2447	-3,6
NADES	2406	2484	3,2
NEAUA	1544	1369	-11,3
OGRA	2441	2387	-2,2
PANET	5994	6033	0,7
PAPIU ILARIAN	1013	963	-4,9
PASARENI	1920	1919	-0,1
PETELEA	2780	2977	7,1
POGACEAUA	1983	2117	6,8
RASTOLITA	2230	2073	-7,0
RICIU	3752	3748	-0,1
RUSII-MUNTI	2252	2144	-4,8
SANCRAIU DE MURES	6268	7489	19,5
SANGEORGIU DE MURES	7892	9304	17,9
SANGER	2530	2400	-5,1
SANPAUL	4016	4233	5,4
SANPETRU DE CAMPIE	3181	3060	-3,8
SANTANA DE MURES	4266	5723	34,2
SARATENI	1627	1608	-1,2
SASCHIZ	2048	1965	-4,1
SAULIA	2117	2018	-4,7
SINCAI	1634	1622	-0,7
SOLOVASTRU	2847	2888	1,4
STANCENI	1547	1450	-6,3
SUPLAC	2369	2249	-5,1
SUSENI	2319	2253	-2,8
TAURENI	1049	989	-5,7
VALEA LARGA	3379	3098	-8,3
VANATORI	3760	3901	3,8
VARGATA	2004	1945	-2,9
VATAVA	2135	1987	-6,9
VETCA	862	892	3,5
VIISOARA	1663	1659	-0,2
VOIVODENI	1957	1756	-10,3
ZAGAR	1208	1192	-1,3
ZAU DE CAMPIE	3509	3236	-7,8

**17.2. POPULAȚIA DUPĂ DOMICILIU, PE SEXE**  
- la 1 iulie 2014 -

	TOTAL	MASCULIN	FEMININ
<b>JUDETUL MURES</b>	<b>597849</b>	<b>293502</b>	<b>304347</b>
<b>MUNICIPII SI ORASE</b>	<b>315600</b>	<b>152118</b>	<b>163482</b>
MUNICIPIUL TARGU MURES	151327	71828	79499
MUNICIPIUL REGHIN	38406	18743	19663
MUNICIPIUL SIGHISOARA	34639	16700	17939
MUNICIPIUL TARNAVENI	26764	13148	13616
ORAS IERNUT	9829	4888	4941
ORAS LUDUS	17674	8631	9043
ORAS MIERCUREA NIRAJULUI	6117	3009	3108
ORAS SANGEORGIU DE PADURE	5511	2645	2866
ORAS SARMASU	7229	3616	3613
ORAS SOVATA	10620	5158	5462
ORAS UNGHENI	7484	3752	3732
<b>COMUNE</b>	<b>282249</b>	<b>141384</b>	<b>140865</b>
ACATARI	4815	2405	2410
ADAMUS	5705	2826	2879
ALBESTI	6032	2992	3040
ALUNIS	3195	1544	1651
APOLD	3174	1611	1563
ATINTIS	1598	814	784
BAGACIU	2599	1297	1302
BAHNEA	3734	1929	1805
BALA	727	368	359
BALASERI	5193	2557	2636
BAND	6548	3313	3235
BATOS	4214	2155	2059
BEICA DE JOS	2213	1104	1109
BERENI	1234	620	614
BICHIS	879	437	442
BOGATA	1922	973	949
BRANCOVENESTI	4075	1978	2097
BREAZA	2514	1258	1256
CEUASU DE CAMPIE	6017	3049	2968
CHETANI	2656	1337	1319
CHIBED	1793	884	909
CHIPHERU DE JOS	1570	805	765
COROISANMARTIN	1530	767	763
CORUNCA	2767	1361	1406
COZMA	555	302	253
CRACIUNESTI	4337	2142	2195
CRAIESTI	940	468	472
CRISTESTI	6248	3121	3127
CUCERDEA	1434	701	733
CUCI	1976	1000	976
DANES	5688	2837	2851
DEDA	4397	2203	2194
EREMITU	4104	2188	1916
ERNEI	5894	2962	2932
FANTANELE	4998	2438	2560
FARAGAU	1741	873	868

	TOTAL	MASCULIN	FEMININ
GALESTI	2683	1307	1376
GANESTI	3675	1781	1894
GHEORGHE DOJA	2902	1476	1426
GHINDARI	3404	1723	1681
GLODENI	3752	1845	1907
GORNESTI	5740	2827	2913
GREBENISU DE CAMPIE	1730	861	869
GURGHIU	6261	3217	3044
HODAC	5150	2563	2587
HODOSA	1242	604	638
IBANESTI	4292	2193	2099
ICLANZEL	2161	1118	1043
IDECIU DE JOS	2146	1077	1069
LIVEZENI	3145	1568	1577
LUNCA	2549	1264	1285
LUNCA BRADULUI	2110	1113	997
MADARAS	1671	825	846
MAGHERANI	1340	652	688
MICA	4805	2438	2367
MIHESU DE CAMPIE	2498	1245	1253
NADES	2947	1488	1459
NEAUA	1433	689	744
OGRA	2611	1312	1299
PANET	914	479	435
PAPIU ILARIAN	6110	3068	3042
PASARENI	1816	881	935
PETELEA	3010	1528	1482
POGACEAUA	2043	1083	960
RASTOLITA	1867	957	910
RICIU	3690	1884	1806
RUSII-MUNTI	2232	1121	1111
SANCRAIU DE MURES	2259	1114	1145
SANGEORGIU DE MURES	8098	3938	4160
SANGER	9974	4899	5075
SANPAUL	2498	1264	1234
SANPETRU DE CAMPIE	4380	2216	2164
SANTANA DE MURES	2860	1455	1405
SARATENI	5531	2753	2778
SASCHIZ	1462	746	716
SAULIA	2907	1450	1457
SINCAI	1480	751	729
SOLOVASTRU	2321	1148	1173
STANCENI	2368	1164	1204
SUPLAC	2086	1038	1048
SUSENI	1628	860	768
TAURENI	981	518	463
VALEA LARGA	3101	1602	1499
VANATORI	4285	2145	2140
VARGATA	1967	946	1021
VATAVA	1978	1000	978
VETCA	788	372	416
VIISOARA	1870	960	910
VOIVODENI	1830	898	932
ZAGAR	1305	665	640
ZAU DE CAMPIE	3347	1676	1671

**17.3. MIȘCAREA NATURALĂ A POPULAȚIEI**  
- în anul 2014 -

	Născuți-vii	Decedați	Spor natural
<b>JUDETUL MURES</b>	<b>5703</b>	<b>6794</b>	<b>-1091</b>
<b>MUNICIPII SI ORASE</b>	<b>2627</b>	<b>3096</b>	<b>-469</b>
MUNICIPIUL TIRGU MURES	1247	1409	-162
MUNICIPIUL REGHIN	371	343	28
MUNICIPIUL SIGHISOARA	226	313	-87
MUNICIPIUL TARNAVENI	189	316	-127
ORAS IERNUT	81	112	-31
ORAS LUDUS	142	183	-41
ORAS MIERCUREA NIRAJULUI	82	79	3
ORAS SANGEORGIU DE PADURE	54	70	-16
ORAS SARMASU	69	93	-24
ORAS SOVATA	80	107	-27
ORAS UNGHENI	86	71	15
<b>COMUNE</b>	<b>3076</b>	<b>3698</b>	<b>-622</b>
ACATARI	53	86	-33
ADAMUS	41	85	-44
ALBESTI	60	72	-12
ALUNIS	22	54	-32
APOLD	46	20	26
ATINTIS	13	18	-5
BAGACIU	26	34	-8
BAHNEA	32	45	-13
BALA	5	19	-14
BALUSERI	55	52	3
BAND	110	76	34
BATOS	57	49	8
BEICA DE JOS	23	31	-8
BERENI	14	19	-5
BICHIS	10	12	-2
BOGATA	15	23	-8
BREAZA	20	37	-17
BRINCOVENESTI	24	92	-68
CEUASU DE CIMPIE	76	69	7
CHETANI	21	42	-21
CHIBED	23	26	-3
CHIPHERU DE JOS	11	24	-13
COROISINMARTIN	22	20	2
CORUNCA	23	26	-3
COZMA	4	10	-6
CRACIUNESTI	59	60	-1
CRAIESTI	7	14	-7
CRISTESTI	69	62	7
CUCERDEA	3	22	-19
CUCI	12	32	-20
DANES	86	52	34
DEDA	49	65	-16
EREMITU	51	68	-17
ERNEI	81	88	-7
FARAGAU	24	34	-10
FINTINELE	54	86	-32
GALESTI	22	40	-18
GANESTI	37	58	-21

	Născuți-vii	Decedați	Spor natural
GHEORGHE DOJA	29	50	-21
GHINDARI	41	47	-6
GLODENI	53	64	-11
GORNEȘTI	49	66	-17
GREBENISU DE CIMPIE	28	16	12
GURGHIU	63	90	-27
HODAC	56	58	-2
HODOSA	9	18	-9
IBANEȘTI	24	57	-33
ICLANZEL	18	34	-16
IDECIU DE JOS	8	29	-21
LIVEZENI	51	19	32
LUNCA	16	51	-35
LUNCA BRADULUI	31	28	3
MADARAS	13	23	-10
MAGHERANI	15	28	-13
MICA	78	61	17
MIHESU DE CIMPIE	26	15	11
NADES	42	19	23
NEAUA	18	25	-7
OGRA	47	35	12
PANET	68	82	-14
PAPIU ILARIAN	3	4	-1
PASARENI	18	39	-21
PETELEA	45	30	15
POGACEAUA	21	33	-12
RASTOLITA	15	23	-8
RICIU	47	53	-6
RUSII-MUNTI	20	34	-14
SANGER	21	44	-23
SARATENI	18	15	3
SASCHIZ	31	27	4
SAULIA	35	23	12
SINCAI	16	20	-4
SINCRAIU DE MURES	77	87	-10
SINGEORGHIU DE MURES	108	83	25
SINPAUL	62	45	17
SINPETRU DE CIMPIE	25	46	-21
SINTANA DE MURES	66	51	15
SOLOVASTRU	25	33	-8
STINCENI	8	13	-5
SUPLAC	17	38	-21
SUSENI	23	27	-4
TAURENI	8	10	-2
VALEA LARGA	12	45	-33
VARGATA	26	28	-2
VATAVA	15	35	-20
VETCA	8	14	-6
VIISOARA	32	29	3
VINATORI	71	50	21
VOIVODENI	15	32	-17
ZAGAR	10	13	-3
ZAU DE CIMPIE	35	37	-2

**17.4. FONDUL DE LOCUINȚE**  
- la sfârșitul anului 2014 -

	Număr locuințe		Suprafața locuibilă - m <sup>2</sup>	
	Total	din care: privat	Total	din care: privat
<b>JUDETUL MURES</b>	<b>229847</b>	<b>227173</b>	<b>10713884</b>	<b>10621968</b>
<b>MUNICIPII SI ORASE</b>	<b>120213</b>	<b>118117</b>	<b>5636680</b>	<b>5573618</b>
MUNICIPIUL TIRGU MURES	59478	58589	2831694	2806067
MUNICIPIUL REGHIN	13834	13595	716724	707918
MUNICIPIUL SIGHISOARA	12827	12399	598692	585701
MUNICIPIUL TARNAVENI	10072	9941	424390	421623
ORAS IERNUT	3709	3512	164840	159651
ORAS LUDUS	6459	6369	279310	275404
ORAS MIERCUREA NIRAJULUI	2199	2151	87560	86144
ORAS SANGEORGIU DE PADURE	2128	2119	91448	91061
ORAS SARMASU	2731	2726	123777	123499
ORAS SOVATA	4337	4283	201382	199871
ORAS UNGHENI	2439	2433	116863	116679
<b>COMUNE</b>	<b>109634</b>	<b>109056</b>	<b>5077204</b>	<b>5048350</b>
ACATARI	1946	1944	71848	71812
ADAMUS	1899	1898	84575	84515
ALBESTI	2007	2006	110412	110376
ALUNIS	1172	1168	59823	59644
APOLD	1112	1053	53438	51171
ATINTIS	669	669	25562	25562
BAGACIU	940	908	41543	40172
BAHNEA	1410	1405	61347	61118
BALA	432	431	18590	18540
BALAU SERI	1677	1656	77428	76440
BAND	2269	2262	82123	81835
BATOS	1369	1366	69212	69122
BEICA DE JOS	945	943	49950	49907
BERENI	776	776	31670	31670
BICHIS	497	496	19241	19209
BOGATA	753	751	28809	28777
BREAZA	1647	1642	78859	78725
BRINCOVENESTI	967	965	51466	51322
CEUASU DE CIMPIE	2145	2140	97961	97730
CHETANI	1029	1027	47726	42660
CHIBED	851	850	30097	30037
CHIPHERU DE JOS	790	790	33480	33480
COROISINMARTIN	642	640	29521	29457
CORUNCA	1354	1353	96065	96015
COZMA	367	366	14877	14848
CRACIUNESTI	1459	1457	75305	75257
CRAIESTI	438	434	17724	17598
CRISTESTI	1989	1986	105082	104989
CUCERDEA	838	838	32052	32052
CUCI	833	833	33637	33637
DANES	1790	1767	100271	99474
DEDA	1726	1723	91148	91066
EREMITU	1646	1637	63807	63208
ERNEI	2026	2018	85412	85130
FARAGAU	2015	2013	84721	84659
FINTINELE	702	700	25471	25401
GALESTI	1333	1330	46080	45984

	Număr locuințe		Suprafața locuibilă - m <sup>2</sup>	
	Total	din care: privat	Total	din care: privat
GANESTI	1337	1336	61460	61285
GHEORGHE DOJA	1228	1220	48004	47722
GHINDARI	1552	1548	56286	56112
GLODENI	1371	1370	61009	60984
GORNESTI	2226	2219	92627	92359
GREBENISU DE CIMPIE	582	581	20825	20805
GURGHIU	2279	2262	109932	109321
HODAC	1697	1697	94232	94232
HODOSA	682	682	27677	27677
IBANESTI	1897	1896	107825	107805
ICLANZEL	906	906	33458	33458
IDECIU DE JOS	752	748	42442	42241
LIVEZENI	1305	1304	77448	77416
LUNCA	1105	1103	53663	53573
LUNCA BRADULUI	1486	1457	82337	81212
MADARAS	463	463	15582	15582
MAGHERANI	810	808	32629	32461
MICA	1512	1505	68023	67699
MIHESU DE CIMPIE	980	976	34055	33937
NADES	887	855	41754	40710
NEAUA	666	666	24446	24446
OGRA	1029	1028	40470	40438
PANET	362	361	13216	13180
PAPIU ILARIAN	2447	2447	88071	88071
PASARENI	875	872	33576	33473
PETELEA	914	912	39944	39803
POGACEAUA	747	742	25407	25215
RASTOLITA	1363	1347	60955	60562
RICIU	1578	1572	55859	55674
RUSII-MUNTI	844	843	50994	50954
SANGER	839	808	40628	39204
SARATENI	2862	2834	192321	190004
SASCHIZ	3461	3455	216539	216287
SAULIA	973	973	32188	32188
SINCAI	1435	1433	65785	65705
SINCRAIU DE MURES	1241	1238	44166	44074
SINGEORGIU DE MURES	2242	2191	138703	137296
SINPAUL	570	568	25790	25732
SINPETRU DE CIMPIE	1034	1032	55453	55333
SINTANA DE MURES	829	826	40430	40360
SOLOVASTRU	952	943	46292	45937
STINCENI	769	769	43444	43444
SUPLAC	853	852	32131	32051
SUSENI	670	666	25037	24768
TAURENI	412	410	13278	13218
VALEA LARGA	1275	1274	55183	55135
VARGATA	1473	1464	59583	59104
VATAVA	920	918	39066	38922
VETCA	911	909	46100	45962
VIISOARA	505	504	17903	17843
VINATORI	636	617	28974	28151
VOIVODENI	750	749	28489	28409
ZAGAR	476	459	24265	23494
ZAU DE CIMPIE	1204	1197	44917	44723



**17.5. NUMĂRUL ȘCOLILOR, POPULAȚIA ȘCOLARĂ ȘI  
PERSONALUL DIDACTIC  
- anul școlar 2014/2015 -**

	Unități de învățământ	Populația școlară	Personal didactic
<b>JUDETUL MURES</b>	<b>189</b>	<b>103955</b>	<b>7485</b>
<b>MUNICIPII SI ORASE</b>	<b>94</b>	<b>70276</b>	<b>4735</b>
MUNICIPIUL TIRGU MURES	46	42439	2838
MUNICIPIUL REGHIN	14	7620	534
MUNICIPIUL SIGHISOARA	13	5784	386
MUNICIPIUL TARNAVENI	8	3950	232
ORAS IERNUT	2	1414	99
ORAS LUDUS	4	2747	208
ORAS MIERCUREA NIRAJULUI	2	1292	92
ORAS SANGEORGIU DE PADURE	1	942	76
ORAS SARMASU	1	1395	92
ORAS SOVATA	2	1870	118
ORAS UNGHENI	1	823	60
<b>COMUNE</b>	<b>95</b>	<b>33679</b>	<b>2750</b>
ACATARI	1	501	55
ADAMUS	1	463	32
ALBESTI	1	495	36
ALUNIS	1	346	31
APOLD	1	451	30
ATINTIS	1	170	25
BAGACIU	1	396	27
BAHNEA	1	584	59
BALA	1	62	10
BALAU SERI	1	681	54
BAND	1	1028	71
BATOS	1	462	40
BEICA DE JOS	1	255	20
BERENI	1	144	15
BICHIS	1	84	19
BOGATA	1	134	8
BREAZA	1	369	36
BRINCOVENESTI	1	200	25
CEUASU DE CIMPIE	2	763	77
CHETANI	1	300	32
CHIBED	1	229	18
CHIPHERU DE JOS	1	178	14
COROISINMARTIN	1	210	12
CORUNCA	1	206	22
COZMA	1	70	11
CRACIUNESTI	1	542	41
CRAIESTI	1	102	13
CRISTESTI	1	439	35
CUCERDEA	1	77	11
CUCI	1	209	18
DANES	1	651	56
DEDA	1	840	50
EREMITU	1	554	45
ERNEI	2	910	75
FARAGAU	1	629	43
FINTINELE	1	299	24

	Unități de învățământ	Populația școlară	Personal didactic
GALESTI	1	287	22
GANESTI	1	319	28
GHEORGHE DOJA	1	387	31
GHINDARI	1	475	36
GLODENI	1	535	38
GORNESTI	1	716	59
GREBENISU DE CIMPIE	1	272	27
GURGHIU	1	1026	77
HODAC	1	704	47
HODOSA	1	152	17
IBANESTI	1	492	35
ICLANZEL	1	253	19
IDECIU DE JOS	1	161	10
LIVEZENI	1	341	30
LUNCA	1	284	24
LUNCA BRADULUI	1	240	17
MADARAS	1	220	24
MAGHERANI	1	161	15
MICA	1	775	51
MIHESU DE CIMPIE	1	302	20
NADES	1	375	40
NEAUA	1	160	14
OGRA	2	443	33
PANET	1	132	21
PAPIU ILARIAN	1	580	51
PASARENI	1	207	18
PETELEA	1	392	20
POGACEAUA	1	366	27
RASTOLITA	1	217	16
RICIU	1	519	39
RUSII-MUNTI	1	255	14
SANGER	1	255	24
SARATENI	1	627	48
SASCHIZ	1	880	53
SAULIA	1	325	33
SINCAI	1	670	55
SINCRAIU DE MURES	1	294	22
SINGEORGIU DE MURES	1	379	30
SINPAUL	1	246	18
SINPETRU DE CIMPIE	1	296	26
SINTANA DE MURES	1	119	12
SOLOVASTRU	2	281	23
STINCENI	1	213	14
SUPLAC	1	318	22
SUSENI	1	225	22
TAURENI	1	134	15
VALEA LARGA	1	300	22
VARGATA	1	650	42
VATAVA	1	243	19
VETCA	1	196	17
VIISOARA	1	118	14
VINATORI	1	351	33
VOIVODENI	1	200	17
ZAGAR	1	183	18
ZAU DE CIMPIE	1	395	41

**17.6. SUPRAFAȚA TOTALĂ ȘI SUPRAFAȚA AGRICOLĂ DUPĂ MODUL DE FOLOSINȚĂ**  
- la sfârșitul anului 2014 -

-ha-

	Suprafața totală	Suprafața agricolă	din suprafața agricolă:				
			arabil	pășuni	fânețe	vii, pepiniere viticole	livezi, pepiniere pomicole
<b>JUDETUL MURES</b>	<b>671388</b>	<b>411131</b>	<b>220797</b>	<b>109257</b>	<b>74262</b>	<b>1664</b>	<b>5151</b>
<b>MUNICIPII SI ORASE</b>	<b>86517</b>	<b>52509</b>	<b>32463</b>	<b>10965</b>	<b>7804</b>	<b>396</b>	<b>881</b>
MUNICIPIUL TIRGU MURES	4930	1251	970	110	108	10	53
MUNICIPIUL REGHIN	5609	4022	2501	321	383	39	778
MUNICIPIUL SIGHISOARA	9602	4723	1527	1656	1247	290	3
MUNICIPIUL TARNAVENI	6087	4413	2785	812	801	12	3
ORAS IERNUT	10636	8445	6918	728	792	7	0
ORAS LUDUS	6725	5113	3596	490	1024	3	0
ORAS MIERCUREA NIRAJULUI	5588	4225	2925	727	554	11	8
ORAS SANGEORGIU DE PADURE	7114	3941	1833	1408	693	3	4
ORAS SARMASU	7613	6655	4636	1560	420	19	20
ORAS SOVATA	16244	4321	1077	1773	1471	0	0
ORAS UNGHENI	6369	5400	3695	1380	311	2	12
<b>COMUNE</b>	<b>584871</b>	<b>358622</b>	<b>188334</b>	<b>98292</b>	<b>66458</b>	<b>1268</b>	<b>4270</b>
ACATARI	7420	5340	3553	999	735	16	37
ADAMUS	8119	6302	3864	594	1844	0	0
ALBESTI	8270	5160	2309	1409	1428	5	9
ALUNIS	4053	2549	668	568	1304	0	9
APOLD	12541	7258	2521	2595	1697	9	436
ATINTIS	4809	3987	2590	973	416	8	0
BAGACIU	3684	2790	1931	524	236	47	52
BAHNEA	9165	6677	4343	1489	683	22	140
BALA	2817	2520	1506	746	265	2	1
BALAU SERI	7812	5505	3215	1310	929	25	26
BAND	8972	8174	6234	1242	691	1	6
BATOS	8367	7267	3234	1693	1020	101	1219
BEICA DE JOS	4558	3515	1800	721	992	0	2
BERENI	4026	3050	2047	500	467	10	26
BICHIS	4655	3488	2037	964	477	4	6
BOGATA	3052	2182	1626	402	147	2	5
BREAZA	8762	6184	1291	2756	2088	0	49
BRINCOVENESTI	4139	3108	1863	526	521	1	197
CEUASU DE CIMPIE	8338	5959	3822	1314	565	113	145
CHETANI	5538	4750	3065	1340	342	1	2
CHIBED	3660	2346	359	1580	400	3	4
CHIPHERU DE JOS	11526	4608	1434	2087	1087	0	0
COROISINMARTIN	2742	2139	1475	394	269	1	0
CORUNCA	1732	872	502	154	192	4	20
COZMA	2984	2639	1680	661	226	5	67
CRACIUNESTI	4836	3437	2553	148	720	16	0
CRAIESTI	2348	2037	1362	520	144	9	2
CRISTESTI	1335	882	750	76	49	2	0
CUCERDEA	3593	3188	2178	441	529	11	29
CUCI	4210	3364	2260	811	287	0	6
DANES	11472	5844	2202	2102	1371	49	120
DEDA	7758	5193	738	1930	2524	0	1
EREMITU	8311	5180	2264	1976	924	1	15
ERNEI	6778	5171	3573	976	508	8	106
FARAGAU	6414	4178	1931	1584	621	40	2
FINTINELE	3983	3347	1946	1142	241	3	15
GALESTI	5780	4180	2684	563	927	4	2

	Suprafața totală	Suprafața agricolă	din suprafața agricolă:				
			arabil	pășuni	fânețe	vii, pepiniere viticole	livezi, pepiniere pomicole
GANESTI	4970	4310	3010	658	498	144	0
GHEORGHE DOJA	3745	2815	1935	497	371	12	0
GHINDARI	8122	4657	1829	1938	833	7	50
GLODENI	5439	3822	2797	820	200	3	2
GORNESTI	8508	6296	3157	1637	1462	14	26
GREBENISU DE CIMPIE	2803	2352	1835	377	133	5	2
GURGHUI	12639	6592	1320	2696	2574	0	2
HODAC	9768	4666	1021	2121	1524	0	0
HODOSA	3948	2993	1901	544	542	6	0
IBANESTI	31315	4742	661	1947	2136	2	1
ICLANZEL	6181	5258	3139	1651	438	1	29
IDECIU DE JOS	4270	2614	800	543	1249	0	22
LIVEZENI	2453	1693	774	479	232	5	203
LUNCA	8520	6755	3730	1305	1686	15	19
LUNCA BRADULUI	31033	5913	80	4759	1074	0	0
MADARAS	2322	1920	1630	158	126	2	4
MAGHERANI	5803	3618	1450	1280	860	8	20
MICA	6390	4947	3254	1251	316	113	13
MIHESU DE CIMPIE	5347	4615	3593	830	180	2	10
NADES	6876	4221	1627	1738	762	3	91
NEAUA	4004	2658	1029	1056	465	12	96
OGRA	5021	4366	2985	1046	330	5	0
PANET	2608	2289	1495	602	183	1	8
PAPIU ILARIAN	7231	5731	4378	444	463	2	444
PASARENI	3019	2326	1707	450	148	18	3
PETEEA	4364	2811	1653	500	656	0	2
POGACEAUA	3797	3329	2441	713	147	2	26
RASTOLITA	26598	5652	50	5032	570	0	0
RICIU	7352	6031	4652	1009	335	8	27
RUSII-MUNTI	4282	2498	627	709	1156	1	5
SANGER	9821	5423	1653	1598	1829	316	27
SARATENI	2059	1036	686	171	179	0	0
SASCHIZ	2868	1890	1321	466	87	0	16
SAULIA	5151	4496	3259	889	346	0	2
SINCAI	5535	4256	3234	616	406	0	0
SINCRAIU DE MURES	6385	5592	3757	1445	353	6	31
SINGEORGHIU DE MURES	2598	2049	1844	204	0	0	1
SINPAUL	3433	2307	761	553	991	2	0
SINPETRU DE CIMPIE	2983	1895	312	739	839	0	5
SINTANA DE MURES	12456	3594	138	1461	1995	0	0
SOLOVASTRU	4864	3924	2752	577	373	7	215
STINCENI	3064	2267	1443	545	254	3	22
SUPLAC	2625	2219	1686	352	175	0	6
SUSENI	3382	2953	2252	268	407	3	23
TAURENI	2072	1713	1191	414	106	0	2
VALEA LARGA	3350	3017	2535	250	202	2	28
VARGATA	11173	6413	2799	1981	1633	0	0
VATAVA	4033	3260	2356	478	419	7	0
VETCA	16981	7295	709	2084	4480	1	21
VIISOARA	3749	2650	820	1249	574	6	1
VINATORI	6687	4036	2212	1148	676	0	0
VOIVODENI	3400	2628	2010	444	173	0	1
ZAGAR	3899	2562	1478	907	168	1	8
ZAU DE CIMPIE	5016	4287	3156	853	278	0	0

# **CAPITOLUL 18**

## **PONDEREA ȘI LOCUL JUDEȚULUI IN ECONOMIA NAȚIONALĂ**

## 18.1. PONDEREA ȘI LOCUL JUDEȚULUI ÎN ECONOMIA NAȚIONALĂ

	Ponderea în total						Locul județului					
	2009	2010	2011	2012	2013	2014	2009	2010	2011	2012	2013	2014
<b>• ÎMPĂRȚIREA ADMINISTRATIVĂ A TERITORIULUI</b>												
-Suprafața totală	2,8	2,8	2,8	2,8	2,8	2,8	11	11	11	11	11	11
-Numărul municipiilor	3,9	3,9	3,9	3,9	3,9	3,9	8	8	8	8	8	8
-Numărul orașelor	3,2	3,2	3,2	3,2	3,2	3,2	13	13	13	13	13	13
-Numărul comunelor	3,2	3,2	3,2	3,2	3,2	3,2	8	8	8	8	8	8
-Numărul satelor	3,6	3,6	3,6	3,6	3,6	3,6	6	6	6	6	6	6
<b>• POPULAȚIA</b>												
-Populația totală	2,7	2,7	2,7	2,7	2,7	2,7	14	14	14	14	14	14
-Populația urbană	2,6	2,6	2,6	2,7	2,7	2,5	14	14	15	14	14	16
-Populația rurală	2,9	2,9	2,9	2,7	2,9	2,9	11	11	11	11	11	11
-Născuți-vii	2,9	2,9	3,0	2,9	2,9	3,0	12	12	12	12	12	12
-Decedați	2,8	2,8	2,7	2,7	2,7	2,7	30	31	31	30	30	30
-Spor natural	1,8	2,2	1,9	1,8	1,8	1,9	14	18	16	16	17	16
-Căsătorii	2,4	2,5	2,4	2,3	2,3	2,3	16	16	16	16	16	17
-Divorțuri	2,3	2,6	2,2	2,4	2,0	2,3	25	27	22	25	21	24
-Decedați în vârstă sub 1 an	3,6	3,1	2,9	2,4	3,0	3,5	36	34	31	26	33	37
-Durata medie a vieții	-	-	-	-	-	-	20	21	22	21	18	14
<b>• FORȚA DE MUNCĂ ȘI CÂȘTIGUL SALARIAL</b>												
-Resurse de muncă	2,6	2,6	2,6	2,7	2,7	2,7	13	14	14	14	14	13
-Populația activă civilă	2,7	2,8	2,8	2,8	2,7	2,7	12	11	11	11	12	11
-Populația ocupată	2,7	2,7	2,7	2,7	2,7	2,7	12	11	12	12	12	12
-Numărul mediu al salariaților	2,6	2,6	2,6	2,6	2,7	2,6	11	11	11	11	11	12
-Numărul șomerilor – la sfârșitul anului	2,8	3,1	3,2	3,1	2,6	2,9	28	37	34	33	27	29
-Rata șomajului	-	-	-	-	-	-	18	21	26	22	15	19
-Câștigul mediu salarial nominal net	-	-	-	-	-	-	21	21	19	17	16	15
-Câștigul mediu salarial nominal brut	-	-	-	-	-	-	21	21	19	17	16	15
<b>• REȚEAUA ȘI ACTIVITATEA UNITĂȚILOR SANITARE</b>												
-Spitale	1,9	2,8	2,8	2,7	3,0	2,8	20	12	11	12	11	11
-Cabinete medicale școlare	2,5	6,0	6,3	6,1	5,9	4,6	15	5	4	4	4	4
-Cabinete medicale de familie	2,8	3,0	2,8	2,8	2,7	2,8	11	11	12	12	13	11
-Policlinici	15,7	14,1	15,3	14,2	14,8	14,8	2	2	2	2	2	2
-Cabinete stomatologice	2,7	2,6	2,6	2,5	2,7	2,7	12	13	12	14	14	11
-Laboratoare medicale	3,3	5,0	5,1	4,4	4,4	4,8	5	4	4	5	4	4
-Farmacii	3,2	3,2	3,2	3,2	3,0	2,9	9	11	10	10	11	11
-Depozite farmaceutice	3,8	4,7	5,2	3,7	3,7	4,4	9	8	8	9	9	8
-Numărul medicilor	3,7	3,9	4,0	4,0	4,2	4,0	7	6	5	5	5	6
-Numărul stomatologilor	2,9	3,1	3,0	2,9	3,1	2,9	9	8	8	10	9	10
-Numărul personalului sanitar mediu	3,4	3,2	3,2	3,2	3,2	3,2	8	8	8	8	8	8
-Numărul farmaciștilor	3,2	2,8	2,7	2,6	2,6	2,5	10	10	10	10	10	11
-Numărul paturilor în spitale (inclusiv în centre de sănătate)	3,0	3,0	3,1	3,1	3,1	3,1	9	9	7	7	7	7
<b>• CULTURĂ</b>												
-Instituții de spectacol	5,0	5,1	4,9	4,2	3,0	2,9	4	4	4	5	7	9
-Spectacole și concerte	4,4	4,6	4,4	4,3	3,9	4,4	4	3	4	6	6	7
-Spectatori și auditori	3,0	3,0	2,4	2,2	3,6	3,6	6	5	6	8	7	8

- continuare -

	Ponderea în total						Locul județului					
	2009	2010	2011	2012	2013	2014	2009	2010	2011	2012	2013	2014
-Biblioteci	3,2	3,0	2,9	2,9	2,9	2,9	8	11	10	11	11	11
-Volume existente	2,6	2,6	2,6	2,6	2,6	2,6	9	8	8	8	9	9
-Cititori activi	2,9	2,8	2,9	2,6	2,6	2,6	11	11	11	14	14	16
<b>• ÎNVĂȚĂMÂNT</b>												
-Numărul unităților de învățământ	3,2	3,4	3,1	3,0	2,7	2,7	7	6	9	9	13	14
-Populația școlară	2,6	2,7	2,7	2,8	2,8	2,8	14	14	14	12	12	13
-Copii înscriși în grădinițe	3,3	3,3	3,3	3,2	3,1	3,1	6	8	8	8	10	10
-Elevi înscriși	2,7	2,8	2,8	2,8	2,8	2,8	13	13	13	13	12	12
-Studenti înscriși	1,5	1,7	2,0	2,3	2,4	2,4	13	13	12	12	12	12
-Personal didactic - total	3,2	3,1	3,1	3,1	3,1	3,1	9	9	9	10	9	9
<b>• LOCUINȚE ȘI ACTIVITĂȚI PRIVIND UTILITATEA PUBLICĂ DE INTERES LOCAL</b>												
-Locuințe existente la sfârșitul anului	2,7	2,7	2,7	2,6	2,6	2,6	13	13	14	14	14	14
-Suprafața locuibilă la sfârșitul anului	2,7	2,7	2,7	2,7	2,6	2,6	13	13	13	13	13	14
-Locuințe terminate	1,9	2,5	1,6	1,8	1,8	1,6	20	16	22	20	18	20
-Lungimea strazilor orășenești	2,5	2,5	2,5	2,5	2,4	2,3	19	19	20	20	21	21
-Suprafața spațiilor verzi din municipii și orașe	2,7	2,7	2,8	2,7	2,6	2,6	8	9	9	10	11	11
-Lungimea totală simplă a rețelei de distribuție a apei	2,7	2,7	2,7	2,9	2,9	2,8	13	13	14	10	10	12
-Lungimea totală simplă a conductelor de canalizare publică	3,7	4,0	4,1	4,3	4,0	3,8	7	7	6	5	6	5
-Lungimea totală simplă a rețelei de distribuție a gazelor	9,5	9,2	9,0	8,8	8,7	8,6	1	1	1	1	1	1
<b>• AGRICULTURĂ ȘI SILVICULTURĂ</b>												
-Suprafața agricolă	2,8	2,8	2,8	2,8	2,8	2,8	10	10	10	10	10	10
-Suprafața arabilă	2,4	2,4	2,4	2,4	2,4	2,4	19	19	19	19	19	19
-Parcul de tractoare agricole fizice	3,0	2,9	3,4	3,4	3,2	3,2	9	10	9	8	10	10
-Producția de cereale boabe	2,6	2,3	2,1	2,4	2,1	2,2	16	18	18	15	20	19
-Producția de grâu și secară	1,7	1,3	1,3	0,9	1,2	1,3	20	23	21	25	23	22
-Producția de porumb	3,1	2,9	2,6	3,6	2,6	2,8	10	15	18	7	16	15
-Producția de sfeclă de zahăr	8,9	9,4	10,7	9,1	6,9	11,9	6	5	2	3	5	3
-Producția de cartofi	3,0	3,4	2,9	3,0	2,6	2,4	14	11	13	14	13	15
-Producția de legume	2,7	2,5	2,7	2,7	2,7	2,7	12	12	13	13	14	11
-Numărul de bovine	2,9	3,4	3,4	3,3	3,4	3,3	11	7	7	6	6	8
-Numărul de porcine	2,8	2,6	2,4	2,6	2,3	2,3	12	12	14	13	15	15
-Numărul de ovine	3,7	4,0	4,8	5,0	4,9	4,7	6	6	3	3	3	3
-Numărul de păsări	2,0	2,3	2,5	2,6	2,4	2,4	26	20	20	18	21	20
-Numărul de albine	4,6	3,6	4,5	5,0	5,2	5,4	2	3	2	2	3	3
-Producția de carne sacrificată	2,5	2,6	2,5	2,4	2,3	2,9	14	14	15	13	16	11
-Producția de lapte de vacă și bivoliță	2,9	3,3	3,7	4,1	4,0	4,1	12	9	5	4	4	4
-Producția de lapte de oaie și capră	4,2	4,2	4,6	4,1	4,7	4,5	3	5	2	4	1	2
-Producția de ouă	2,2	3,3	3,4	3,4	3,1	3,3	25	6	7	8	11	7
-Producția de miere extrasă	6,0	3,0	5,0	4,4	4,6	4,2	2	14	3	3	3	3
-Producția agricolă totală	3,1	3,0	2,8	3,2	2,8	2,9	8	9	17	8	15	14

- continuare -

	Ponderea în total						Locul județului					
	2009	2010	2011	2012	2013	2014	2009	2010	2011	2012	2013	2014
-Producția agricolă vegetală	3,3	3,1	2,7	3,2	2,6	2,7	8	12	18	12	18	16
-Producția agricolă animală	2,9	3,0	3,3	3,3	3,3	3,4	10	6	4	4	3	4
-Suprafața fondului forestier	3,4	3,4	3,4	3,4	3,4	3,4	11	11	11	11	11	11
-Volumul de lemn recoltat	4,3	3,3	4,7	4,2	4,1	4,7	6	10	5	5	7	5
<b>• TURISM</b>												
-Unități de cazare turistică existente	2,1	2,4	2,8	3,7	3,9	4,5	17	16	12	8	6	6
-Capacitate de cazare turistică existentă	1,9	2,0	2,8	3,1	3,2	3,4	13	13	9	8	7	6
-Capacitate de cazare turistică în funcțiune	2,7	2,8	3,0	3,5	3,7	3,7	10	11	10	10	7	6
-Înnoptări	3,1	3,2	3,2	3,7	4,0	4,2	8	7	7	7	7	7
-Turisți cazați	3,3	3,3	3,7	4,6	5,0	4,9	11	8	8	5	4	4
-Turisți din țară cazați	3,1	3,4	3,7	4,8	5,2	5,1	11	10	7	5	4	4
<b>• TRANSPORTURI</b>												
-Lungimea drumurilor publice	2,6	2,5	2,5	2,5	2,5	2,5	20	20	20	19	19	20
-Lungimea căilor ferate	2,6	2,6	2,6	2,6	2,6	2,6	13	13	13	13	13	13
<b>• PRODUSUL INTERN BRUT</b>												
-Produsul intern brut	2,2	2,2	2,1	2,0	2,1	-	16	15	14	14	14	-
<b>• ÎNTEPRINDERI ACTIVE ȘI PRINCIPALII INDICATORI DIN UNITĂȚILE LOCALE</b>												
-Întreprinderi active - total, din care:	2,5	2,5	2,5	2,4	2,4	...	11	12	12	12	12	...
-micro ( 0-9 salariați )	2,5	2,5	2,5	2,4	2,4	...	11	12	12	12	12	...
-mici ( 10-49 salariați )	2,6	2,6	2,6	2,6	2,6	...	10	11	11	11	12	...
-mijlocii(50-249 salariați)	2,7	2,8	2,7	2,7	2,7	...	12	10	12	11	11	...
-mari ( peste 250 salariați)	2,2	2,0	2,2	2,3	2,6	...	12	13	13	13	11	...
-Cifra de afaceri	2,3	2,3	2,4	2,4	2,5	...	10	11	11	11	11	...
-Investiții brute	1,6	1,8	12,5	1,7	2,7	...	16	15	3	13	9	...
-Investiții nete	1,9	1,9	1,6	1,7	2,1	...	13	14	17	13	14	...
-Efectivul de personal	2,5	2,5	2,5	2,5	2,6	...	13	13	14	13	13	...



## PRESCURTĂRI FOLOSITE PENTRU UNITĂȚILE DE MĂSURĂ

<b>UM</b> = unitate de măsură	<b>mv</b> = masă verde
<b>m</b> = metru	<b>ha</b> = hectar
<b>mm</b> = milimetru	<b>nr.</b> = număr
<b>km</b> = kilometru	<b>temp.</b> = temperaturi
<b>m<sup>2</sup></b> = metru pătrat	<b>%</b> = procent
<b>m<sup>3</sup></b> = metru cub	<b>S.A.</b> = substanță activă
<b>km<sup>2</sup></b> = kilometru pătrat	<b>mil.</b> = milioane
<b>t</b> = tonă	<b>echiv.</b> = echivalent
<b>l</b> = litru	<b>buc.</b> = bucată
<b>hl</b> = hectolitru	<b>"</b> = secundă
<b>per</b> = pereche	<b>'</b> = minut
<b>g</b> = gram	<b>°</b> = grad
<b>mg</b> = miligram	<b>&gt;</b> = și peste

## SIMBOLURI FOLOSITE

- = nu e cazul

... = lipsă date

<sup>\*)</sup> = date mai mici decât 0,1 sau 1 din unitățile  
în care sunt exprimați indicatorii

**INSTITUTUL NAȚIONAL DE STATISTICĂ**  
**DIRECȚIA JUDEȚEANĂ DE STATISTICĂ MUREȘ**  
*540064 Târgu Mureș, str. Bolyai, nr.18, Mureș*  
*tel. 0265-261819, fax 0265-260760,*  
*mail:tele@mures.insse.ro, http://www.mures.insse.ro*