



INSTITUTUL NAȚIONAL DE STATISTICĂ
DIRECȚIA JUDEȚEANĂ DE STATISTICĂ MUREȘ

ANUARUL STATISTIC AL JUDEȚULUI MUREȘ 2012

DIRECȚIA JUDEȚEANĂ DE STATISTICĂ MUREȘ

540064 Târgu Mureș, str. Bolyai, nr.18, Mureș

tel. 0265-261819, fax 0265-260760,

mail:tele@mures.insse.ro

http://www.mures.insse.ro

© INS 2012

○ **Reproducerea** conținutului acestei publicații, integrală sau parțială, în forma originală sau modificată, precum și stocarea într-un sistem de regăsire sau transmiterea sub orice formă și prin orice mijloace sunt interzise fără autorizarea scrisă a Institutului Național de Statistică.

○ **Utilizarea** conținutului acestei publicații, cu titlu explicativ sau justificativ, în articole, studii, cărți este autorizată numai cu indicarea clară și precisă a sursei.

SINTEZA CUPRINSULUI

	pag.
1. GEOGRAFIA ȘI MEDIUL INCONJURĂTOR _____	1
2. POPULAȚIA _____	12
3. FORȚA DE MUNCĂ _____	38
4. VENITURILE POPULAȚIEI _____	51
5. PROTECȚIA SOCIALĂ _____	59
6. SĂNĂTATE _____	64
7. INVĂȚĂMÂNT _____	69
8. CULTURĂ – SPORT _____	80
9. LOCUINȚE _____	84
10. CONTURI NAȚIONALE _____	90
11. REZULTATE ȘI PERFORMANȚE ALE INTREPRINDERILOR _____	94
12. AGRICULTURA ȘI SILVICULTURA _____	106
13. UTILITĂȚI PUBLICE _____	125
14. TRANSPORTURI – COMUNICAȚII _____	128
15. TURISM _____	134
16. JUSTIȚIE _____	139
17. FINANȚE _____	142
18. TERITORIAL _____	145
19. PONDEREA ȘI LOCUL JUDEȚULUI IN ECONOMIA NAȚIONALĂ _____	157
PRESCURTĂRI ȘI SIMBOLURI FOLOSITE _____	161

CAPITOLUL 1

GEOGRAFIA ȘI MEDIUL ÎNCONJURĂTOR

- ◆ Geografia și organizarea administrativ teritorială
- ◆ Meteorologia
- ◆ Mediul înconjurător

CUPRINS

GEOGRAFIA ȘI ORGANIZAREA ADMINISTRATIV-TERITORIALĂ

1. 1. Poziția geografică a județului Mureș
1. 2. Lungimea hotarelor
1. 3. Lungimea principalelor cursuri de apă
1. 4. Principalele lacuri
1. 5. Principalele altitudini muntoase
1. 6. Altitudinea medie a principalelor localități
1. 7. Organizarea administrativă a teritoriului

METEOROLOGIA

1. 8. Temperatura aerului - media lunară și anuală
1. 9. Temperatura aerului - minima absolută lunară și anuală
- 1.10. Temperatura aerului - maxima absolută lunară și anuală
- 1.11. Precipitațiile atmosferice - cantitatea lunară și anuală

MEDIUL INCONJURĂTOR

- 1.12. Fondul funciar după modul de folosință
- 1.13. Calitatea apelor de suprafață în anul 2011

Sursa datelor

Anuarul Statistic al României - ediția 2012.
Datele Agenției Județene de Supraveghere și Protecție a Mediului ,
Centrului Județean de Medicină Preventivă și Filialei Județene a R.A.ROMSILVA.

Precizări metodologice

Prin stație meteorologică definim punctul de pe suprafața terestră unde se efectuează observații și măsurători asupra tuturor elementelor și fenomenelor meteorologice, conform programului stabilit.

Programul climatologic reprezintă complexul observațiilor și măsurărilor meteorologice ce se execută la stații, după timpul solar mediu local, atât la termenele fixe cât și continuu în 24 de ore. Termenele climatologice fixe sunt 1, 7, 13, 19, timp solar mediu local.

Observațiile asupra temperaturii aerului constau din măsurarea temperaturii aerului la termenele de observații și din determinarea valorilor maxime și minime ale acesteia, în intervalele de timp dintre termenele de observații climatologice.

Cantitățile de apă se măsoară zilnic, la termenele climatologice și se exprimă prin grosimea stratului de apă căzută, în mm (1mm=1l/mp).

Noțiunea de mediu este restrânsă la noțiunea de mediu natural.

Fondul funciar cuprinde totalitatea terenurilor (inclusiv suprafețele ocupate cu ape) indiferent de destinație de titlul pe baza căruia sunt obținute sau de domeniul public sau privat din care fac parte. Incepând cu anul 1990, datele privind suprafața totală a județului sunt modificate conform măsurărilor efectuate de Ministerul Agriculturii și Alimentației prin organul său de specialitate - Direcția Generală de Fond Funciar, Cadastru și Geodezie, în colaborare cu Direcția Topografică Militară.

Evaluarea calității apelor de suprafață constă în măsurarea parametrilor fizico-chimici, stabilindu-se până la ce nivel sunt respectate normele standard. În fiecare punct de măsurare apa este analizată după conținutul în materii organice, toxice și în diverși germeni. Potrivit standardelor se disting patru categorii de calitate: I, II, III și apa care depășește limitele categoriei III, având la bază domeniul de utilizare, astfel:

- categoria de calitate I reprezintă apa utilizată la alimentarea centralizată cu apă potabilă, alimentarea centralizată a unităților de creștere a animalelor, alimentarea centralizată a unităților din industria alimentară, precum și a altor activități care necesită apă de calitate a celei potabile;

- categoria de calitate II reprezintă apa utilizată pentru reproducerea și dezvoltarea fondului piscicol natural din apele de șes, alimentarea cu apă a amenajărilor piscicole, a unor procese tehnologice industriale, precum și a altor activități care necesită apă de categoria II de calitate;

- categoria de calitate III reprezintă apa utilizată pentru alimentarea sistemelor de irigații, a hidrocentralelor, a instalațiilor pentru răcirea agregatelor, alimentarea stațiilor de spălare precum și alte activități care necesită apă de categoria III;

- apă care depășește limitele categoriei III reprezintă apa inaptă pentru o mare parte din folosințe, care constituie o amenințare pentru sănătatea publică și mediul natural.

1.1. POZIȚIA GEOGRAFICĂ
a județului Mureș

	Punctul extrem (localitatea)	Longitudinea estică ^{*)}	Latitudinea nordică
Nord	Satul Gălăoia	24°58'38"	46°58'13"
Sud	Satul Apold	24°49'09"	46°07'32"
Est	Satul Ciobotani	25°16'23"	46°57'17"
Vest	Satul Giurgiș	23°58'19"	46°30'59"

^{*)} După Greenwich

1.2. LUNGIMEA HOTARELOR

Județe vecine	Localități Limite de hotar	Lungimea în km (terestră)
ALBA	Hădăreni - Cornești	45
BRAȘOV	Apold - Archita	26
BISTRIȚA-NĂȘĂUD	Sărmășel Gară - Andreneasa	116
CLUJ	Hădăreni - Sărmășel Gară	67
HARGHITA	Archita - Neagra	159
SIBIU	Cornești - Apold	98
SUCEAVA	Andreneasa - Neagra	16

1.3. LUNGIMEA PRINCIPALELOR CURSURI DE APĂ

- km -

Denumirea cursului de apă	Lungimea cursului de apă		
	Pe teritoriul județului	Pe teritoriul României	Totală
Mureș	187	761	803
Târnava Mare	43	246	246
Târnava Mică	115	196	196
Niraj	78	78	78
Gurghiu	55	55	55

1.4. PRINCIPALELE LACURI

Felul lacului	Tipul genetic	Localitatea	Suprafața lacului - ha -
laz piscicol	artificial	Zau de Câmpie	133
laz piscicol	artificial	Văleni	53
laz piscicol	artificial	Șăulia	48
Eleșteu piscicol	artificial	Iernut	122
Eleșteu piscicol	artificial	Tăureni	53
Lac cu apă dulce	natural	Fărăgău	38
Lac cu apă sărată - URSU	natural	Sovata - Băi	5

1.5. PRINCIPALELE ALTITUDINI MUNTOASE

Denumirea vârfului	Denumirea masivului muntos	Altitudinea vârfului - m -
Pietrosu	Căliman	2100
Răchitiș	Căliman	2022
Bistricioaru	Căliman	1990
Saca	Gurghiu	1777
Tătarca	Gurghiu	1688
Fanacelu	Gurghiu	1684
Bătrâna	Gurghiu	1634
Crucii	Gurghiu	1515

1.6. ALTITUDINEA MEDIE A PRINCIPALELOR LOCALITĂȚI

	Altitudinea medie - m -
Municipiul Târgu Mureș	330
Municipiul Sighișoara	375
Municipiul Reghin	371
Municipiul Târnăveni	299
Orașul Iernut	282
Orașul Luduș	276
Orașul Sovata	460

1.7. ORGANIZAREA ADMINISTRATIVĂ A TERITORIULUI

- la 31.12.2011 -

	Număr municipii și orașe	din care: municipii	Număr comune	Număr sate
Județul Mureș	11	4	91	464

1.8. TEMPERATURA AERULUI
Media lunară și anuală
 - Stația de observare Târgu Mureș -

- °C -

Media lunară	Anii de observație											
	1901-2000	2001	2002	2003	2004	2005	2006	2007	2008	2009	2010	2011
Ianuarie	-4,0	-0,4	-3,6	-3,1	-5,0	-2,5	-5,9	2,1	-3,0	-2,0	-2,8	-3,1
Februarie	-1,8	0,4	2,6	-7,0	-1,6	-5,3	-2,7	2,8	1,0	-0,1	1,4	-2,2
Martie	4,0	7,1	6,1	2,0	4,7	1,6	3,4	7,3	5,8	3,9	4,5	4,8
Aprilie	9,7	10,5	10,3	8,6	10,9	9,8	11,4	10,1	10,6	12,8	10,5	10,2
Mai	14,8	15,5	17,7	19,3	14,1	15,8	14,4	17,0	15,4	16,1	16,0	15,5
Iunie	17,7	17,3	19,4	20,6	18,4	17,6	18,0	20,6	19,7	19,3	19,5	19,0
Iulie	19,4	21,0	22,3	20,1	20,4	20,0	20,9	22,0	19,8	21,3	21,1	20,2
August	18,8	21,2	19,3	20,8	19,3	19,2	18,8	20,3	20,8	20,7	21,1	20,1
Septembrie	14,6	14,6	14,6	14,1	14,0	15,7	15,4	13,4	14,2	16,9	14,5	17,3
Octombrie	9,2	11,2	9,9	7,6	10,4	9,3	9,4	9,1	10,0	10,0	6,9	7,4
Noiembrie	3,7	2,3	5,2	4,7	4,8	2,6	3,7	2,3	3,7	6,4	7,1	-0,7
Decembrie	-1,3	-7,5	-2,8	-2,3	-0,4	-0,5	0,4	-2,7	1,3	0,4	-1,5	1,0
Media anuală	8,7	9,4	10,1	8,8	9,2	8,6	8,9	10,4	9,9	10,5	9,9	9,1
Amplitudinea anuală	23,4	28,7	25,9	27,8	25,4	25,3	26,8	26,8	23,8	23,3	23,9	23,3

G.1.1. TEMPERATURA AERULUI
 - maxima absolută, minima absolută și media lunară -
 în anul 2011

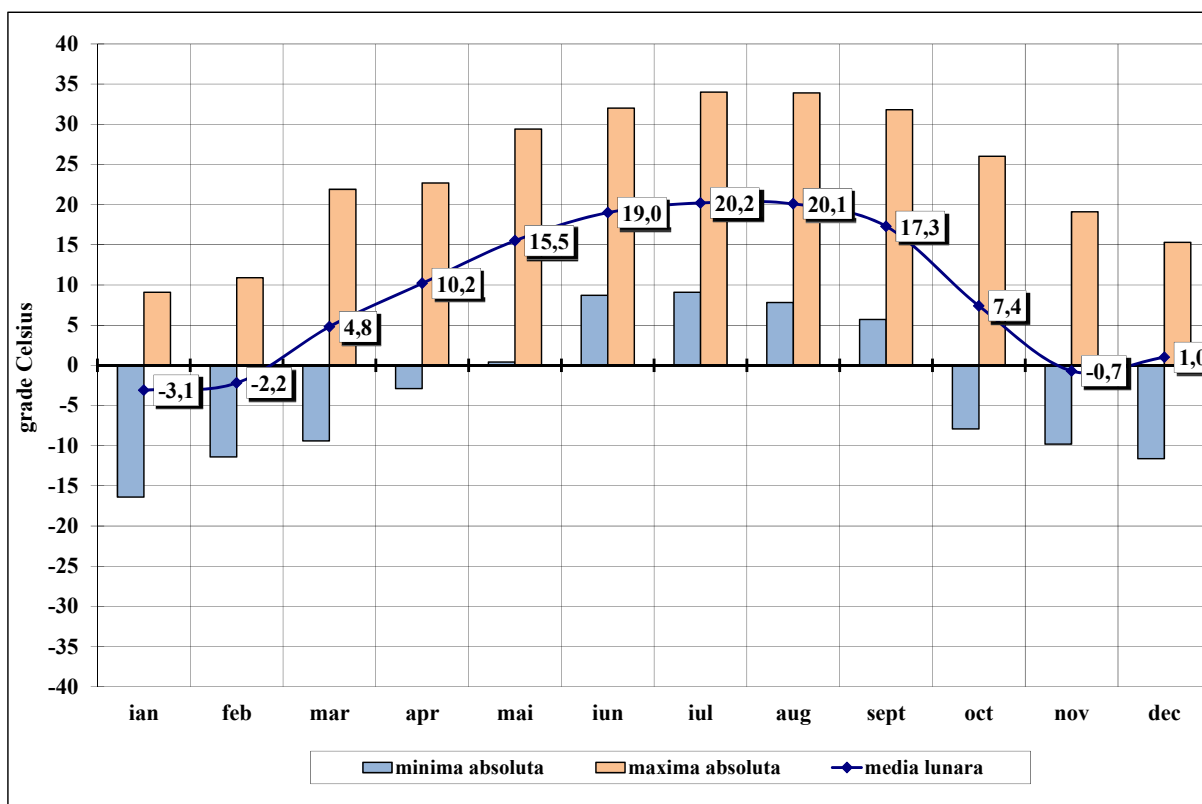

1.9. TEMPERATURA AERULUI
Minima absolută lunară și anuală
 - Stația de observare Târgu Mureș -

- c -

Minima lunară absolută	1901-2000	Anul temp. minime	2005	Ziua temp. minime	2006	Ziua temp. minime	2007	Ziua temp. minime	2008	Ziua temp. minime	2009	Ziua temp. minime	2010	Ziua temp. minime	2011	Ziua temp. minime
Ianuarie	-32,8	1942 1963	-17,8	19	-24,5	25	-9,9	28	-18,7	4	-17,5	4	-21,9	25	-16,4	6
Februarie	-32,0	1929	-23,6	8	-21,1	7	-10,4	5	-12,8	17	-10,6	24	-14,2	5	-11,4	1,3
Martie	-27,3	1932	-14,8	1	-14,6	9	-3,2	14	-3,7	20	-5,8	22	-9,0	8	-9,4	9
Aprilie	-7,5	1929	-5,9	2	0,6	9	-2,5	20	0,9	14	-1,8	26	0,0	23	-2,9	11
Mai	-1,6	1976	1,0	1	1,2	5	-3,7	3	3,6	9	-0,4	8	6,0	17	0,4	6
Iunie	0,3	1928	5,6	10	6,1	1	10,0	29; 30	8,6	3	7,1	14	7,5	2	8,7	26
Iulie	4,6	1996	10,9	25	7,9	18	8,5	13	10,3	11	10,5	21	11,1	4	9,1	3
August	2,7	1958	8,0	10	9,0	31	10,1	3	5,5	31	11,2	10	8,1	21	7,8	30
Septembrie	-3,3	1970	5,4	23	3,9	10	2,1	22	2,0	29	6,1	22	5,1	24	5,7	25
Octombrie	-8,4	1988	-5,4	31	-6,0	31	-3,2	15	-1,7	28	-3,5	17	-4,7	23	-7,9	18
Noiembrie	-19,6	1989	-15,7	23	-9,3	4	-8,1	29	-7,1	24	-6,1	3	-6,0	28	-9,8	24,28
Decembrie	-25,9	1927	-14,5	20	-10,5	27	-10,3	18	-11,9	29	-15,9	21	-18,2	20	-11,6	2
Minima absolută anuală	-32,8	25 ian. 1942; 23 ian. 1963	-23,6	8 feb.	-24,5	25 ian.	-10,4	5 feb.	-18,7	4 ian.	-17,5	4 ian.	-21,9	25 ian.	-16,4	6 ian.

1.10. TEMPERATURA AERULUI
Maxima absolută lunară și anuală
 - Stația de observare Târgu Mureș -

- °C -

Maxima lunară absolută	1901-2000	Anul temp. maxime	2005	Ziua temp. maxime	2006	Ziua temp. maxime	2007	Ziua temp. maxime	2008	Ziua temp. maxime	2009	Ziua temp. maxime	2010	Ziua temp. maxime	2011	Ziua temp. maxime
Ianuarie	14,0	1936	9,0	8	5,8	3	11,8	24	9,5	17	14,5	22	15,2	9	9,1	16
Februarie	19,0	1994	11,0	22	10,7	20	14,2	8	16,8	25,27	16,4	7	14,8	26	10,9	7
Martie	27,0	1975	19,1	27	20,3	28	20,6	19	17,9	24	23,8	30	22,0	27	21,9	16
Aprilie	32,5	1934	25,6	17	23,8	26	23,3	28	23,9	21	24,4	5,20	23,2	25	22,7	24;25; 27
Mai	34,4	1950	30,7	30	32,7	24	31,5	14	29,5	20	30,2	22	29,1	3	29,4	24
Iunie	35,3	1963	29,6	16	31,6	27	34,7	26	32,5	23	31,5	7,9,10	34,5	13	32,0	23
Iulie	39,0	1936	34,4	31	32,7	29	37,9	24	33,5	14	33,9	18	33,4	17	34,0	20
August	38,5	1946	33,6	1	32,7	4	35,6	23	35,9	16	33,5	4	35,9	14	33,9	25
Septembrie	38,2	1946	27,9	1	26,9	25	28,2	28	35,2	7	31,4	4	27,4	17	31,8	12
Octombrie	31,5	1952	24,6	4	28,8	4	24,3	2	25,9	3	27,5	8	19,1	18	26,0	7
Noiembrie	26,5	1926	16,4	7	15,3	18	15,1	23	23,4	1	20,5	8	22,1	10	19,1	6
Decembrie	18,3	1960	13,7	6	13,7	9	13,4	10	15,7	1	11,4	3	16,3	9	15,3	13
Maxima absolută anuală	39,0	29 iul. 1936	34,4	31 iul.	32,7	24 mai; 29 iul; 4 aug.	37,9	24 iul.	35,9	16 aug.	33,9	18 iul.	35,9	14 aug.	34,0	20 iulie

1.11. PRECIPITAȚIILE ATMOSFERICE
Cantitatea lunară și anuală - Bazinul Mureșului
 - Stația de observare Târgu Mureș -

- mm-

Cantitatea medie lunară	Anii de observație											
	1901-2000	2001	2002	2003	2004	2005	2006	2007	2008	2009	2010	2011
Ianuarie	28,4	32,2	8,1	55,7	42,7	37,3	15,5	30,8	15,2	15,8	43,7	24,1
Februarie	28,7	20,7	12,1	18,5	31,9	43,4	27,9	33,2	6,9	29,0	46,8	11,5
Martie	26,3	37,7	17,0	15,5	34,3	32,5	63,1	25,8	68,8	53,6	48,2	18,2
Aprilie	49,0	84,4	14,6	32,5	57,2	66,0	76,4	11,6	95,4	5,3	102,8	30,8
Mai	73,8	70,8	39,9	26,0	63,0	91,6	59,0	96,6	63,0	50,5	101,8	40,2
Iunie	90,0	102,2	143,4	30,8	77,7	70,6	120,6	37,0	66,8	88,6	132,4	153,6
Iulie	80,0	79,6	53,2	105,0	81,8	131,4	66,6	86,8	107,0	36,9	74,2	98,4
August	69,7	57,7	118,2	27,2	80,0	227,7	130,2	138,8	19,4	51,6	25,8	35,2
Septembrie	43,7	127,3	81,3	42,2	65,8	54,4	41,4	119,8	33,4	10,0	48,4	2,8
Octombrie	41,7	35,9	38,6	74,0	24,4	12,2	16,2	86,6	79,4	93,2	28,6	15,4
Noiembrie	36,7	72,2	46,1	29,5	48,3	32,6	16,7	56,2	53,2	47,8	33,2	0,8
Decembrie	32,5	19,2	22,8	24,2	30,5	52,9	19,2	22,9	36,4	60,0	49,6	27,3
Anual	583,5	739,9	595,3	481,1	637,6	852,6	652,8	746,1	644,9	542,3	735,5	458,3

1.12. FONDUL FUNCJAR DUPĂ MODUL DE FOLOSINȚĂ
- la sfârșitul anului -

- ha -

	2000	2001	2002	2003	2004	2005	2006	2007	2008	2009	2010	2011
Suprafața totală a fondului funciar din care:	671388	671388	671388	671388	671388	671388	671388	671388	671388	671388	671388	671388
• suprafața agricolă	414809	414809	414764	414743	414525	414451	414425	412477	411560	410250	410992	411240
• suprafața ocupată cu păduri și alte terenuri cu vegetație forestieră	205701	208308	208357	208423	208652	208711	208711	208982	208799	210123	209860	209613
• suprafața ocupată cu construcții	16440	16440	16440	16461	16674	16747	16773	17948	18733	19182	19057	19431
• suprafața ocupată cu drumuri și căi ferate	11088	11088	11088	11040	11046	11037	11037	10970	10665	11089	11283	11248
• suprafață ocupată cu ape și bălți	6215	6216	6216	6216	6220	6226	6226	6311	6930	6567	6603	6606
• alte suprafețe	17135	14527	14523	14505	14271	14216	14216	14700	14701	14177	13593	13250
Structura (%) totală a fondului funciar din care:	100,0	100,0	100,0	100,0	100,0	100,0	100,0	100,0	100,0	100,0	100,0	100,0
• suprafața agricolă	61,8	61,8	61,8	61,8	61,7	61,7	61,7	61,4	61,3	61,1	61,2	61,3
• suprafața ocupată cu păduri și alte terenuri cu vegetație forestieră	30,6	31,0	31,0	31,0	31,1	31,1	31,1	31,1	31,1	31,3	31,3	31,2
• suprafața ocupată cu construcții	2,4	2,4	2,4	2,5	2,5	2,5	2,5	2,7	2,8	2,9	2,8	2,9
• suprafața ocupată cu drumuri și căi ferate	1,7	1,7	1,7	1,6	1,6	1,6	1,6	1,6	1,6	1,6	1,7	1,7
• suprafață ocupată cu ape și bălți	0,9	0,9	0,9	0,9	0,9	0,9	0,9	0,9	1,0	1,0	1,0	1,0
• alte suprafețe	2,6	2,2	2,2	2,2	2,1	2,1	2,1	2,2	2,2	2,1	2,0	2,0

**G.1.2. STRUCTURA FONDULUI FUNCJAR
în anul 2011**

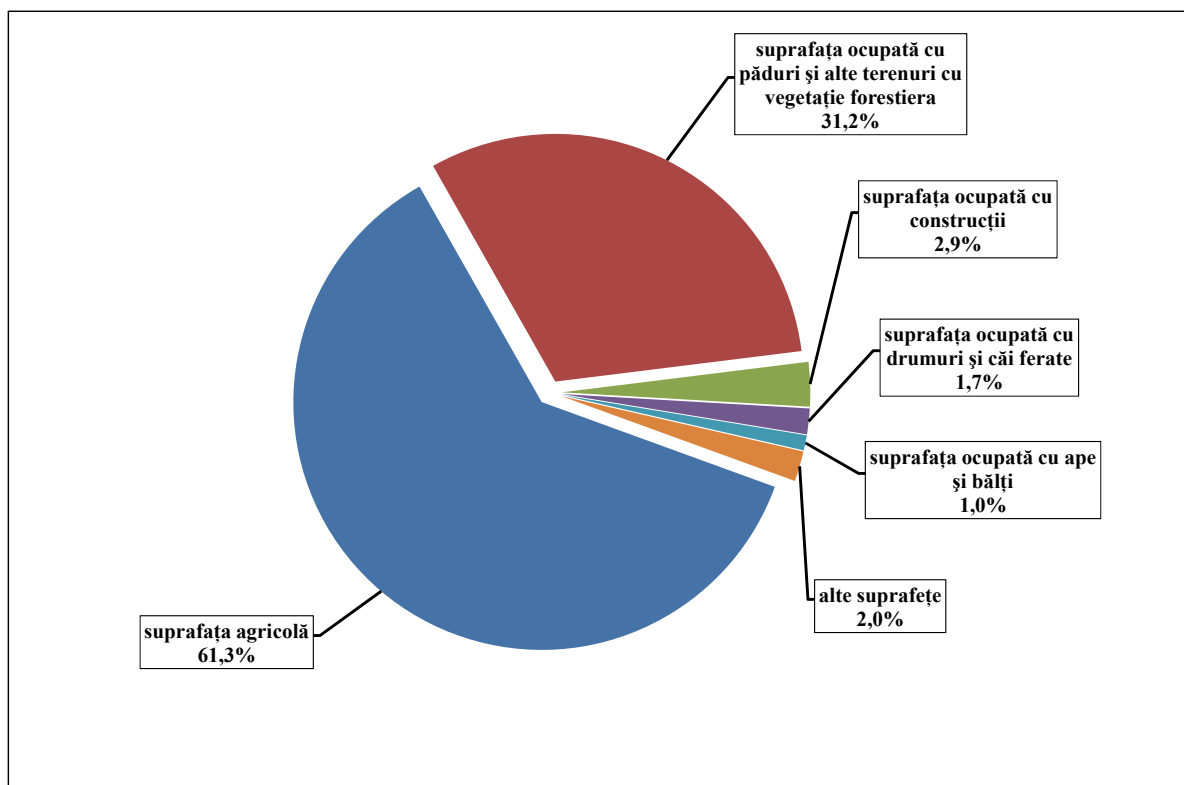

**1.13. CALITATEA APELOR DE SUPRAFAȚĂ
în anul 2011**

- km -

Bazinul hidrografic	Total lungime pe râu supravegheat	din care categoria:			
		I	II	III	peste limita categoriei III
Mureș - Aranca	1699	-	1571	128	-

CAPITOLUL 2

POPULAȚIA

- ◆ Numărul și structura demografică a populației
- ◆ Mișcarea naturală a populației
- ◆ Mișcarea migratorie a populației

CUPRINS

NUMĂRUL ȘI STRUCTURA DEMOGRAFICĂ A POPULAȚIEI

2. 1. Populația pe sexe
2. 2. Populația pe medii
2. 3. Populația pe medii, sexe și vârste la 1 iulie 2011
2. 4. Numărul și densitatea populației la recensăminte
2. 5. Populația pe naționalități - la recensământul din 18 martie 2002
2. 6. Populația pe religii la - recensământul din 18 martie 2002

MIȘCAREA NATURALĂ A POPULAȚIEI

2. 7. Mișcarea naturală a populației - date absolute
2. 8. Mișcarea naturală a populației - proporții la 1000 locuitori
2. 9. Născuții-vii după grupa de vârstă a părinților
- 2.10. Născuții-vii după rangul născutului viu și grupa de vârstă a mamei
- 2.11. Fertilitatea feminină pe grupe de vârstă
- 2.12. Decedați după grupa de vârstă și sexe
- 2.13. Decedați sub 1 an după grupa de vârstă
- 2.14. Decese pe cauze
- 2.15. Căsătorii după grupa de vârstă a soților
- 2.16. Căsătorii după starea civilă a soților înainte de căsătorie
- 2.17. Divorțuri după cauza desfacerii căsătoriei
- 2.18. Divorțuri după durata căsătoriei
- 2.19. Durata medie a vieții

MIȘCAREA MIGRATORIE A POPULAȚIEI

- 2.20. Migrația totală determinată de schimbarea domiciliului
- 2.21. Balanța interjudețeană a schimbărilor de domiciliu

Sursa datelor

Anuarul Statistic al României - ediția 2012.

Recensămintele populației.

Sistemul informațional statistic demografic al Institutului Național de Statistică, pentru datele referitoare la numărul populației și structura demografică.

Buletinele statistice demografice completate de oficiile de stare civilă cu date privind evenimentele demografice: nașteri, decese, căsătorii și, respectiv, de judecătoria pentru divorțuri.

Buletinele statistice de schimbare a domiciliului dintr-o localitate în alta, completate de organele de poliție, pentru datele de migrație internă.

Datele Ministerului Internelor și Reformei Administrative referitoare la migrația externă.

Precizări metodologice

Numărul populației pentru anii intercensitari s-a determinat pe baza datelor de la recensăminte și a datelor referitoare la mișcarea naturală și mișcarea migratorie, dintre momentul recensământului și anul de referință.

Repartizarea populației pe medii s-a făcut astfel :

-pentru anii 1930 și 1948, în mediul urban sunt cuprinse datele referitoare la municipii, orașe și comune suburbane;

-pentru anul 1956 și anii următori, până în anul 1966, în mediul urban sunt cuprinse datele referitoare la municipii, orașe și localitățile asimilate urbanului;

-pentru anii 1966 și 1967, în mediul urban sunt cuprinse datele referitoare la municipii, orașe și comunele asimilate urbanului;

-începând cu anul 1968 în mediul urban sunt cuprinse numai datele referitoare la municipii și orașe.

Vârsta este exprimată în ani împliniți (de exemplu; o persoană având vârsta de 24 ani și 11 luni este considerată ca având vârsta de 24 ani).

Cifrele cu privire la populație se referă la populația stabilă.

Populația stabilă a unei localități la 1 iulie 2011 cuprinde:

- persoanele care la data de 1 iulie 2011 aveau domiciliul permanent în localitatea respectivă;

- persoanele care la data de 1 iulie 2011 aveau reședința temporară în localitatea respectivă.

Populația stabilă a unei localități nu cuprinde persoanele care la 1 iulie 2011 aveau reședința temporară în altă localitate.

Definițiile evenimentelor demografice, sunt în concordanță cu recomandările Organizației Națiunilor Unite:

- născut-viu – produs al concepției expulzat sau extras complet din corpul mamei, independent de durata sarcinii și care după această separare, prezintă un semn de viață (respirație, activitate cardiacă, pulsații ale cordonului ombilical sau contracții musculare dependente de voință);
- născut –mort – produs al concepției , extras sau expulzat complet din corpul mamei după o durată a sarcinii de cel puțin 28 săptămâni și care, după această separare, nu prezintă nici un semn de viață;
- decedat – persoana căreia i-au dispărut definitiv toate semnele de viață, în orice moment după naștere;
- căsătorie – uniunea dintre un bărbat și o femeie încheiată în concordanță cu legile țării, din care rezultă drepturi și obligații între cei doi soți, precum și ale acestora față de copii;
- divorț – desfacerea unei căsătorii încheiate legal printr-o hotărâre definitivă a organelor judecătorești;
- durata medie a vieții – numărul mediu de ani pe care l-ar avea de trăit un nou-născut, dacă ar trăi tot restul vieții în condițiile mortalității pe vârste din perioada de referință.

Ratele de natalitate, mortalitate, nupțialitate și divorțialitate s-au calculat pe baza populației legale (cu domiciliul permanent).

Repartizarea teritorială a fenomenelor demografice s-a făcut după cum urmează : născuți-vii și născuți-mortți după domiciliul mamei; decedați după domiciliul persoanei decedate (domiciliul mamei sau al întreținătorului, pentru decedați în vârstă sub 1 an); căsătoriile după locul înregistrării căsătoriei; divorțurile după ultimul domiciliu comun al soților.

Mișcarea migratorie a populației reprezintă acea formă a mobilității acestuia în spațiu, dintr-o unitate geografică în alta, care presupune, în general, schimbarea domiciliului de la locul de origine la locul de destinație.

Schimbarea domiciliului s-a înregistrat în cazul persoanelor care au făcut dovada că au o locuință asigurată în localitatea de destinație; pe baza acesteia, organele de poliție le-au înscris mențiunea de schimbare a domiciliului în actul de identitate și în fișa de evidență a populației.

Datele asupra schimbărilor de domiciliu nu include schimbarea de domiciliu în cadrul aceleiași localități – de pe o stradă pe alta sau dintr-un sat în altul în cadrul aceleiași comune.

NOTĂ EXPLICATIVĂ:

Populația la 1 ianuarie / 1 iulie a fost calculată prin metoda componentelor folosind surse de date administrative pentru migrația externă. Aceste surse nu acoperă întregul fenomen migratoriu, mai ales la nivelul emigrației. Ca atare, există o subevaluare severă a acestui fenomen care duce la o supraevaluare a populației României. Datele prezentate au caracter provizoriu, urmând ca numărul populației stabile să fie recalculat după definitivarea rezultatelor definitive ale Recensământului Populației și Locuințelor 2011, pentru seriile de timp până la precedentul recensământ, și seriile de date pentru indicatorii demografici- speranța de viață. Datele aferente anului 2011 provin din statistica curentă nu din cele colectate la RPL 2011.

**G.2.1. POPULAȚIA PE VÂRSTE ȘI SEXE
LA 1 IULIE 2011**

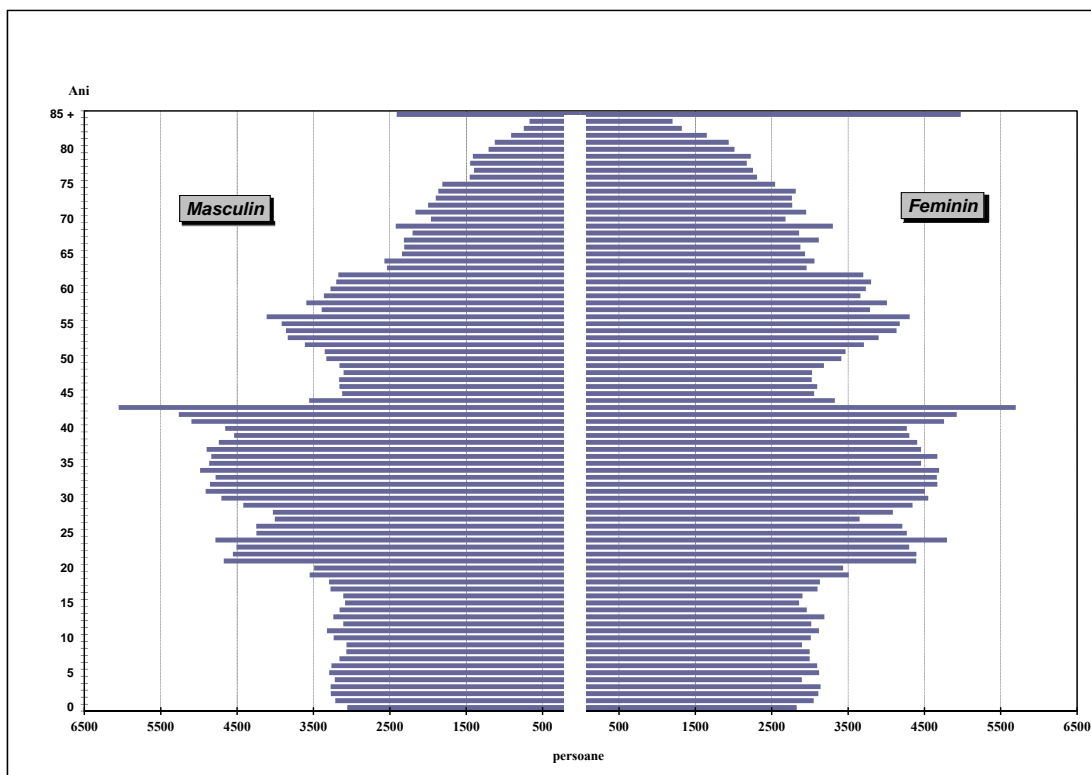

**G.2.2. RAPORTUL DINTRE SEXE, PE GRUPE DE VÂRSTĂ
LA 1 IULIE 2011**

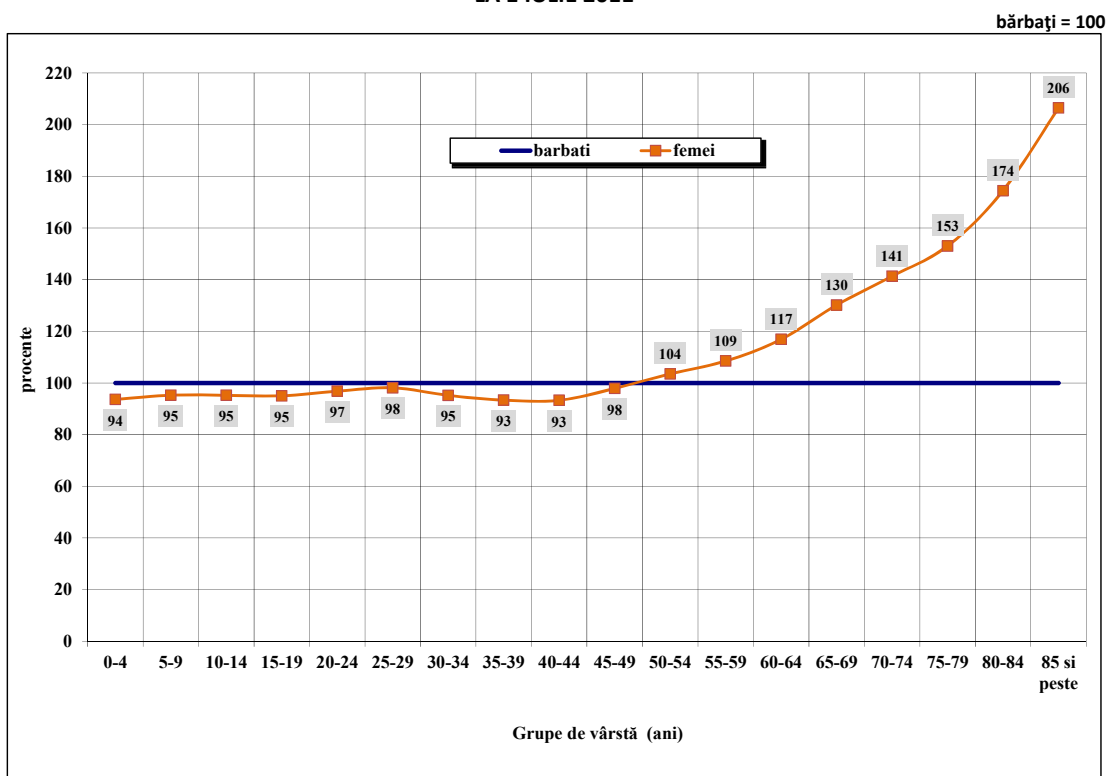

G.2.3. NATALITATEA, MORTALITATEA ȘI SPORUL NATURAL AL POPULAȚIEI ÎN PERIOADA 1991-2010

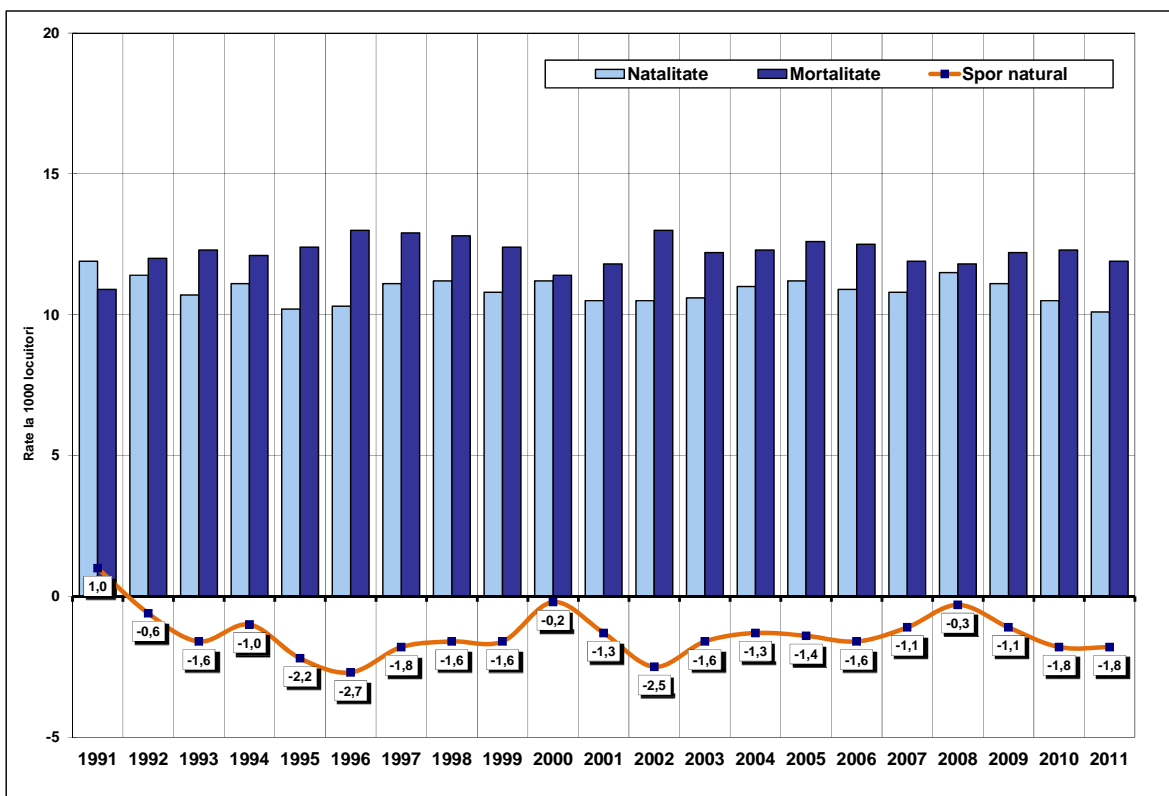

G.2.4. STRUCTURA POPULAȚIEI PE MEDII ȘI SEXE, LA 1 IULIE 2010

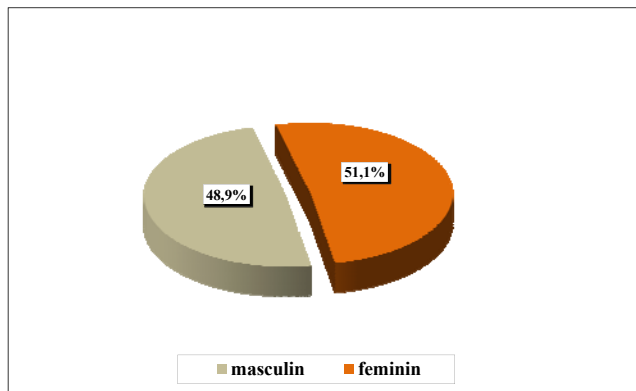
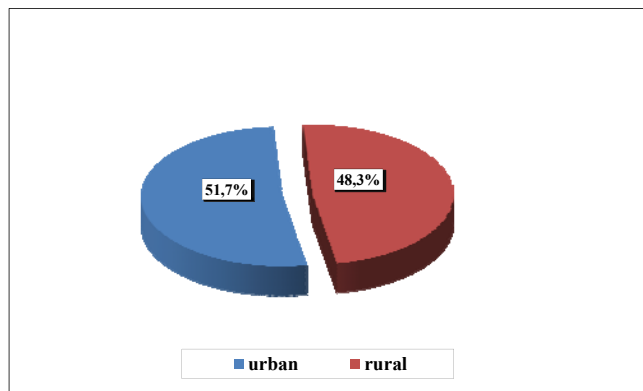

2.1. POPULAȚIA PE SEXE

	Numărul populației			Structura în procente	
	Total	Masculin	Feminin	Masculin	Feminin
29 decembrie 1930 ^{*)}	425721
25 ianuarie 1948 ^{*)}	461403
21 februarie 1956 ^{*)}	513261
15 martie 1966 ^{*)}	561598	276027	285571	49,2	50,8
1 iulie 1970	592427	292538	299889	49,4	50,6
1 iulie 1975	616531	305633	310898	49,6	50,4
5 ianuarie 1977 ^{*)}	605345	299515	305830	49,5	50,5
1 iulie 1980	607551	300851	306700	49,5	50,5
1 iulie 1981	610791	302500	308291	49,5	50,5
1 iulie 1982	612618	303410	309208	49,5	50,5
1 iulie 1983	614296	304170	310126	49,5	50,5
1 iulie 1984	614122	304195	309927	49,5	50,5
1 iulie 1985	613811	303944	309867	49,5	50,5
1 iulie 1986	614725	304263	310462	49,5	50,5
1 iulie 1987	616401	305029	311372	49,5	50,5
1 iulie 1988	618370	306183	312187	49,5	50,5
1 iulie 1989	621246	307328	313918	49,5	50,5
1 iulie 1990	621445	307614	313831	49,5	50,5
1 iulie 1991	621493	307874	313619	49,5	50,5
7 ianuarie 1992 ^{*)}	610053	301035	309018	49,3	50,7
1 iulie 1992	610584	301552	309032	49,4	50,6
1 iulie 1993	608464	300154	308310	49,3	50,7
1 iulie 1994	607355	299343	308012	49,3	50,7
1 iulie 1995	605773	298061	307712	49,2	50,8
1 iulie 1996	604263	297050	307213	49,2	50,8
1 iulie 1997	602626	295966	306660	49,1	50,9
1 iulie 1998	602721	295759	306962	49,1	50,9
1 iulie 1999	601552	295077	306475	49,1	50,9
1 iulie 2000	601558	295054	306504	49,0	51,0
1 iulie 2001	602311	295173	307138	49,0	51,0
18 martie 2002 ^{*)}	580851	284306	296545	48,9	51,1
1 iulie 2002	588359	288344	300015	49,0	51,0
1 iulie 2003	585990	287145	298845	49,0	51,0
1 iulie 2004	584089	286128	297961	49,0	51,0
1 iulie 2005	583383	285738	297645	49,0	51,0
1 iulie 2006	583210	285416	297794	48,9	51,1
1 iulie 2007	581759	284678	297081	48,9	51,1
1 iulie 2008	581267	284351	296916	48,9	51,1
1 iulie 2009	580815	284095	296720	48,9	51,1
1 iulie 2010	580228	283620	296608	48,9	51,1
1 iulie 2011	578945	282891	296054	48,9	51,1

^{*)}Recensământ.

2.2. POPULAȚIA PE MEDII

	Numărul populației			Structura în procente	
	Total	Urban	Rural	Urban	Rural
29 decembrie 1930 ^{*)}	425721	67407	358314	15,8	84,2
25 ianuarie 1948 ^{*)}	461403	82511	378892	17,9	82,1
21 februarie 1956 ^{*)}	513261	139019	374242	27,1	72,9
15 martie 1966 ^{*)}	561598	183178	378420	32,6	67,4
1 iulie 1970	592427	200607	391820	33,9	66,1
1 iulie 1975	616531	225938	390593	36,6	63,4
5 ianuarie 1977 ^{*)}	605345	244720	360625	40,4	59,6
1 iulie 1980	607551	254177	353374	41,8	58,2
1 iulie 1981	610791	262962	347829	43,1	56,9
1 iulie 1982	612618	276875	335743	45,2	54,8
1 iulie 1983	614296	282898	331398	46,1	53,9
1 iulie 1984	614122	280715	333407	45,7	54,3
1 iulie 1985	613811	287487	326324	46,8	53,2
1 iulie 1986	614725	291162	323563	47,4	52,6
1 iulie 1987	616401	296962	319439	48,2	51,8
1 iulie 1988	618370	299551	318819	48,4	51,6
1 iulie 1989	621246	314284	306962	50,6	49,4
1 iulie 1990	621445	321115	300330	51,7	48,3
1 iulie 1991	621493	320555	300938	51,6	48,4
7 ianuarie 1992 ^{*)}	610053	310995	299058	51,0	49,0
1 iulie 1992	610584	313104	297480	51,3	48,7
1 iulie 1993	608464	313514	294950	51,5	48,5
1 iulie 1994	607355	313649	293706	51,6	48,4
1 iulie 1995	605773	314025	291748	51,8	48,2
1 iulie 1996	604263	312838	291425	51,8	48,2
1 iulie 1997	602626	312066	290560	51,8	48,2
1 iulie 1998	602721	310920	291801	51,6	48,4
1 iulie 1999	601552	309576	291976	51,5	48,5
1 iulie 2000	601558	308132	293426	51,2	48,8
1 iulie 2001	602311	308189	294122	51,2	48,8
18 martie 2002 ^{*)}	580851	283759	297092	48,9	51,1
1 iulie 2002	588359	290241	298118	49,3	50,7
1 iulie 2003	585990	293873	292117	50,1	49,9
1 iulie 2004	584089	309192	274897	52,9	47,1
1 iulie 2005	583383	307825	275558	52,8	47,2
1 iulie 2006	583210	307025	276185	52,6	47,4
1 iulie 2007	581759	305318	276441	52,5	47,5
1 iulie 2008	581267	303335	277932	52,2	47,8
1 iulie 2009	580815	302422	278393	52,1	47,9
1 iulie 2010	580228	301013	279215	51,9	48,1
1 iulie 2011	578945	299218	279727	51,7	48,3

^{*)} Recensământ.

2.3. POPULAȚIA PE MEDII, SEXE ȘI VÂRSTE

LA 1 IULIE 2011

Grupa de vârstă / vârstă	Total județ			Urban			Rural			Grupa de vârstă / vârstă
	Ambele sexe	Masculin	Feminin	Ambele sexe	Masculin	Feminin	Ambele sexe	Masculin	Feminin	
Total	578945	282891	296054	299218	143315	155903	279727	139576	140151	Total
0-4 ani	31060	16039	15021	15056	7781	7275	16004	8258	7746	0-4 ani
0	5884	3057	2827	2858	1488	1370	3026	1569	1457	0
1	6265	3215	3050	3021	1569	1452	3244	1646	1598	1
2	6381	3272	3109	3058	1575	1483	3323	1697	1626	2
3	6415	3275	3140	3102	1581	1521	3313	1694	1619	3
4	6115	3220	2895	3017	1568	1449	3098	1652	1446	4
5-9 ani	30967	15857	15110	14697	7539	7158	16270	8318	7952	5-9 ani
5	6416	3294	3122	3251	1707	1544	3165	1587	1578	5
6	6361	3265	3096	3042	1511	1531	3319	1754	1565	6
7	6158	3160	2998	2940	1536	1404	3218	1624	1594	7
8	6068	3070	2998	2705	1360	1345	3363	1710	1653	8
9	5964	3068	2896	2759	1425	1334	3205	1643	1562	9
10-14 ani	31362	16062	15300	13803	7118	6685	17559	8944	8615	10-14 ani
10	6248	3235	3013	2722	1438	1284	3526	1797	1729	10
11	6443	3324	3119	2878	1493	1385	3565	1831	1734	11
12	6126	3108	3018	2719	1376	1343	3407	1732	1675	12
13	6428	3238	3190	2787	1394	1393	3641	1844	1797	13
14	6117	3157	2960	2697	1417	1280	3420	1740	1680	14
15-19 ani	31821	16317	15504	14991	7646	7345	16830	8671	8159	15-19 ani
15	5946	3087	2859	2708	1403	1305	3238	1684	1554	15
16	6014	3109	2905	2703	1421	1282	3311	1688	1623	16
17	6376	3276	3100	2914	1512	1402	3462	1764	1698	17
18	6427	3296	3131	3119	1584	1535	3308	1712	1596	18
19	7058	3549	3509	3547	1726	1821	3511	1823	1688	19
20-24 ani	43325	22010	21315	22749	11317	11432	20576	10693	9883	20-24 ani
20	6924	3490	3434	3605	1777	1828	3319	1713	1606	20
21	9068	4676	4392	4755	2352	2403	4313	2324	1989	21
22	8950	4555	4395	4697	2382	2315	4253	2173	2080	22
23	8806	4506	4300	4680	2380	2300	4126	2126	2000	23
24	9577	4783	4794	5012	2426	2586	4565	2357	2208	24
25-29 ani	41508	20948	20560	22571	11122	11449	18937	9826	9111	25-29 ani
25	8514	4246	4268	4580	2221	2359	3934	2025	1909	25
26	8458	4248	4210	4604	2260	2344	3854	1988	1866	26
27	7656	4006	3650	4073	2075	1998	3583	1931	1652	27
28	8117	4030	4087	4429	2124	2305	3688	1906	1782	28
29	8763	4418	4345	4885	2442	2443	3878	1976	1902	29
30-34 ani	47320	24239	23081	25834	12972	12862	21486	11267	10219	30-34 ani
30	9256	4705	4551	5039	2507	2532	4217	2198	2019	30
31	9419	4913	4506	5175	2691	2484	4244	2222	2022	31
32	9524	4854	4670	5247	2621	2626	4277	2233	2044	32
33	9444	4782	4662	5116	2517	2599	4328	2265	2063	33
34	9677	4985	4692	5257	2636	2621	4420	2349	2071	34
35-39 ani	46169	23877	22292	24242	12195	12047	21927	11682	10245	35-39 ani
35	9322	4865	4457	4933	2500	2433	4389	2365	2024	35
36	9509	4839	4670	5077	2531	2546	4432	2308	2124	36
37	9353	4897	4456	4923	2477	2446	4430	2420	2010	37
38	9144	4738	4406	4733	2384	2349	4411	2354	2057	38
39	8841	4538	4303	4576	2303	2273	4265	2235	2030	39
40-44 ani	47595	24623	22972	25965	12905	13060	21630	11718	9912	40-44 ani
40	8927	4657	4270	4653	2326	2327	4274	2331	1943	40
41	9854	5096	4758	5366	2700	2666	4488	2396	2092	41
42	10185	5262	4923	5494	2722	2772	4691	2540	2151	42
43	11748	6052	5696	6638	3291	3347	5110	2761	2349	43
44	6881	3556	3325	3814	1866	1948	3067	1690	1377	44

- continuare-

Grupa de vârstă / vârstă	Total județ			Urban			Rural			Grupa de vârstă / vârstă
	Ambele sexe	Masculin	Feminin	Ambele sexe	Masculin	Feminin	Ambele sexe	Masculin	Feminin	
45-49 ani	31101	15714	15387	17344	8163	9181	13757	7551	6206	45-49 ani
45	6179	3124	3055	3400	1620	1780	2779	1504	1275	45
46	6256	3161	3095	3500	1615	1885	2756	1546	1210	46
47	6187	3163	3024	3427	1615	1812	2760	1548	1212	47
48	6135	3105	3030	3420	1646	1774	2715	1459	1256	48
49	6344	3161	3183	3597	1667	1930	2747	1494	1253	49
50-54 ani	36622	17994	18628	20671	9480	11191	15951	8514	7437	50-54 ani
50	6746	3332	3414	3716	1638	2078	3030	1694	1336	50
51	6822	3353	3469	3820	1759	2061	3002	1594	1408	51
52	7321	3614	3707	4205	1965	2240	3116	1649	1467	52
53	7738	3836	3902	4382	2021	2361	3356	1815	1541	53
54	7995	3859	4136	4548	2097	2451	3447	1762	1685	54
55-59 ani	38323	18379	19944	22068	10378	11690	16255	8001	8254	55-59 ani
55	8092	3916	4176	4623	2125	2498	3469	1791	1678	55
56	8420	4114	4306	4846	2333	2513	3574	1781	1793	56
57	7180	3392	3788	4175	1970	2205	3005	1422	1583	57
58	7606	3595	4011	4371	2074	2297	3235	1521	1714	58
59	7025	3362	3663	4053	1876	2177	2972	1486	1486	59
60-64 ani	32014	14759	17255	17125	7923	9202	14889	6836	8053	60-64 ani
60	7010	3276	3734	3838	1833	2005	3172	1443	1729	60
61	7004	3201	3803	3773	1687	2086	3231	1514	1717	61
62	6873	3174	3699	3741	1742	1999	3132	1432	1700	62
63	5495	2537	2958	2924	1365	1559	2571	1172	1399	63
64	5632	2571	3061	2849	1296	1553	2783	1275	1508	64
65-69 ani	26680	11591	15089	13475	5761	7714	13205	5830	7375	65-69 ani
65	5279	2341	2938	2690	1164	1526	2589	1177	1412	65
66	5186	2311	2875	2668	1162	1506	2518	1149	1369	66
67	5432	2315	3117	2764	1151	1613	2668	1164	1504	67
68	5062	2204	2858	2559	1126	1433	2503	1078	1425	68
69	5721	2420	3301	2794	1158	1636	2927	1262	1665	69
70-74 ani	23871	9890	13981	11528	4812	6716	12343	5078	7265	70-74 ani
70	4643	1961	2682	2214	928	1286	2429	1033	1396	70
71	5117	2166	2951	2528	1112	1416	2589	1054	1535	71
72	4768	2000	2768	2309	966	1343	2459	1034	1425	72
73	4663	1898	2765	2290	930	1360	2373	968	1405	73
74	4680	1865	2815	2187	876	1311	2493	989	1504	74
75-79 ani	19037	7524	11513	8334	3298	5036	10703	4226	6477	75-79 ani
75	4359	1812	2547	1938	813	1125	2421	999	1422	75
76	3764	1455	2309	1688	658	1030	2076	797	1279	76
77	3655	1398	2257	1600	622	978	2055	776	1279	77
78	3621	1447	2174	1582	632	950	2039	815	1224	78
79	3638	1412	2226	1526	573	953	2112	839	1273	79
80-84 ani	12784	4658	8126	5517	1964	3553	7267	2694	4573	80-84 ani
80	3219	1207	2012	1405	506	899	1814	701	1113	80
81	3062	1124	1938	1327	464	863	1735	660	1075	81
82	2562	912	1650	1108	390	718	1454	522	932	82
83	2070	746	1324	906	331	575	1164	415	749	83
84	1871	669	1202	771	273	498	1100	396	704	84
85 ani și peste	7386	2410	4976	3248	941	2307	4138	1469	2669	85 ani și peste

2.4. NUMĂRUL ȘI DENSITATEA POPULAȚIEI LA RECENSĂMINTE

	Numărul populației	Locuitori pe km ²
29 decembrie 1930	425721	63,4
25 ianuarie 1948	461403	68,7
21 februarie 1956	513261	76,4
15 martie 1966	561598	83,6
5 ianuarie 1977	605345	90,2
7 ianuarie 1992	610053	90,9
18 martie 2002	580851	86,5

2.5. POPULAȚIA PE NAȚIONALITĂȚI LA RECENSĂMÂNTUL DIN 18 MARTIE 2002

Naționalitatea	Numărul populației	Structura - % -
TOTAL	580851	100,0
Români ¹⁾	309375	53,26
Maghiari ²⁾	228275	39,30
Romi (țigani)	40425	6,96
Germani ³⁾	2045	0,35
Evrei	150	0,03
Alte naționalități	493	0,08
Naționalitate nedeclarată	88	0,02
URBAN	283759	100,0
Români ¹⁾	163274	57,54
Maghiari ²⁾	107464	37,87
Romi (țigani)	11125	3,92
Germani ³⁾	1299	0,46
Evrei	138	0,05
Alte naționalități	390	0,14
Naționalitate nedeclarată	69	0,02
RURAL	297092	100,0
Români ¹⁾	146101	49,18
Maghiari ²⁾	120811	40,66
Romi (țigani)	29300	9,86
Germani ³⁾	746	0,25
Evrei	12	0,00
Alte naționalități	103	0,03
Naționalitate nedeclarată	19	0,01

¹⁾Inclusiv persoanele care s-au declarat Aromâni și Macedoromâni ;

²⁾Inclusiv persoanele care s-au declarat Secui ;

³⁾Inclusiv persoanele care s-au declarat Sași și Șvabi.

**2.6. POPULAȚIA PE RELIGII
LA RECENSĂMÂNTUL DIN 18 MARTIE 2002**

	Numărul populației	Structura - %-
TOTAL	580851	100,0
Ortodoxă	309337	53,26
Reformată	157046	27,04
Romano-catolică	55287	9,52
Unitariană	14308	2,46
Greco-catolică	13187	2,27
Adventistă de ziua a șaptea	8328	1,43
Penticostală	6995	1,20
Evanghelică de confesiune augustană	775	0,13
Mozaică	152	0,03
Altă religie	12666	2,18
Atei și fără religie	2039	0,35
Religie nedeclarată	731	0,13
URBAN	283759	100,0
Ortodoxă	156765	55,25
Reformată	66696	23,50
Romano-catolică	32888	11,59
Unitariană	6301	2,22
Greco-catolică	8077	2,85
Adventistă de ziua a șaptea	2370	0,84
Penticostală	2355	0,83
Evanghelică de confesiune augustană	419	0,15
Mozaică	142	0,05
Altă religie	6381	2,25
Atei și fără religie	1010	0,36
Religie nedeclarată	355	0,12
RURAL	297092	100,0
Ortodoxă	152572	51,36
Reformată	90350	30,41
Romano-catolică	22399	7,54
Unitariană	8007	2,69
Greco-catolică	5110	1,72
Adventistă de ziua a șaptea	5958	2,01
Penticostală	4640	1,56
Evanghelică de confesiune augustană	356	0,12
Mozaică	10	0,00
Altă religie	6285	2,12
Atei și fără religie	1029	0,35
Religie nedeclarată	376	0,13

2.7. MIȘCAREA NATURALĂ A POPULAȚIEI

Anii	DATE ABSOLUTE						
	Născuți-vii	Decedați	Spor natural	Căsătorii	Divorțuri	Născuți morți	Decedați în vârstă sub 1 an
1960	13108	5225	7883
1965	8715	4818	3897	4539	43	98	276
1966	8692	4524	4168	4911	577	121	315
1967	14311	5162	9149	4361	3 ^{*)}	211	531
1968	14816	5311	9505	4191	70	172	673
1969	13651	5593	8058	4235	146	159	562
1970	12783	5354	7429	4143	145	124	461
1971	11542	5507	6035	4119	231	109	333
1972	11893	5295	6598	4510	242	100	337
1973	11679	5744	5935	4785	348	93	336
1974	12509	5509	7000	4807	329	122	330
1975	11970	5545	6425	4898	878	109	301
1976	11701	5714	5987	5235	920	89	301
1977	11927	5808	6119	5273	573	108	287
1978	11535	5924	5611	5079	713	106	265
1979	11388	6121	5267	5123	761	89	285
1980	11115	6579	4536	4633	807	91	275
1981	10439	6096	4343	4780	770	86	238
1982	9642	5995	3647	4569	744	79	212
1983	8613	6367	2246	4107	790	57	195
1984	8944	6425	2519	4166	767	64	176
1985	9172	6971	2201	4109	820	70	193
1986	9920	6611	3309	4343	780	71	212
1987	9991	6973	3018	4227	809	69	231
1988	9855	6845	3010	4196	877	62	216
1989	9949	6776	3173	4498	794	81	192
1990	8569	6812	1757	4750	744	61	188
1991	7437	6829	608	4578	920	54	140
1992	6972	7356	-384	4360	627	37	120
1993	6547	7496	-949	3900	885	46	116
1994	6781	7363	-582	3614	925	50	120
1995	6193	7524	-1331	3855	776	45	98
1996	6274	7911	-1637	3835	815	36	103
1997	6688	7831	-1143	3752	739	40	149
1998	6755	7717	-962	3692	1000	40	134
1999	6507	7481	-974	3483	836	37	122
2000	6745	6898	-153	3390	692	41	137
2001	6349	7105	-756	3133	655	35	98
2002	6166	7621	-1455	2994	711	33	107
2003	6245	7137	-892	3103	757	33	93
2004	6424	7190	-766	3445	854	35	101
2005	6567	7355	-788	3470	741	34	91
2006	6392	7295	-903	3109	759	48	75
2007	6307	6919	-612	5807	784	35	74
2008	6670	6858	-188	3574	880	26	77
2009	6451	7089	-638	3193	728	37	80
2010	6113	7148	-1035	2906	864	23	64
2011							
din care:	5854	6908	-1054	2536	771	10	53
- urban	2797	3177	-380	1640	513	6	20
- rural	3057	3731	-674	896	258	4	33

^{*)} S-au modificat unele dispoziții legale referitoare la divorțuri.

2.8. MIȘCAREA NATURALĂ A POPULAȚIEI

Anii	PROPORȚII LA 1000 LOCUITORI					Decedați în vârstă sub 1 an la 1000 născuți-vii
	Născuți-vii	Decedați	Spor natural	Căsătorii	Divorțuri	
1966	15,4	8,0	7,4	8,7	1,03	36,2
1967	25,2	9,1	16,1	7,7	0,01	37,1
1968	25,6	9,2	16,4	7,2	0,12	45,4
1969	23,3	9,5	13,8	7,2	0,25	41,2
1970	21,6	9,0	12,5	7,0	0,24	36,1
1971	19,3	9,2	10,1	6,9	0,39	28,9
1972	19,8	8,8	11,0	7,5	0,40	28,3
1973	19,2	9,5	9,7	7,9	...	28,8
1974	20,4	9,0	11,4	7,9	...	26,4
1975	19,4	9,0	10,4	7,9	1,42	25,2
1976	18,9	9,2	9,7	8,4	1,48	25,7
1977	19,7	9,6	10,1	8,7	0,94	24,1
1978	18,7	9,6	9,1	8,2	1,15	23,0
1979	18,4	9,9	8,5	8,3	1,23	25,0
1980	17,9	10,6	7,3	7,5	1,30	24,7
1981	16,8	9,8	7,0	7,7	1,24	22,8
1982	15,5	9,6	5,9	7,3	1,19	22,0
1983	13,8	10,2	3,6	6,6	1,27	22,6
1984	14,3	10,3	4,0	6,7	1,23	19,7
1985	14,7	11,2	3,5	6,6	1,31	21,0
1986	15,9	10,6	5,3	7,0	1,25	21,4
1987	16,0	11,2	4,8	6,8	1,29	23,1
1988	15,7	10,9	4,8	6,7	1,40	21,9
1989	15,9	10,7	5,2	7,6	1,26	20,4
1990	13,7	10,9	2,8	7,6	1,19	21,9
1991	11,9	10,9	1,0	7,3	1,47	18,8
1992	11,4	12,0	-0,6	7,1	1,02	17,2
1993	10,7	12,3	-1,6	6,4	1,45	17,7
1994	11,1	12,1	-1,0	5,9	1,52	17,7
1995	10,2	12,4	-2,2	6,3	1,28	15,8
1996	10,3	13,0	-2,7	6,3	1,34	16,4
1997	11,1	12,9	-1,8	6,2	1,22	22,3
1998	11,2	12,8	-1,6	6,1	1,65	19,8
1999	10,8	12,4	-1,6	5,8	1,39	18,7
2000	11,2	11,4	-0,2	5,6	1,15	20,3
2001	10,5	11,8	-1,3	5,2	1,09	15,4
2002	10,5	13,0	-2,5	5,1	1,21	17,4
2003	10,6	12,2	-1,6	5,3	1,29	14,9
2004	11,0	12,3	-1,3	5,9	1,46	15,7
2005	11,2	12,6	-1,4	5,9	1,27	13,9
2006	10,9	12,5	-1,6	5,3	1,30	11,7
2007	10,8	11,9	-1,1	10,0	1,35	11,7
2008	11,5	11,8	-0,3	6,1	1,51	11,5
2009	11,1	12,2	-1,1	5,5	1,25	12,4
2010	10,5	12,3	-1,8	5,0	1,49	10,5
2011						
din care:	10,1	11,9	-1,8	4,4	1,33	9,1
- urban	9,4	10,7	-1,3	5,5	1,72	7,2
- rural	10,9	13,3	-2,4	3,2	0,92	10,8

2.9. NĂSCUȚI VII DUPĂ GRUPA DE VÂRSTĂ A PĂRINȚILOR

Vârsta mamei	Născuții-vii total	Vârsta tatălui								
		15-19 ani	20-24 ani	25-29 ani	30-34 ani	35-39 ani	40-44 ani	45-49 ani	50 ani și peste	necunoscută ¹⁾
2004 Total	6424	159	832	1954	1655	760	233	93	35	703
sub 15 ani	39	15	7	4	1	-	-	-	-	12
15-19 ani	905	124	333	166	49	15	2	1	1	214
20-24 ani	1826	18	383	797	286	56	8	6	1	271
25-29 ani	2040	1	99	829	754	192	41	12	5	107
30-34 ani	1146	1	8	137	500	333	75	18	10	64
35-39 ani	405	-	2	21	60	152	91	38	14	27
40-44 ani	62	-	-	-	5	12	16	17	4	8
45-49 ani	1	-	-	-	-	-	-	1	-	-
2005 Total	6567	181	756	1940	1810	841	208	104	48	679
sub 15 ani	33	16	5	2	-	-	-	-	-	10
15-19 ani	967	146	350	172	71	13	1	1	2	211
20-24 ani	1585	16	311	732	248	38	11	6	7	216
25-29 ani	2211	3	80	856	868	223	34	14	6	127
30-34 ani	1254	-	10	153	540	383	66	25	6	71
35-39 ani	456	-	-	23	76	179	81	40	18	39
40-44 ani	58	-	-	2	7	5	15	17	7	5
45-49 ani	3	-	-	-	-	-	-	1	2	-
2006 Total	6392	140	715	1820	1778	866	238	85	35	715
sub 15 ani	36	11	6	2	1	-	-	-	-	16
15-19 ani	920	110	329	168	55	10	3	2	-	243
20-24 ani	1469	17	288	630	264	59	13	-	1	197
25-29 ani	2064	1	78	820	782	185	37	6	5	150
30-34 ani	1365	1	7	178	600	397	77	25	9	71
35-39 ani	481	-	6	20	73	207	96	34	14	31
40-44 ani	53	-	1	2	3	8	12	16	6	5
45-49 ani	3	-	-	-	-	-	-	2	-	1
50 și peste	1	-	-	-	-	-	-	-	-	1
2007 Total	6307	164	768	1702	1773	874	235	72	34	685
sub 15 ani	33	11	9	3	-	-	-	-	-	10
15-19 ani	950	135	366	158	55	11	3	1	-	221
20-24 ani	1560	16	325	665	267	60	12	1	3	211
25-29 ani	1959	1	55	721	807	198	25	12	4	136
30-34 ani	1289	-	13	139	570	404	62	18	14	69
35-39 ani	452	1	-	15	70	191	111	22	10	32
40-44 ani	60	-	-	1	4	10	22	15	2	6
45-49 ani	4	-	-	-	-	-	-	3	1	-
2008 Total	6670	179	874	1719	1898	880	278	88	44	710
sub 15 ani	41	13	6	2	1	-	-	1	-	18
15-19 ani	1002	129	389	152	63	10	3	1	2	253
20-24 ani	1625	30	395	622	297	72	13	7	2	187
25-29 ani	2014	6	65	745	819	207	43	7	5	117
30-34 ani	1409	1	17	182	632	375	88	15	13	86
35-39 ani	494	-	1	16	80	201	103	39	14	40
40-44 ani	82	-	1	-	6	15	27	17	8	8
45-49 ani	3	-	-	-	-	-	1	1	-	1
2009 Total	6451	172	788	1598	1905	923	290	77	32	666
sub 15 ani	48	14	14	2	-	-	-	-	-	18
15-19 ani	889	130	334	124	52	11	4	-	-	234
20-24 ani	1584	23	363	617	304	74	11	3	2	187
25-29 ani	1921	5	63	671	808	210	46	9	3	106
30-34 ani	1413	-	12	164	646	408	91	18	7	67
35-39 ani	502	-	2	16	89	199	113	27	14	42
40-44 ani	93	-	-	4	6	21	25	19	6	12
45-49 ani	1	-	-	-	-	-	-	1	-	-
2010 Total	6113	138	745	1441	1813	924	310	80	35	627
sub 15 ani	47	11	12	3	-	-	-	-	-	21
15-19 ani	757	108	296	102	34	5	5	1	1	205
20-24 ani	1564	18	350	582	302	75	17	4	2	214
25-29 ani	1727	1	71	595	728	198	38	7	2	87
30-34 ani	1398	-	11	136	647	412	104	17	7	64
35-39 ani	529	-	4	21	93	221	118	28	14	30
40-44 ani	87	-	1	2	9	13	27	23	6	6
45-49 ani	4	-	-	-	-	-	1	-	3	-
2011 Total	5854	136	729	1242	1720	971	389	79	39	549
sub 15 ani	54	26	13	2	-	-	-	-	-	13
15-19 ani	721	90	308	84	34	10	3	2	3	187
20-24 ani	1397	19	334	519	270	77	20	4	3	151
25-29 ani	1626	1	60	490	718	226	39	7	4	81
30-34 ani	1381	-	13	127	602	411	127	21	8	72
35-39 ani	575	-	1	16	92	230	164	16	13	33
40-44 ani	97	-	-	4	4	17	36	19	7	10
45-49 ani	3	-	-	-	-	-	-	-	1	2

¹⁾Pentru tatăl nedeclarat

**2.10. NĂSCUȚI VII DUPĂ RANGUL NĂSCUTULUI-VIU
ȘI GRUPA DE VÂRSTĂ A MAMEI**

Rangul născutului -viu	Născuți- vii total	Grupa de vârstă a mamei								
		sub 15 ani	15-19 ani	20-24 ani	25-29 ani	30-34 ani	35-39 ani	40-44 ani	45-49 ani	50 ani și peste
2004 Total	6424	39	905	1826	2040	1146	405	62	1	-
primul	3040	35	678	1042	881	313	82	9	-	-
al 2-lea	2082	4	196	503	735	496	134	14	-	-
al 3-lea	664	-	28	189	222	151	62	12	-	-
al 4-lea	295	-	3	64	108	74	38	7	1	-
al 5-lea	153	-	-	22	58	50	17	6	-	-
al 6-lea	79	-	-	5	20	28	22	4	-	-
al 7-lea	53	-	-	1	13	17	18	4	-	-
al 8-lea și peste	58	-	-	-	3	17	32	6	-	-
2005 Total	6567	33	967	1585	2211	1254	456	58	3	-
primul	3125	33	748	903	976	358	100	7	-	-
al 2-lea	2249	-	189	467	839	572	173	9	-	-
al 3-lea	620	-	25	161	205	159	61	9	-	-
al 4-lea	243	-	5	41	96	62	31	8	-	-
al 5-lea	142	-	-	11	57	35	28	9	2	-
al 6-lea	74	-	-	2	25	25	19	3	-	-
al 7-lea	55	-	-	-	8	26	17	4	-	-
al 8-lea și peste	59	-	-	-	5	17	27	9	1	-
2006 Total	6392	36	920	1469	2064	1365	481	53	3	1
primul	3137	36	703	856	972	437	120	12	-	1
al 2-lea	2038	-	187	401	687	579	175	9	-	-
al 3-lea	631	-	29	143	197	168	84	10	-	-
al 4-lea	265	-	1	53	110	70	29	2	-	-
al 5-lea	156	-	-	14	56	51	30	5	-	-
al 6-lea	64	-	-	1	28	23	12	-	-	-
al 7-lea	45	-	-	1	11	17	8	7	1	-
al 8-lea și peste	56	-	-	-	3	20	23	8	2	-
2007 Total	6307	33	950	1560	1959	1289	452	60	4	-
primul	2948	32	707	849	861	403	90	6	-	-
al 2-lea	2096	1	215	478	690	526	169	15	2	-
al 3-lea	657	-	26	165	218	158	80	9	1	-
al 4-lea	291	-	2	50	106	87	37	9	-	-
al 5-lea	157	-	-	15	44	60	30	8	-	-
al 6-lea	73	-	-	3	21	27	17	4	1	-
al 7-lea	32	-	-	-	14	11	5	2	-	-
al 8-lea și peste	53	-	-	-	5	17	24	7	-	-
2008 Total	6670	41	1002	1625	2014	1409	494	82	3	-
primul	3167	39	715	874	940	467	115	17	-	-
al 2-lea	2138	2	242	486	642	572	174	19	-	-
al 3-lea	686	-	42	182	204	163	77	18	1	-
al 4-lea	307	-	3	63	125	79	28	9	-	-
al 5-lea	158	-	-	17	62	44	30	5	-	-
al 6-lea	87	-	-	3	26	35	21	2	-	-
al 7-lea	55	-	-	-	6	27	18	2	2	-
al 8-lea și peste	72	-	-	-	9	22	31	10	-	-
2009 Total	6451	48	889	1584	1921	1413	502	93	1	-
primul	3012	48	655	786	894	493	114	22	-	-
al 2-lea	2075	-	183	499	637	563	174	19	-	-
al 3-lea	696	-	47	207	186	152	87	17	-	-
al 4-lea	327	-	4	65	121	86	45	6	-	-
al 5-lea	151	-	-	25	47	51	21	7	-	-
al 6-lea	70	-	-	2	20	27	17	4	-	-
al 7-lea	55	-	-	-	9	21	22	3	-	-
al 8-lea și peste	65	-	-	-	7	20	22	15	1	-
2010 Total	6113	47	757	1564	1727	1398	529	87	4	-
primul	2906	47	543	817	876	478	130	15	-	-
al 2-lea	1966	-	178	451	543	585	190	19	-	-
al 3-lea	641	-	30	205	154	153	80	18	1	-
al 4-lea	300	-	5	73	94	66	51	10	1	-
al 5-lea	131	-	1	13	39	46	23	8	1	-
al 6-lea	80	-	-	5	15	31	22	6	1	-
al 7-lea	35	-	-	-	5	16	12	2	-	-
al 8-lea și peste	54	-	-	-	1	23	29	9	-	-
2011 Total	5854	54	721	1397	1626	1381	575	97	3	-
primul	2681	51	497	721	766	466	156	24	-	-
al 2-lea	1821	3	194	400	499	528	179	17	1	-
al 3-lea	691	-	26	173	187	178	110	17	-	-
al 4-lea	297	-	4	76	93	84	30	9	1	-
al 5-lea	175	-	-	20	49	53	40	13	-	-
al 6-lea	82	-	-	6	19	32	20	5	-	-
al 7-lea	50	-	-	1	9	22	13	5	-	-
al 8-lea și peste	57	-	-	-	4	18	27	7	1	-

2.11. FERTILITATEA FEMININĂ¹⁾, PE GRUPE DE VÂRSTĂ

Anii	Total 15-49 ani	15-19 ani	20-24 ani	25-29 ani	30-34 ani	35-39 ani	40-44 ani	45-49 ani
1966	60,8	55,2	150,8	104,5	58,5	28,1	8,4	1,2
1967	98,0	68,5	229,3	189,9	110,0	56,0	15,8	1,6
1968	99,1	74,2	227,6	191,9	117,5	60,8	17,8	1,4
1969	89,9	63,6	213,9	172,0	109,2	56,9	16,4	1,1
1970	83,3	64,4	201,9	158,5	95,1	49,6	14,1	1,0
1971	74,5	56,0	185,8	141,0	81,5	42,7	13,5	0,9
1972	76,3	61,4	192,1	139,1	81,0	42,8	12,5	0,9
1973	74,6	59,3	190,0	132,5	80,0	39,8	10,7	0,6
1974	79,9	67,7	196,5	145,8	80,2	42,4	9,5	0,8
1975	76,7	65,9	188,8	139,8	73,2	36,3	8,8	0,7
1976	75,4	68,6	186,1	132,7	68,2	32,7	7,4	0,8
1977	77,6	63,7	194,7	142,5	66,0	31,5	7,3	0,8
1978	75,8	66,3	192,4	129,6	62,9	31,0	7,7	0,8
1979	77,1	68,9	203,5	139,3	59,1	29,1	7,1	0,6
1980	75,9	69,1	210,6	134,3	57,8	23,6	6,5	0,5
1981	72,1	66,0	200,2	129,6	56,5	20,9	5,8	0,3
1982	67,2	69,8	189,1	115,5	52,5	19,4	5,0	0,4
1983	59,2	55,9	177,2	107,7	42,1	15,7	3,4	0,6
1984	61,0	54,7	181,4	114,1	49,0	17,0	4,1	0,2
1985	62,1	59,3	181,0	118,0	52,8	19,0	3,0	0,5
1986	67,0	62,8	184,5	131,8	62,7	24,7	4,6	0,7
1987	67,5	66,4	185,4	129,5	59,5	26,6	7,2	0,2
1988	66,2	62,4	166,8	128,6	62,7	24,5	6,2	0,3
1989	66,6	62,2	166,3	122,3	60,0	27,2	5,8	0,5
1990	57,4	56,3	139,8	108,5	48,6	19,0	4,7	0,4
1991	49,6	53,8	126,5	83,4	37,4	13,4	3,8	0,4
1992	47,0	49,3	126,2	80,5	31,1	11,4	3,2	0,2
1993	43,7	46,7	117,4	75,6	29,4	10,5	2,4	0,3
1994	45,1	44,7	118,8	80,7	30,8	11,6	3,1	0,3
1995	41,0	44,0	103,1	71,3	28,9	10,1	3,6	0,2
1996	41,1	44,3	99,3	74,2	28,5	10,0	3,1	0,2
1997	43,8	48,1	101,5	76,6	33,7	12,2	2,7	0,4
1998	44,0	46,4	100,3	79,9	37,4	13,5	2,9	0,5
1999	42,5	46,9	93,2	80,0	36,2	13,0	2,6	0,1
2000	44,1	44,7	95,6	84,0	39,8	14,3	3,7	0,2
2001	41,4	40,9	89,0	77,4	39,4	14,5	3,4	0,1
2002	41,6	38,8	86,3	85,0	41,5	15,3	3,0	0,1
2003	42,2	40,6	83,8	84,5	47,4	16,0	3,3	0,1
2004	43,2	40,9	84,5	85,9	50,6	19,8	3,8	0,0
2005	44,4	43,5	74,8	94,1	55,8	20,7	3,6	0,2
2006	43,5	43,1	70,5	87,5	60,2	20,7	3,4	0,2
2007	43,3	47,8	73,5	84,9	56,2	18,7	3,8	0,2
2008	46,2	53,8	76,1	90,0	60,9	21,7	4,5	0,2
2009	44,9	51,1	72,3	90,2	60,6	22,6	4,6	0,1
2010	42,8	47,6	71,2	82,6	60,5	23,9	4,0	0,3
2011	41,2	46,9	66,5	79,2	59,8	25,8	4,2	0,2

¹⁾ Născuții-vii la 1000 femei din contingentul fertil feminin.

2.12. DECEDAȚI DUPĂ GRUPA DE VÂRSTĂ ȘI SEXE

Grupa de vârstă	2000	2001	2002	2003	2004	2005	2006	2007	2008	2009	2010	2011
AMBELE SEXE												
Total	6898	7105	7621	7137	7190	7355	7295	6919	6858	7089	7148	6908
0-4 ani	162	122	136	116	126	105	96	91	93	102	72	71
5-9 ani	20	11	19	10	10	7	9	9	5	12	9	7
10-14 ani	37	25	17	21	23	13	19	9	5	9	11	7
15-19 ani	34	28	22	21	36	37	32	32	19	10	28	18
20-24 ani	34	41	36	35	27	29	20	36	33	35	34	42
25-29 ani	51	58	46	46	35	48	26	40	32	33	35	22
30-34 ani	76	74	69	56	64	47	52	41	59	40	40	59
35-39 ani	70	73	78	83	111	96	101	78	73	80	72	72
40-44 ani	182	146	166	137	114	131	106	96	116	133	122	115
45-49 ani	267	287	290	295	263	254	231	205	206	171	160	143
50-54 ani	315	340	400	356	337	369	374	348	334	364	310	274
55-59 ani	401	457	437	397	396	454	447	410	449	446	480	439
60-64 ani	568	615	614	544	493	533	515	475	482	494	524	539
65-69 ani	792	852	836	778	768	745	727	622	618	668	618	575
70-74 ani	1030	1040	1133	1100	1030	1100	969	913	866	904	875	821
75-79 ani	1188	1186	1321	1258	1267	1198	1270	1241	1187	1134	1180	1083
80-84 ani	680	825	949	1049	1188	1221	1286	1232	1207	1249	1315	1274
85 ani și peste	991	925	1052	835	902	968	1015	1041	1074	1205	1263	1347
MASCULIN												
Total	3800	3846	4165	3870	3878	3966	3900	3670	3644	3812	3784	3680
0-4 ani	95	72	80	67	68	58	47	59	58	60	42	35
5-9 ani	11	4	9	6	7	6	3	6	2	6	6	4
10-14 ani	24	15	12	12	16	6	11	4	4	7	6	6
15-19 ani	16	17	17	15	19	23	25	21	16	8	22	13
20-24 ani	26	27	27	23	23	23	12	26	27	25	25	30
25-29 ani	44	41	31	36	27	36	16	29	19	23	22	12
30-34 ani	46	55	53	36	56	37	35	29	45	28	30	41
35-39 ani	50	55	57	64	73	64	73	54	59	55	52	50
40-44 ani	136	112	122	96	84	85	77	73	80	100	84	81
45-49 ani	205	208	210	214	182	196	175	148	143	125	115	103
50-54 ani	225	230	289	252	241	267	262	235	234	270	232	199
55-59 ani	261	319	307	257	273	295	327	285	308	325	344	311
60-64 ani	365	399	381	362	330	340	342	310	312	314	348	352
65-69 ani	502	500	520	469	477	458	439	398	383	410	391	361
70-74 ani	578	573	640	613	567	626	531	490	465	505	477	469
75-79 ani	589	537	644	602	636	588	643	600	611	557	592	545
80-84 ani	270	335	390	427	509	546	526	542	486	562	545	562
85 ani și peste	357	347	376	319	290	312	356	361	392	432	451	506
FEMININ												
Total	3098	3259	3456	3267	3312	3389	3395	3249	3214	3277	3364	3228
0-4 ani	67	50	56	49	58	47	49	32	35	42	30	36
5-9 ani	9	7	10	4	3	1	3	3	3	6	3	3
10-14 ani	13	10	5	9	7	7	11	5	1	2	5	1
15-19 ani	18	11	5	6	17	14	7	11	3	2	6	5
20-24 ani	8	14	9	12	4	6	8	10	6	10	9	12
25-29 ani	7	17	15	10	8	12	10	11	13	10	13	10
30-34 ani	30	19	16	20	8	10	17	12	14	12	10	18
35-39 ani	20	18	21	19	38	32	28	24	14	25	20	22
40-44 ani	46	34	44	41	30	46	29	23	36	33	38	34
45-49 ani	62	79	80	81	81	58	56	57	63	46	45	40
50-54 ani	90	110	111	104	96	102	112	113	100	94	78	75
55-59 ani	140	138	130	140	123	159	120	125	141	121	136	128
60-64 ani	203	216	233	182	163	193	173	165	170	180	176	187
65-69 ani	290	352	316	309	291	287	288	224	235	258	227	214
70-74 ani	452	467	493	487	463	474	438	423	401	399	398	352
75-79 ani	599	649	677	656	631	610	627	641	576	577	588	538
80-84 ani	410	490	559	622	679	675	760	690	721	687	770	712
85 ani și peste	634	578	676	516	612	656	659	680	682	773	812	841

2.13. DECEDAȚI SUB 1 AN, DUPĂ GRUPA DE VÂRSTĂ

	2000	2001	2002	2003	2004	2005	2006	2007	2008	2009	2010	2011
Total din care:	137	98	107	93	101	91	75	74	77	80	64	53
sub 7 zile	58	39	28	37	28	36	21	28	29	22	22	10
7-13 zile	13	15	15	9	15	11	8	3	6	9	5	8
14-29 zile	12	6	15	11	11	6	11	9	10	6	8	5
1 lună	13	6	22	8	18	11	9	8	6	8	3	9
2 luni	7	6	8	9	4	3	10	5	4	11	3	6
3-4 luni	16	9	13	5	8	7	8	12	9	14	9	4
5-6 luni	10	7	4	5	11	9	6	4	4	5	7	2
7-8 luni	3	2	-	4	1	3	2	3	3	1	3	6
9-11 luni	5	8	2	5	5	5	-	2	6	4	4	3

2.14. DECESE PE CAUZE

Grupe de cauze de deces	Codurile din lista de bază ¹⁾	2000	2001	2002	2003	2004	2005	2006	2007	2008	2009	2010	2011
DECESE - TOTAL din care:		6898	7105	7621	7137	7190	7355	7295	6919	6858	7089	7148	6908
Tuberculoza	02	77	73	80	55	50	57	43	47	56	53	53	36
Boli infecțioase și parazitare (fără TBC)	01, 03-07	27	22	22	24	32	29	28	24	17	25	29	40
Tumori	08-17	1304	1400	1329	1317	1439	1522	1512	1437	1442	1526	1505	1511
Boli endocrine, nutriție, metabolism, sânge, organe hemato.	18-20	108	102	114	151	213	184	194	164	176	196	222	216
Tulburări mentale, sistem nervos, organele de simț (fără cerebro-vasculare)	21-24	105	53	76	85	75	104	92	112	111	115	166	157
Boli ale aparatului circulator din care:	25-30	4010	4246	4626	4282	3930	4074	4003	3813	3584	3650	3621	3604
- cerebro-vasculare	29	1227	1293	1390	1236	1160	1260	1259	1117	1066	908	940	930
Boli ale aparatului respirator	31-32	366	353	397	379	559	506	581	440	524	544	577	497
Boli digestive	33-34	304	293	353	311	309	290	300	356	361	389	379	307
Boli genito-urinare	35-37	42	39	42	37	47	39	38	26	37	34	27	46
Complicații ale sarcinii, nașterii și lăuziei	38-40	3	1	1	4	2	2	2	-	1	1	1	2
Anomalii congenitale	44	32	37	42	35	19	27	21	22	15	25	24	20
Cauze ale mortalității perinatale	45	60	40	32	39	37	36	25	29	32	24	22	16
Accidente, otrăviri, traumatisme	47-56	433	422	486	408	428	430	403	389	409	402	410	345
Alte cauze	42, 43, 46	27	24	21	10	50	55	53	60	93	105	112	111

¹⁾ Clasificarea internațională a maladiilor, Revizia a 9-a, 1975.

2.15. CĂSĂTORII DUPĂ GRUPA DE VÂRSTĂ A SOȚILOR

Grupa de vârstă a soțului	Total	Grupa de vârstă a soției									
		sub 20 ani	20-24 ani	25-29 ani	30-34 ani	35-39 ani	40-44 ani	45-49 ani	50-54 ani	55-59 ani	60 ani și >
2004 Total	3390	531	1570	731	277	97	57	44	39	16	28
Sub 20 ani	35	21	14	-	-	-	-	-	-	-	-
20-24	1081	300	665	103	11	1	-	-	1	-	-
25-29	1310	172	682	389	58	6	3	-	-	-	-
30-34	466	26	162	162	96	15	3	2	-	-	-
35-39	176	8	29	45	63	26	4	1	-	-	-
40-44	125	-	12	24	34	25	16	9	4	1	-
45-49	64	1	5	4	9	8	19	8	8	1	1
50-54	60	2	-	3	5	12	7	15	13	2	1
55-59	21	1	1	1	1	1	3	4	6	1	2
60 ani și peste	52	-	-	-	-	3	2	5	7	11	24
2005 Total	3470	381	1237	992	437	196	86	55	42	20	24
Sub 20 ani	33	19	10	4	-	-	-	-	-	-	-
20-24	640	183	353	92	10	1	1	-	-	-	-
25-29	1426	129	671	505	101	20	-	-	-	-	-
30-34	661	43	153	271	148	41	4	1	-	-	-
35-39	299	6	36	82	107	51	13	2	2	-	-
40-44	134	-	7	21	37	38	24	5	1	1	-
45-49	121	-	5	12	17	31	26	20	8	2	-
50-54	77	1	1	3	11	12	11	20	13	2	3
55-59	27	-	-	1	2	1	5	2	11	2	3
60 ani și peste	52	-	1	1	4	1	2	5	7	13	18
2006 Total	3109	331	1036	970	385	186	58	54	49	19	21
Sub 20 ani	31	23	6	1	1	-	-	-	-	-	-
20-24	528	133	293	85	13	3	-	1	-	-	-
25-29	1282	127	552	493	95	11	3	1	-	-	-
30-34	609	39	137	267	132	31	3	-	-	-	-
35-39	297	7	37	85	92	62	8	4	2	-	-
40-44	108	-	8	22	34	32	9	2	1	-	-
45-49	75	1	3	7	7	23	12	15	6	1	-
50-54	72	-	-	6	8	12	15	13	16	2	-
55-59	49	1	-	1	1	7	7	9	14	5	4
60 ani și peste	58	-	-	3	2	5	1	9	10	11	17
2007 Total	5807	693	1715	1623	859	385	161	135	101	67	68
Sub 20 ani	115	93	19	3	-	-	-	-	-	-	-
20-24	1013	377	516	103	15	2	-	-	-	-	-
25-29	1921	165	830	765	136	22	3	-	-	-	-
30-34	1288	48	285	549	343	47	14	2	-	-	-
35-39	658	6	53	157	279	142	14	4	2	1	-
40-44	251	3	6	25	56	102	39	18	2	-	-
45-49	201	1	4	14	22	50	60	34	13	2	1
50-54	137	-	1	5	4	15	23	57	22	7	3
55-59	98	-	-	2	4	4	6	17	34	26	5
60 ani și peste	125	-	1	-	-	1	2	3	28	31	59
2008 Total	3574	290	1231	1104	467	208	123	55	46	25	25
Sub 20 ani	31	21	6	3	1	-	-	-	-	-	-
20-24	555	129	327	80	19	-	-	-	-	-	-
25-29	1449	99	653	586	96	13	2	-	-	-	-
30-34	779	33	197	313	181	49	6	-	-	-	-
35-39	344	6	37	94	109	71	21	5	-	1	-
40-44	170	1	8	21	43	42	41	9	5	-	-
45-49	73	-	2	2	8	15	28	13	5	-	-
50-54	74	1	-	4	7	10	14	19	17	2	-
55-59	44	-	1	-	3	7	7	4	10	8	4
60 ani și peste	55	-	-	1	-	1	4	5	9	14	21
2009 Total	3193	259	1168	939	420	196	84	44	40	21	22
Sub 20 ani	34	15	18	1	-	-	-	-	-	-	-
20-24	524	127	310	73	12	2	-	-	-	-	-
25-29	1237	90	580	469	82	12	3	-	1	-	-
30-34	781	23	220	304	179	44	9	1	1	-	-
35-39	298	3	29	72	103	69	14	6	2	-	-
40-44	133	1	10	15	28	50	19	6	4	-	-
45-49	76	-	-	5	11	12	22	17	6	2	1
50-54	40	-	-	-	3	4	13	7	10	2	1
55-59	29	-	-	-	1	1	4	4	10	9	-
60 ani și peste	41	-	1	-	1	2	-	3	6	8	20
2010 Total	2906	173	983	940	430	180	80	41	38	21	20
Sub 20 ani	26	17	7	2	-	-	-	-	-	-	-
20-24	433	89	264	66	9	5	-	-	-	-	-
25-29	1114	44	496	484	80	7	2	1	-	-	-
30-34	743	17	177	297	205	37	8	1	1	-	-
35-39	283	3	33	66	97	63	16	3	2	-	-
40-44	124	1	3	15	29	42	26	6	1	1	-
45-49	57	1	2	5	7	17	15	7	3	-	-
50-54	50	-	1	4	1	5	11	15	11	2	-
55-59	32	-	-	1	1	3	2	6	7	10	2
60 ani și peste	44	1	-	-	1	1	-	2	13	8	18
2011 Total	2536	121	887	813	368	171	80	31	20	22	23
Sub 20 ani	14	11	3	-	-	-	-	-	-	-	-
20-24	340	56	233	40	8	3	-	-	-	-	-
25-29	972	41	434	413	69	11	4	-	-	-	-
30-34	682	11	185	275	166	36	9	-	-	-	-
35-39	238	2	24	62	87	49	12	2	-	-	-
40-44	129	-	6	20	27	46	24	6	-	-	-
45-49	46	-	-	2	9	16	10	7	2	-	-
50-54	44	-	1	1	2	6	13	10	9	2	-
55-59	26	-	1	-	-	2	4	6	4	7	2
60 ani și peste	45	-	-	-	31	-	2	4	-	5	13

**2.16. CĂȘĂTORII DUPĂ STAREA CIVILĂ A SOȚILOR
INAINTE DE CĂȘĂTORIE**

Starea civilă a soțului	Total	Starea civilă a soției		
		Necăsătorită	Divorțată	Văduvă
2001				
Total	3133	2775	292	66
Necăsătorit	2769	2581	158	30
Divorțat	314	182	117	15
Văduv	50	12	17	21
2002				
Total	2994	2606	323	65
Necăsătorit	2596	2419	145	32
Divorțat	352	171	163	18
Văduv	46	16	15	15
2003				
Total	3103	2738	298	67
Necăsătorit	2732	2558	148	26
Divorțat	327	168	139	20
Văduv	44	12	11	21
2004				
Total	3445	2978	384	83
Necăsătorit	2976	2757	191	28
Divorțat	416	211	175	30
Văduv	53	10	18	25
2005				
Total	3470	3023	392	55
Necăsătorit	3045	2823	200	22
Divorțat	378	187	174	17
Văduv	47	13	18	16
2006				
Total	3109	2678	367	64
Necăsătorit	2645	2462	163	20
Divorțat	404	202	183	19
Văduv	60	14	21	25
2007				
Total	5807	5383	352	72
Necăsătorit	5410	5208	175	27
Divorțat	345	162	162	21
Văduv	52	13	15	24
2008				
Total	3574	3168	346	60
Necăsătorit	3152	2954	176	22
Divorțat	383	203	159	21
Văduv	39	11	11	17
2009				
Total	3193	2874	274	45
Necăsătorit	2879	2704	157	18
Divorțat	288	164	108	16
Văduv	26	6	9	11
2010				
Total	2906	2570	291	45
Necăsătorit	2593	2394	176	23
Divorțat	284	169	99	16
Văduv	29	7	16	6
2011	2536	2230	264	42
Total	2247	2090	145	12
Necăsătorit	258	137	112	9
Divorțat	31	3	7	21
Văduv	2536	2230	264	42

2.17. DIVORȚURI DUPĂ CAUZA DESFACERII CĂSĂTORIEI

DIVORȚURI	2000	2001	2002	2003	2004	2005	2006	2007	2008	2009	2010	2011
Total - din care:	692	655	711	757	854	741	759	784	880	728	864	771
Infidelitate conjugală	107	77	50	97	225	52	46	38	35	14	24	20
Violență fizică	75	51	58	63	56	53	32	23	27	11	31	16
Alcoolism	112	130	112	125	75	55	54	41	67	46	43	22
Acordul părților	-	-	-	-	-	-	-	-	177	199	518	365
Cauze combinate	-	-	-	13	107	33	39	34	10	23	214	327
Alte cauze	398	397	491	459	391	548	588	648	564	435	34	21

2.18. DIVORȚURILE DUPĂ DURATA CĂSĂTORIEI

Durata căsătoriei	2000	2001	2002	2003	2004	2005	2006	2007	2008	2009	2010	2011
Total	692	655	711	757	854	741	759	784	880	728	864	771
sub 1 an	17	29	18	18	10	13	11	16	14	9	5	9
1 an	44	37	38	40	43	50	38	37	40	32	30	34
2 ani	44	40	54	48	62	48	42	52	56	46	51	47
3 ani	47	50	53	42	51	36	45	46	46	37	43	45
4 ani	37	39	47	56	40	40	38	41	54	35	52	42
5 ani	30	35	36	34	56	42	33	41	39	36	48	30
6 ani	40	32	44	33	45	31	31	31	43	37	40	42
7 ani	30	22	36	28	33	54	33	34	42	30	43	34
8 ani	36	23	20	22	44	31	30	40	37	29	38	35
9 ani	40	25	34	36	30	29	40	24	44	26	43	31
10-14 ani	132	136	114	143	177	135	142	129	148	134	172	162
15-19 ani	88	64	88	108	106	103	129	127	127	107	123	94
20 ani și peste	107	123	129	149	157	129	147	166	190	170	176	166

2.19. DURATA MEDIE A VIEȚII

-ani-

Anii	Ambele sexe	Masculin	Feminin
1982-1984	70,21	67,48	73,06
1983-1985	69,99	67,13	72,99
1984-1986	70,00	66,98	73,18
1985-1987	69,73	66,76	72,84
1986-1988	69,54	66,67	72,54
1987-1989	69,96	67,10	72,95
1988-1990	70,03	66,94	73,33
1989-1991	70,09	66,71	73,71
1990-1992	70,23	66,92	73,76
1991-1993	69,51	66,02	73,31
1992-1994	69,27	65,46	73,46
1993-1995	69,65	65,68	74,03
1994-1996	69,30	65,29	73,74
1995-1997	68,92	64,83	73,45
1996-1998	68,80	64,66	73,40
1997-1999	69,16	65,21	73,50
1998-2000	69,99	66,43	73,78
1999-2001	70,79	67,36	74,43
2000-2002	70,90	67,32	74,69
2001-2003	70,83	67,02	74,91
2002-2004	71,16	67,37	75,19
2003-2005	71,54	67,93	75,35
2004-2006	72,07	68,43	75,90
2005-2007	72,47	68,93	76,16
2006-2008	72,99	69,42	76,69
2007-2009	73,29	69,67	77,04
2008-2010	73,28	69,55	77,20
2009-2011	73,57	69,78	77,54

2.20. MIGRAȚIA TOTALĂ DETERMINATĂ DE SCHIMBAREA DOMICILIULUI

Anii	Plecați din localitățile județului	Sosiți în localitățile județului	Soldul schimbărilor de domiciliu
1981	10567	8257	-2310
1982	9222	7199	-2023
1983	8195	6359	-1836
1984	8107	6581	-1526
1985	5955	4858	-1097
1986	6491	5061	-1430
1987	5591	4623	-968
1988	6077	5468	-609
1989	6154	6381	227
1990	19645	17924	-1721
1991	7376	7054	-322
1992	7339	7642	303
1993	5374	5495	121
1994	6148	6715	567
1995	7876	8541	665
1996	7326	8078	752
1997	6436	7009	573
1998	5817	6424	607
1999	6283	6596	313
2000	5908	6374	466
2001	7013	8110	1097
2002	8295	9221	926
2003	8931	9650	719
2004	9746	10139	393
2005	7031	7427	396
2006	8638	8675	37
2007	10103	9869	-234
2008	9358	9094	-264
2009	8016	7655	-361
2010	10663	10519	-144
2011	7623	7460	-163

2.21. BALANȚA INTERJUDEȚEANĂ A SCHIMBĂRILOR DE DOMICILIU

	2000	2001	2002	2003	2004	2005	2006	2007	2008	2009	2010	2011
PLECAȚI DIN JUDEȚ												
TOTAL	5908	7013	8295	8931	9746	7031	8638	10103	9358	8016	10663	7623
- din care, în județul:												
Alba	97	117	142	107	132	97	163	218	191	185	316	151
Arad	29	33	36	42	49	15	78	73	60	42	62	48
Argeș	9	5	3	16	18	16	35	40	25	16	34	18
Bacău	20	24	31	31	20	19	20	40	31	21	26	29
Bihor	31	20	40	42	55	42	73	84	78	64	103	59
Bistrița-Năsăud	85	93	151	114	189	130	173	203	202	149	173	132
Botoșani	3	5	16	6	13	6	16	20	17	14	9	26
Brașov	106	135	124	134	182	118	164	194	184	140	197	139
Brăila	1	6	12	3	2	4	4	2	2	10	11	6
Buzău	3	-	17	11	15	7	16	19	14	18	25	18
Caraș-Severin	19	31	52	53	40	29	53	50	49	38	56	31
Călărași	6	-	3	3	7	2	9	14	9	13	12	1
Cluj	285	132	166	195	217	169	352	401	420	412	568	429
Constanța	32	33	22	21	32	17	28	47	35	34	40	38
Covasna	46	35	40	20	27	21	37	71	54	54	67	53
Dâmbovița	1	9	12	9	9	6	14	13	28	18	23	20
Dolj	7	7	3	8	5	3	11	29	17	14	11	24
Galați	5	8	7	11	5	11	12	8	10	22	22	19
Giurgiu	1	6	4	3	2	4	12	9	14	10	6	8
Gorj	12	13	14	7	5	11	19	12	19	15	13	16
Harghita	246	257	226	249	197	168	296	290	323	261	299	243
Hunedoara	111	123	87	56	71	54	154	177	175	121	145	86
Ialomița	1	1	4	2	3	4	3	7	5	6	12	8
Iași	16	10	20	11	10	1	15	22	12	14	23	14
Iłfov	8	2	5	10	13	5	14	25	20	23	22	21
Maramureș	22	23	23	28	38	23	45	33	47	52	53	42
Mehedinți	3	1	10	6	8	3	7	13	12	2	16	6
Mureș	4212	5425	6519	7218	7760	5597	5969	7145	6414	5435	7273	5247
Neamț	13	14	23	23	21	14	26	28	26	21	26	20
Olt	5	6	6	5	10	9	13	19	11	9	7	12
Prahova	16	13	14	16	4	19	47	46	37	25	35	40
Satu-Mare	25	31	26	16	22	8	29	43	26	36	49	35
Sălaj	10	24	20	11	15	11	29	31	48	31	56	30
Sibiu	258	168	217	236	311	185	338	363	396	326	447	245
Suceava	8	10	11	4	7	10	17	13	25	20	33	36
Teleorman	4	-	1	6	3	3	2	8	7	5	11	19
Timiș	58	69	68	64	84	80	122	113	124	111	146	91
Tulcea	7	6	3	1	11	6	11	6	6	7	6	11
Vaslui	4	4	2	3	3	2	13	16	5	7	14	7
Vâlcea	14	24	22	17	12	16	32	41	34	22	31	20
Vrancea	10	10	10	9	14	9	9	10	12	14	19	8
Municipiul București	59	80	83	104	105	77	158	107	134	179	166	117

- continuare -

	2000	2001	2002	2003	2004	2005	2006	2007	2008	2009	2010	2011
SOSIȚI ÎN JUDEȚ												
TOTAL	6374	8110	9221	9650	10139	7427	8675	9869	9094	7655	10519	7460
- din care, din județul:												
Alba	183	208	227	202	170	105	232	179	178	155	216	147
Arad	16	15	25	22	42	23	25	28	31	21	51	36
Argeș	13	14	21	9	16	14	30	11	19	21	32	14
Bacău	31	35	39	35	32	37	31	32	40	36	41	46
Bihor	36	46	47	54	36	35	50	41	56	38	70	49
Bistrița-Năsăud	198	235	226	180	197	139	197	242	196	160	204	136
Botoșani	10	24	11	21	14	14	33	31	25	15	24	28
Brașov	153	210	154	150	163	104	189	184	154	142	233	110
Brăila	9	3	8	10	1	5	11	13	7	11	14	16
Buzău	17	22	11	19	10	9	15	11	23	16	15	12
Caraș-Severin	11	18	28	14	20	11	24	10	17	17	27	25
Călărași	1	7	4	2	3	-	5	4	9	9	9	11
Cluj	265	305	344	319	237	189	227	285	213	210	297	241
Constanța	10	35	31	25	23	16	21	38	26	18	64	24
Covasna	79	105	80	62	96	58	99	77	111	85	145	81
Dimbovița	11	16	15	19	12	14	12	20	13	21	10	14
Dolj	11	13	22	18	3	10	14	14	13	12	23	15
Galați	11	27	32	21	23	15	30	31	34	27	33	23
Giurgiu	1	5	6	7	1	1	5	6	7	6	9	1
Gorj	5	11	5	7	8	9	6	19	17	5	16	9
Harghita	314	418	422	397	378	300	454	461	422	351	522	372
Hunedoara	213	192	209	155	195	126	174	152	157	108	154	108
Ialomița	3	6	4	9	7	8	11	5	2	5	7	6
Iași	23	35	40	29	21	21	33	32	43	33	56	33
Ifov	1	6	7	3	1	4	10	6	10	3	12	5
Maramureș	45	63	58	64	58	39	49	54	58	41	59	30
Mehedinți	13	5	4	4	2	-	5	3	7	15	23	8
Mureș	4212	5425	6519	7218	7760	5597	5969	7145	6414	5435	7273	5247
Neamț	17	29	37	45	35	35	38	48	42	29	62	41
Olt	17	11	17	9	14	12	12	24	22	5	19	10
Prahova	16	22	20	29	25	22	35	22	39	36	45	25
Satu-Mare	15	22	20	15	26	27	22	22	40	40	57	34
Sălaj	31	44	23	20	44	26	30	48	48	28	31	31
Sibiu	194	246	283	257	276	206	308	293	297	227	293	222
Suceava	20	17	14	15	14	20	22	21	26	17	29	15
Teleorman	3	6	6	2	4	8	3	9	13	9	18	3
Timiș	31	44	38	56	36	41	49	55	53	50	65	59
Tulcea	7	8	14	15	7	6	3	13	12	15	19	8
Vaslui	13	23	24	15	14	17	35	34	28	17	18	18
Vâlcea	20	23	16	19	15	24	23	21	29	13	17	14
Vrancea	3	18	15	8	18	5	15	31	14	13	23	16
Municipiul București	92	93	95	70	82	75	119	94	129	140	184	117

- continuare -

	2000	2001	2002	2003	2004	2005	2006	2007	2008	2009	2010	2011
SOLDUL SCHIMBĂRILOR DE DOMICILIU												
TOTAL	466	1097	926	719	393	396	37	-234	-264	-361	-144	-163
Alba	86	91	85	95	38	8	69	-39	-13	-30	-100	-4
Arad	-13	-18	-11	-20	-7	8	-53	-45	-29	-21	-11	-12
Argeş	4	9	18	-7	-2	-2	-5	-29	-6	5	-2	-4
Bacău	11	11	8	4	12	18	11	-8	9	15	15	17
Bihor	5	26	7	12	-19	-7	-23	-43	-22	-26	-33	-10
Bistriţa-Năsăud	113	142	75	66	8	9	24	39	-6	11	31	4
Botoşani	7	19	-5	15	1	8	17	11	8	1	15	2
Braşov	47	75	30	16	-19	-14	25	-10	-30	2	36	-29
Brăila	8	-3	-4	7	-1	1	7	11	5	1	3	10
Buzău	14	22	-6	8	-5	2	-1	-8	9	-2	-10	-6
Caraş-Severin	-8	-13	-24	-39	-20	-18	-29	-40	-32	-21	-29	-6
Călăraşi	-5	7	1	-1	-4	-2	-4	-10	-	-4	-3	10
Cluj	-20	173	178	124	20	20	-125	-116	-207	-202	-271	-188
Constanţa	-22	2	9	4	-9	-1	-7	-9	-9	-16	24	-14
Covasna	33	70	40	42	69	37	62	6	57	31	78	28
Dimboviţa	10	7	3	10	3	8	-2	7	-15	3	-13	-6
Dolj	4	6	19	10	-2	7	3	-15	-4	-2	12	-9
Galaţi	6	19	25	10	18	4	18	23	24	5	11	4
Giurgiu	-	-1	2	4	-1	-3	-7	-3	-7	-4	3	-7
Gorj	-7	-2	-9	-	3	-2	-13	7	-2	-10	3	-7
Harghita	68	161	196	148	181	132	158	171	99	-0	223	129
Hunedoara	102	69	122	99	124	72	20	-25	-18	-13	9	22
Ialomiţa	2	5	-	7	4	4	8	-2	-3	-1	-5	-2
Iaşi	7	25	20	18	11	20	18	10	31	19	33	19
Ifov	-7	4	2	-7	-12	-1	-4	-19	-10	-20	-10	-16
Maramureş	23	40	35	36	20	16	4	21	11	-11	6	-12
Mehedinţi	10	4	-6	-2	-6	-3	-2	-10	-5	13	7	2
Mureş	-	-	-	-	-	-	-	-	-	-	-	-
Neamţ	4	15	14	22	14	21	12	20	16	8	36	21
Olt	12	5	11	4	4	3	-1	5	11	-4	12	-2
Prahova	0	9	6	13	21	3	-12	-24	2	11	10	-15
Satu-Mare	-10	-9	-6	-1	4	19	-7	-21	14	4	8	-1
Sălaj	21	20	3	9	29	15	1	17	-	-3	-25	1
Sibiu	-64	78	66	21	-35	21	-30	-70	-99	-99	-154	-23
Suceava	12	7	3	11	7	10	5	8	1	-3	-4	-21
Teleorman	-1	6	5	-4	1	5	1	1	6	4	7	-16
Timiş	-27	-25	-30	-8	-48	-39	-73	-58	-71	-61	-81	-32
Tulcea	-	2	11	14	-4	-	-8	7	6	8	13	-3
Vaslui	9	19	22	12	11	15	22	18	23	10	4	11
Vâlcea	6	-1	-6	2	3	8	-9	-20	-5	-9	-14	-6
Vrancea	-7	8	5	-1	4	-4	6	21	2	-1	4	8
Municipiul Bucureşti	33	13	12	-34	-23	-2	-39	-13	-5	-39	18	-

CAPITOLUL 3

FORȚA DE MUNCĂ

- ◆ Forța de muncă
- ◆ Condiții de muncă

CUPRINS

3. 1. Populația în vârstă de muncă
3. 2. Populația ocupată, pe sexe
3. 3. Populația ocupată pe activități ale economiei naționale (CAEN Rev.1)
3. 4. Numărul mediu al salariaților pe activități ale economiei naționale (CAEN Rev.1)
3. 5. Numărul mediu al salariaților pe forme de proprietate
3. 6. Numărul salariaților pe forme de proprietate, la 31 decembrie
3. 7. Numărul salariaților pe activități ale economiei naționale și pe sexe, la 31 decembrie (CAEN Rev.1)
3. 8. Populația ocupată, pe activități ale economiei naționale (CAEN Rev.2)
3. 9. Numărul mediu al salariaților, pe activități ale economiei naționale (CAEN Rev.2)
- 3.10. Numărul salariaților, la 31 decembrie, pe activități ale economiei naționale (CAEN Rev.2)
- 3.11. Numărul șomerilor și rata șomajului
- 3.12. Șomeri pe categorii, după nivelul de instruire
- 3.13. Numărul accidentaților din accidente de muncă
- 3.14. Conflicte de interese

Sursa datelor

Anuarul Statistic al României – ediția 2012.

Anchete statistice în unitățile economico-sociale privind forța de muncă.

Balanța forței de muncă elaborată de I.N.S.

Precizări metodologice

Populația ocupată, conform metodologiei balanței forței de muncă, cuprinde toate persoanele care, în anul de referință, au desfășurat o activitate economico-socială aducătoare de venit cu excepția cadrelor militare și persoanelor asimilate acestora (personalul Ministerului Apărării Naționale, Ministerului Internelor și Reformei Administrative, Serviciul Român de Informații, militarii în termen), salariaților organizațiilor politice și obștești și a deținuților.

Numărul salariaților pe activități ale economiei naționale s-a stabilit în funcție de locul în care aceștia își desfășoară activitatea.

Șomerii înregistrați reprezintă persoanele apte de muncă, ce nu pot fi încadrate din lipsă de locuri de muncă disponibile (Legea nr.1/1991 republicată în anul 1994 și completată prin Ordonanța Guvernului nr.47/1997) și care s-au înscris la agențiile teritoriale pentru ocuparea forței de muncă.

Incepând cu 1 martie 2002 a intrat în vigoare Legea nr. 76/2002 privind sistemul asigurărilor pentru șomaj și stimularea ocupării forței de muncă. În sensul prevederilor noii legi, șomer înregistrat este persoana care îndeplinește cumulativ următoarele condiții:

- a) este în căutarea unui loc de muncă de la vârsta de minimum 16 ani și până la îndeplinirea condițiilor de pensionare;
- b) starea de sănătate și capacitățile fizice și psihice o fac aptă pentru prestarea unei munci;
- c) nu are loc de muncă, nu realizează venituri sau realizează din activități autorizate potrivit legii, venituri mai mici decât salariul minim brut pe țară, garantat în plată, în vigoare;
- d) este disponibilă să înceapă lucrul în perioada imediat următoare dacă s-ar găsi un loc de muncă;
- e) este înregistrată la Agenția Națională pentru Ocuparea Forței de Muncă.

G.3.1. NUMĂRUL MEDIU AL SALARIAȚILOR

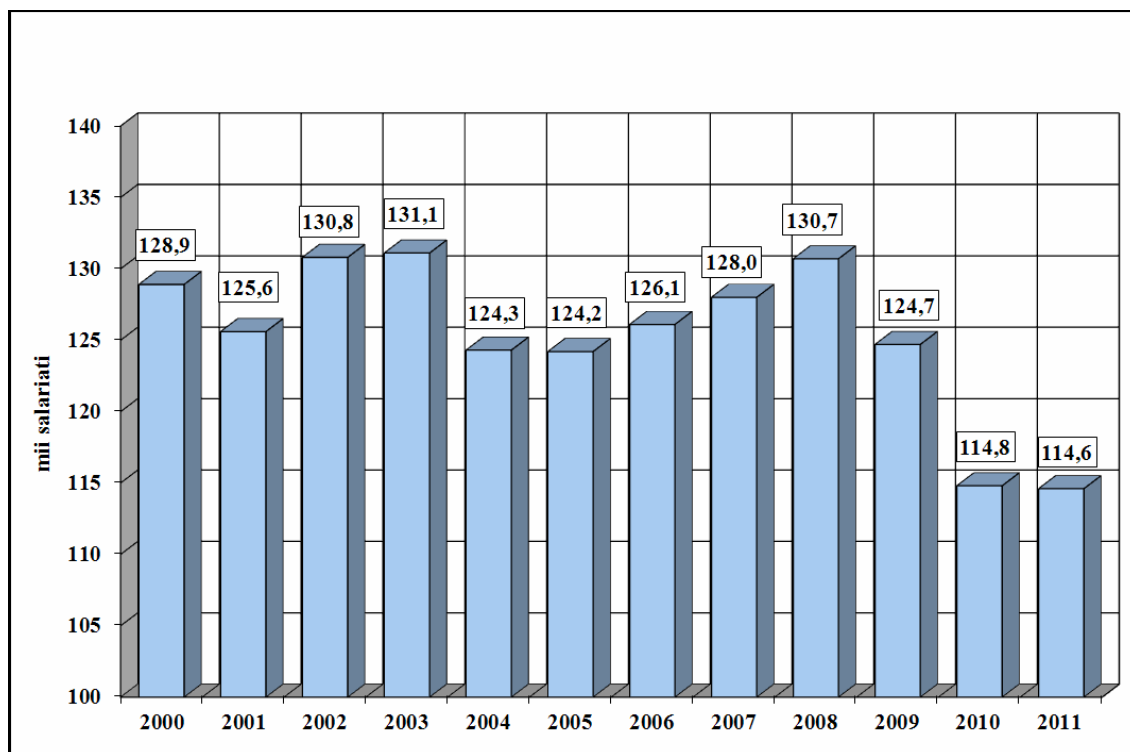

G.3.2. STRUCTURA SALARIAȚILOR PE FORME DE PROPRIETATE IN ANUL 2011

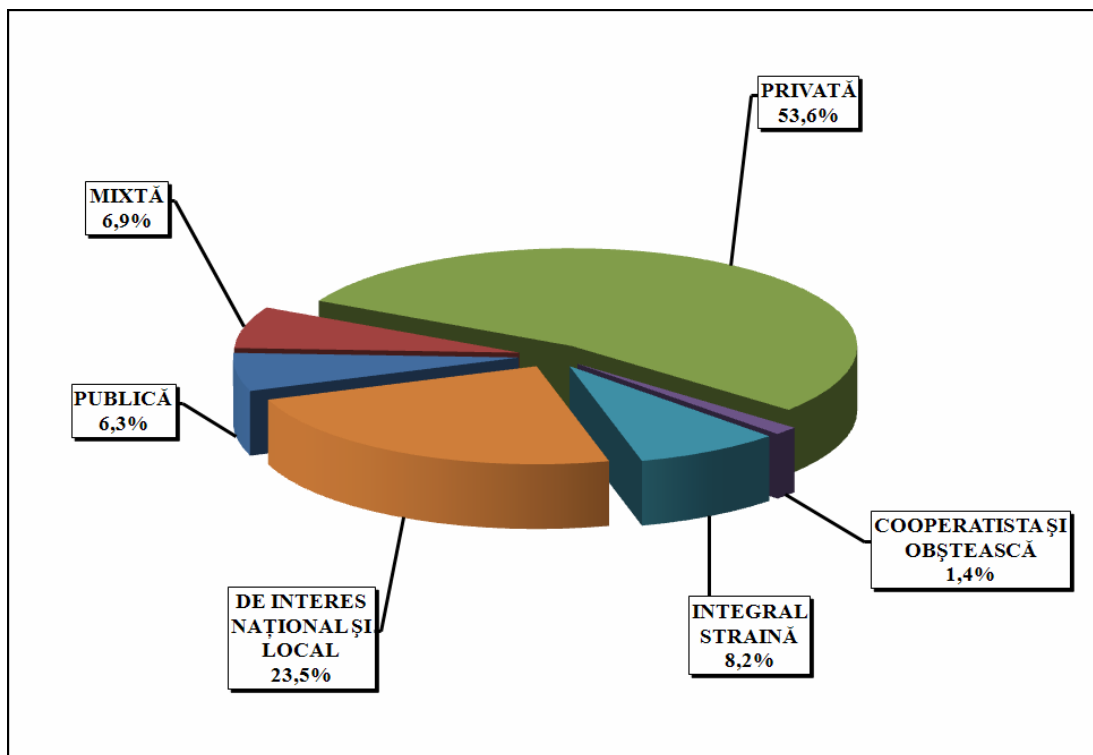

G.3.3. STRUCTURA ȘOMERILOR LA SFÂRȘITUL ANULUI 2011

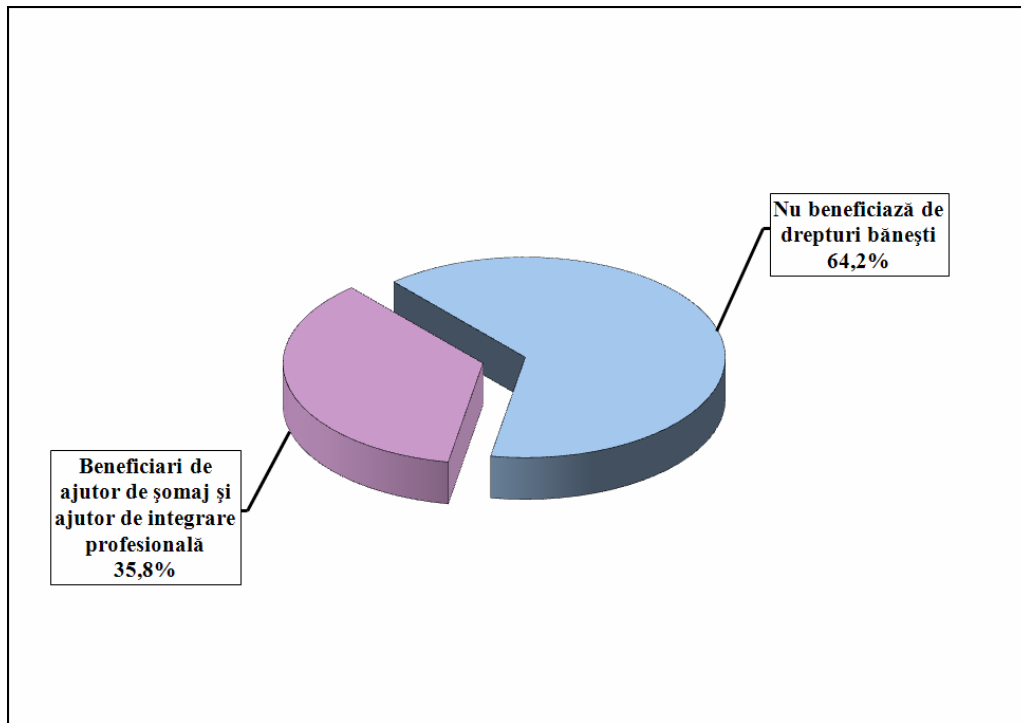

G.3.4. RATA ȘOMAJULUI - la sfârșitul anului -

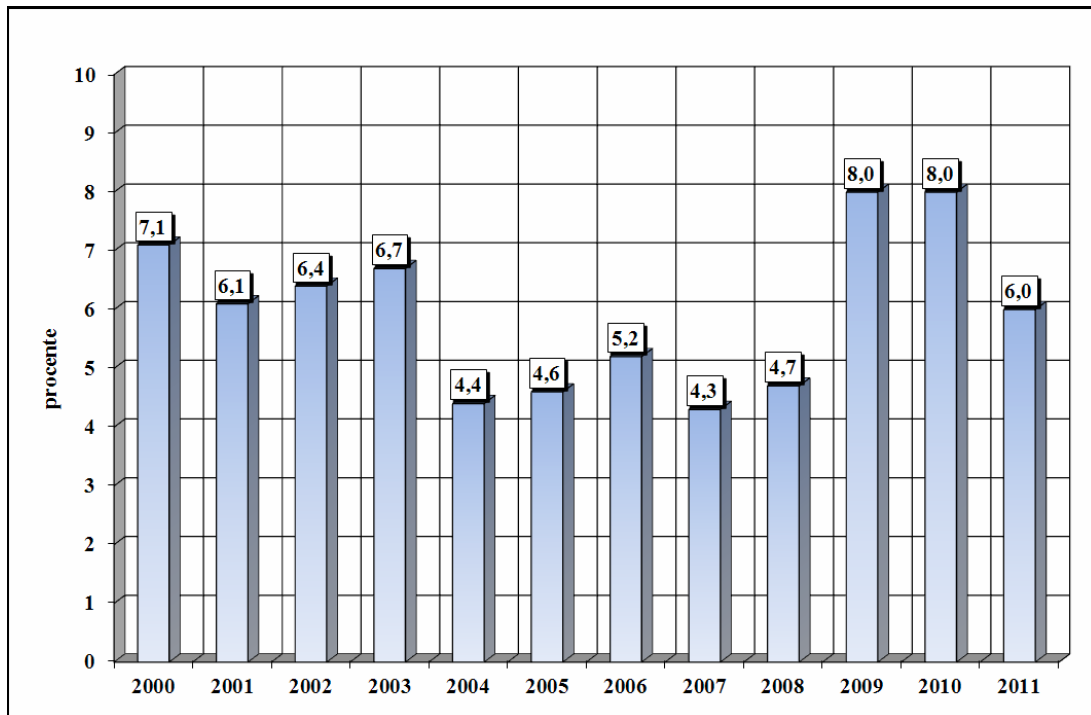

3.1. POPULAȚIA IN VÂRSTĂ DE MUNCĂ
- la sfârșitul anului -

- mii persoane -

	2000 ^{*)}	2001 ^{**)}	2002 ^{**)}	2003 ^{**)}	2004 ^{**)}	2005 ^{**)}	2006 ^{**)}	2007 ^{**)}	2008 ^{**)}	2009 ^{**)}	2010 ^{****)}	2011 ^{****)}
TOTAL din care:	351,8	366,7	357,3	359,9	360,4	362,1	366,7	365,2	364,1	368,5	373,2	371,1
- BĂRBAȚI	185,4	192,6	187,7	188,9	189,2	190,2	192,4	192,2	192,2	194,1	196,2	195,3
- FEMEI	166,4	174,1	169,6	171,0	171,2	171,9	174,3	173,0	171,9	174,4	177,0	175,8

^{*)} Bărbați 16-59 ani și femei 16-54 ani.

^{**)} Bărbați 16-62 ani și femei 16-57 ani.

^{****)} Pentru anul 2010, 16-59 ani pt. femei și 16-64 pt. barbati.

3.2. POPULAȚIA OCUPATĂ, PE SEXE
- la sfârșitul anului -

- mii persoane -

	2000	2001	2002	2003	2004	2005	2006	2007	2008	2009	2010	2011
TOTAL din care:	245,7	239,6	240,8	243,5	234,4	236,0	236,2	238,1	236,8	229,4	228,2	229,0
- BĂRBAȚI	127,7	123,1	125,6	130,7	124,2	125,1	125,5	129,9	128,5	127,1	124,8	123,0
- FEMEI	118,0	116,5	115,2	112,8	110,2	110,9	110,7	108,2	108,3	102,3	10103,4	106,0

**3.3. POPULAȚIA OCUPATĂ PE ACTIVITĂȚI
ALE ECONOMIEI NAȚIONALE (CAEN Rev.1)**
- la sfârșitul anului -

-mii persoane-

	2000	2001	2002	2003	2004	2005	2006	2007	2008
TOTAL din care:	245,7	239,6	240,8	243,5	234,4	236,0	236,2	238,1	236,8
Agricultură, vânătoare, silvicultură	103,1	100,4	87,1	82,9	75,9	76,8	72,6	70,8	68,9
Industrie - total	62,2	65,2	69,8	69,5	65,0	65,7	64,8	61,1	59,5
- Industrie extractivă	2,8	2,9	2,6	2,6	2,8	2,9	3,0	3,1	3,0
- Industrie prelucrătoare	53,4	56,6	61,9	62,3	57,9	58,4	57,6	53,8	53,2
- Energie electrică și termică, gaze și apă	6,0	5,7	5,3	4,6	4,3	4,4	4,2	4,2	3,3
Construcții	8,8	7,5	10,9	12,8	9,5	9,7	10,9	11,9	14,3
Comerț	21,4	20,0	26,0	27,5	27,5	28,2	30,4	33,4	29,9
Hoteluri și restaurante	2,7	2,5	2,8	3,3	4,6	3,9	4,0	4,3	4,9
Transport, depozitare și comunicații	11,1	8,7	9,3	9,4	10,5	10,1	11,1	11,7	12,6
Intermedieri financiare	2,3	1,7	1,6	1,6	1,6	1,9	1,9	2,2	2,6
Tranzacții imobiliare și alte servicii	3,5	4,0	3,9	5,1	6,4	5,7	6,1	6,6	8,1
Administrație publică și apărare	2,6	2,8	2,8	3,5	3,6	3,4	3,7	4,3	4,7
Invățământ	13,5	12,6	11,4	11,6	11,8	12,1	12,1	12,6	12,6
Sănătate și asistență socială	10,4	10,5	11,4	11,5	12,0	12,2	12,5	12,5	12,8
Celelalte activități ale economiei naționale	4,1	3,7	3,8	4,8	6,0	6,3	6,1	6,7	5,9

**3.4. NUMĂRUL MEDIU AL SALARIAȚILOR
PE ACTIVITĂȚI ALE ECONOMIEI NAȚIONALE (CAEN Rev.1)**

-persoane-

	2001	2002	2003	2004	2005	2006	2007	2008
TOTAL JUDEȚ din care:	125582	130840	131130	124310	124198	126141	127953	130740
Agricultură, vânătoare	2530	3063	2773	2677	2061	2278	2004	2007
Silvicultură, exploatare forestieră	1922	1277	750	932	1136	1586	1114	667
Piscicultură și pescuit	47	60	64	70	74	81	22	20
Industrie - total ¹⁾	60454	61574	60431	52891	54314	51948	48082	45659
Construcții	7188	9596	10337	7666	7747	8420	9290	10959
Comerț	13771	17010	16960	17210	17171	18875	21592	22340
Hoteluri și restaurante	2445	1953	2488	3044	2090	2305	2626	2872
Transport și depozitare	5039	5157	5111	5958	5685	5444	5595	6100
Poștă și telecomunicații	2299	2270	2077	1716	1306	1391	1462	1502
Intermedieri financiare	1412	1408	1524	1345	1713	1722	2024	2408
Tranzacții imobiliare și alte servicii	2044	1885	2454	3342	3017	3352	3668	5169
Administrație publică și apărare	2745	2790	3197	3464	3213	3405	4082	4339
Invățământ	11960	10736	10941	11281	11434	11572	11769	11961
Sănătate și asistență socială	9481	9905	9952	10177	10695	11030	11435	11733
Celelalte activități ale economiei naționale	2245	2156	2071	2537	2542	2732	3188	3004

¹⁾ Inclusiv energie electrică și termică, gaze și apă.

Notă: Pentru anul 2001, activitatea "Agricultură, vânătoare" nu conținea *vânătoarea* care era cuprinsă la "Silvicultură, exploatare forestieră și vânătoare".

3.5. NUMĂRUL MEDIU AL SALARIAȚILOR PE FORME DE PROPRIETATE

- persoane-

	2001	2002	2003	2004	2005	2006	2007	2008	2009	2010	2011
TOTAL JUDEȚ din care:	125582	130840	131130	124310	124198	126141	127953	130740	124747	114826	114551
Proprietate publică	15461	14069	13126	12273	12087	9879	11373	10817	8498	7634	7235
Proprietate mixtă (publică și privată)	20879	18171	15432	13751	10924	12469	10345	8859	8851	8070	7897
Proprietate privată	51846	60968	65395	60325	64258	66621	66452	69212	62873	59109	61442
Proprietate cooperatistă	5327	4899	4299	3433	2899	1868	2260	1879	764	1507	1298
Proprietate obștească	1045	414	173	178	188	191	262	324	339	339	299
Proprietate integral străina	5401	6641	6157	6171	6132	6404	7676	9835	12054	8334	9435
Proprietate de interes național	25623	25678	26548	28179	27710	28709	29585	29814	31368	29833	26945

3.6. NUMĂRUL SALARIAȚILOR PE FORME DE PROPRIETATE, LA 31 DECEMBRIE

- persoane-

	2001	2002	2003	2004	2005	2006	2007	2008	2009	2010	2011
TOTAL JUDEȚ din care:	125873	133129	138276	130940	132074	133364	135494	136357	128720	122832	123309
Proprietate publică	14196	13529	12940	12438	12448	10224	11463	10823	8711	7695	7362
Proprietate mixtă (publică și privată)	20626	17862	15511	14049	11789	12648	11031	9502	8680	8324	8265
Proprietate privată	52785	62762	70712	64135	68154	70437	70974	72073	65362	66243	67502
Proprietate cooperatistă	5378	4950	4320	3732	3116	1861	2420	1973	848	1868	1337
Proprietate obștească	1133	287	180	182	193	195	263	342	363	357	340
Proprietate integral străina	5588	7031	6970	6986	6706	8109	8459	10367	12859	8797	10639
Proprietate de interes național	26167	26708	27643	29418	29668	29890	30884	31277	31897	29548	27864

**3.7. NUMĂRUL SALARIAȚILOR
PE ACTIVITĂȚI ALE ECONOMIEI NAȚIONALE (CAEN Rev.1)
ȘI SEXE, LA 31 DECEMBRIE**

- persoane -

	Salariați - total								din care: femei							
	2001	2002	2003	2004	2005	2006	2007	2008	2001	2002	2003	2004	2005	2006	2007	2008
TOTAL JUDEȚ din care:	125873	133129	138276	130940	132074	133364	135494	136357	61131	63672	63221	62568	63288	64487	63221	65450
Agricultură, vânătoare	2060	2984	2611	2477	2210	2312	2012	1539	668	995	748	763	638	568	484	479
Silvicultură, exploatare forestieră	1304	762	726	1074	1202	1236	1051	671	216	87	95	92	164	232	84	68
Piscicultură și pescuit	51	63	67	78	78	57	22	23	5	7	9	12	9	19	5	6
Industrie - total ¹⁾	61415	61971	61928	56170	56855	54520	51281	47678	27527	27437	25471	23638	24989	24084	20820	20019
Construcții	6686	9862	11822	8115	8117	9096	9562	11190	705	987	1130	848	1107	904	824	890
Comerț	14285	17954	19253	18642	19171	20663	23231	22266	8495	9947	10928	10842	9851	12086	13246	13463
Hoteluri și restaurante	2324	2252	2666	2729	2306	2571	2794	3273	1535	1972	1656	1888	1671	1588	1948	2535
Transport și depozitare	4764	5377	5397	6088	5955	5956	5850	7146	848	916	1024	1136	889	1054	1021	1188
Poștă și telecomunicații	2304	2075	2128	1765	1374	1494	1569	1540	1330	1094	1113	964	807	935	940	879
Intermedieri financiare	1471	1458	1505	1490	1844	1897	2192	2558	1065	1064	1029	1040	1324	1334	1423	1783
Tranzacții imobiliare și alte servicii	2012	1831	2501	3510	3089	3388	3892	5715	672	492	739	1170	1262	1312	722	1844
Administrație publică și apărare	2777	2824	3480	3614	3433	3652	4303	4674	1655	1673	2111	2144	2086	2129	2299	2540
Invățământ	12559	11326	11503	11658	11934	11932	12401	12437	7888	7793	7975	8415	8336	8411	8739	8849
Sănătate și asistență socială	9605	10377	10391	10870	11450	11552	12102	12423	7402	8242	8200	8525	9100	8828	9446	9789
Celelalte activități ale economiei naționale	2256	2013	2298	2660	2996	3038	3232	3224	1120	966	993	1091	1055	1003	1220	1118

¹⁾ Inclusive energie electrică și termică, gaze și apă.

Notă: Pentru anul 2001, activitatea "Agricultură, vânătoare" nu conținea vânătoarea care era cuprinsă la "Silvicultură, exploatare forestieră și vânătoare".

**3.8. POPULAȚIA OCUPATĂ,
PE ACTIVITĂȚI ALE ECONOMIEI NAȚIONALE (CAEN Rev.2)**

	-mii persoane-			
	2008	2009	2010	2011
TOTAL din care:	236,8	229,4	228,2	229,0
Agricultură,silvicultură și pescuit	68,7	68,8	68,6	69,9
Industrie - total	61,2	55,6	55,8	56,1
- Industrie extractivă	3,0	3,0	3,0	2,9
- Industrie prelucrătoare	52,9	47,1	47,8	48,1
- Producția și furnizarea de energie electrică și termică, gaze, apă caldă și aer condiționat	2,3	2,3	2,1	2,1
-Distribuția apei,salubritate,gestionarea deșeurilor, activități de decontaminare	3,0	3,2	2,9	3,0
Construcții	14,5	13,3	13,2	13,0
Comerț cu ridicata și cu amănuntul, repararea autovehiculelor și motocicletelor	29,6	29,5	30,6	31,4
Hoteluri și restaurante	4,9	3,4	3,6	3,7
Transport și depozitare	12,5	12,5	12,8	12,8
Informații și comunicații	1,6	1,4	1,4	1,6
Intermedieri financiare și asigurări	2,6	2,5	2,0	1,9
Tranzacții imobiliare	0,6	0,8	0,6	0,5
Activități profesionale,științifice și tehnice	2,7	2,4	2,2	2,4
Activități de servicii administrative și activități de servicii suport	2,8	3,1	3,2	3,7
Administrație publică și apărare,asigurari sociale din sistemul public	4,6	5,3	4,7	4,5
Invățământ	12,6	11,9	11,3	11,1
Sănătate și asistență socială	12,7	13,1	12,3	11,3
Activități de spectacole,culturale și recreative	1,7	1,9	1,8	1,6
Alte activități de servicii	3,5	3,9	4,1	3,5

Notă: La prezentarea datelor este utilizată Clasificarea Activităților din Economia Națională – CAEN Rev.2, elaborată de Institutul Național de Statistică și care este compatibilă cu clasificările utilizate în statistica europeană (NACE Rev. 2) și internațională (ISIC Rev.4).

CAEN Rev.2 este utilizată la nivel național începând cu 01.01.2008 în temeiul Ordinului nr. 337/2007 al Președintelui INS, privind actualizarea Clasificării Activităților din Economia Națională - CAEN, aprobată prin H.G. nr. 656/1997.

**3.9. NUMARUL MEDIU AL SALARIAȚILOR,
PE ACTIVITĂȚI ALE ECONOMIEI NAȚIONALE (CAEN Rev.2) , ȘI SEXE**

-mii persoane-

	2008		2009		2010		2011	
	Total	din care: femei	Total	din care: femei	Total	din care: femei	Total	din care: femei
TOTAL din care:	130740	62753	124747	55918	114826	53868	114551	54880
Agricultură,silvicultură și pescuit	2551	738	2124	671	1838	423	1871	456
Industrie - total	46672	18808	40620	14361	38898	15520	40079	16333
- Industrie extractivă	2889	264	2935	266	2911	289	2862	292
- Industrie prelucrătoare	38875	17396	32858	13016	31441	14234	32771	15005
- Producția și furnizarea de energie electrică și termică, gaze, apă caldă și aer condiționat	2479	589	2452	523	2216	462	1998	452
- Distribuția apei,salubritate,gestionarea deșeurilor, activități de decontaminare	2429	559	2375	556	2330	535	2448	584
Construcții	11039	874	10143	820	8482	964	8356	1062
Comerț cu ridicata și cu amănuntul, repararea autovehiculelor și motocicletelor	22197	14063	20616	9978	17137	8732	19279	10738
Hoteluri și restaurante	2872	2109	2937	2198	2752	1891	2829	1812
Transport și depozitare	7099	1646	7743	1744	7442	1545	6768	1462
Informații și comunicații	1406	438	1496	367	1328	505	1293	380
Intermedieri financiare și asigurări	2422	1667	2406	1671	1798	1276	1768	1189
Tranzacții imobiliare	371	214	480	218	439	192	352	195
Activități profesionale,științifice și tehnice	1995	845	1770	804	2119	1284	1776	998
Activități de servicii administrative și activități de servicii suport	2467	570	2713	606	2966	624	3028	877
Administrație publică și apărare,asigurari sociale din sistemul public	4273	2311	5063	2595	4731	2529	4295	2324
Invățământ	11961	8482	11576	8765	11126	8031	10560	7707
Sănătate și asistență socială	11589	9251	12733	10094	11607	9443	10260	8266
Activități de spectacole,culturale și recreative	1078	519	1488	729	1446	725	1311	641
Alte activități de servicii	748	218	839	297	717	184	726	440

Notă: La prezentarea datelor este utilizată Clasificarea Activităților din Economia Națională – CAEN Rev.2, elaborată de Institutul Național de Statistică și care este compatibilă cu clasificările utilizate în statistica europeană (NACE Rev. 2) și internațională (ISIC Rev.4).

CAEN Rev.2 este utilizată la nivel național începând cu 01.01.2008 în temeiul Ordinului nr. 337/2007 al Președintelui INS, privind actualizarea Clasificării Activităților din Economia Națională - CAEN, aprobată prin H.G. nr. 656/1997.

**3.10. NUMARUL SALARIAȚILOR, LA 31 DECEMBRIE,
PE ACTIVITĂȚI ALE ECONOMIEI NAȚIONALE (CAEN Rev.2)**

-mii persoane-

	2008		2009		2010		2011	
	Total	din care: femei	Total	din care: femei	Total	din care: femei	Total	din care: femei
TOTAL din care:	136357	65450	128720	57809	122832	57672	123309	59285
Agricultură,silvicultură și pescuit	2118	495	2172	693	1858	453	1995	485
Industrie - total	48682	20194	42508	15395	41827	17087	42366	17649
- Industrie extractivă	2993	278	3025	270	3021	323	2915	312
- Industrie prelucrătoare	40953	18805	34625	14045	34252	15784	34774	16292
- Producția și furnizarea de energie electrică și termică, gaze, apă caldă și aer condiționat	2266	524	2324	499	2126	444	2050	478
- Distribuția apei,salubritate,gestionarea deșeurilor, activități de decontaminare	2470	587	2534	581	2428	536	2627	567
Construcții	11273	894	9792	814	9217	1045	9376	1405
Comerț cu ridicata și cu amănuntul, repararea autovehiculelor și motocicletelor	22080	13447	21241	9593	20752	10607	21676	12079
Hoteluri și restaurante	3273	2535	3285	2556	3148	2238	3136	1959
Transport și depozitare	8177	1891	7908	1786	7232	1509	6969	1552
Informații și comunicații	1571	519	1356	386	1415	550	1472	468
Intermedieri financiare și asigurări	2574	1794	2484	1767	1992	1389	1889	1307
Tranzacții imobiliare	405	218	477	216	465	193	400	220
Activități profesionale,științifice și tehnice	2153	957	1882	945	1748	905	1902	965
Activități de servicii administrative și activități de servicii suport	2659	616	3090	614	3206	653	3686	1102
Administrație publică și apărare,asigurari sociale din sistemul public	4602	2481	5287	2709	4697	2610	4482	2432
Invățământ	12437	8849	11758	8996	11209	8090	10976	8052
Sănătate și asistență socială	12270	9729	12947	10271	11664	9364	10697	8402
Activități de spectacole,culturale și recreative	1195	580	1670	757	1599	764	1492	737
Alte activități de servicii	888	251	863	311	799	215	795	471

Notă: La prezentarea datelor este utilizată Clasificarea Activităților din Economia Națională – CAEN Rev.2, elaborată de Institutul Național de Statistică și care este compatibilă cu clasificările utilizate în statistica europeană (NACE Rev. 2) și internațională (ISIC Rev.4).

CAEN Rev.2 este utilizată la nivel național începând cu 01.01.2008 în temeiul Ordinului nr. 337/2007 al Președintelui INS, privind actualizarea Clasificării Activităților din Economia Națională - CAEN, aprobată prin H.G. nr. 656/1997.

3.11. NUMĂRUL ȘOMERILOR ȘI RATA ȘOMAJULUI
- la sfârșitul anului -

- persoane -

	2000	2001	2002	2003	2004	2005	2006	2007	2008	2009	2010	2011
NUMĂRUL ȘOMERILOR INREGISTRAȚI - TOTAL	18887	15488	16554	17360	10736	11473	13082	10691	11607	19999	19740	14568
din care: femei	8058	6434	6256	7139	4793	4965	5598	4675	5245	8389	8372	6326
din total:												
- Beneficiari de ajutor de șomaj și ajutor de integrare profesională - total	7094	6280	4079	6461	4275	5401	4004	3095	4166	11702	9134	5212
din care: femei	3139	2661	2061	3161	1976	2415	1971	1601	2205	5181	4159	2668
- Beneficiari de alocație de sprijin ¹⁾ - total	9234	7064	2892	23	-	-	-	-	-	-	7824	4105
din care: femei	4000	2709	1061	1	-	-	-	-	-	-	3482	2079
- Beneficiari de plăți compensatorii ²⁾	1536	56	-	-	-	-	-	-	-	-	1310	1107
din care: femei	507	9	-	-	-	-	-	-	-	-	677	589
Șomeri neindemnizați – total	1023	2088	9583	10876	6461	6072	9078	7596	7441	8297	10606	9356
din care: femei	412	1055	3134	3977	2817	2550	3627	3074	3040	3208	4213	3658
RATA ȘOMAJULUI-TOTAL (%)	7,1	6,1	6,4	6,7	4,4	4,6	5,2	4,3	4,7	8,0	8,0	6,0
din care: femei	6,4	5,2	5,1	6,0	4,2	4,3	4,8	4,1	4,6	7,6	7,5	5,6

¹⁾ Ca urmare a expirării perioadei de 270 de zile de acordare a ajutorului de șomaj.

²⁾ Conform OUG 98/1999.

3.12. ȘOMERI PE CATEGORII, DUPĂ NIVELUL DE PREGĂTIRE
- la sfârșitul anului -

- persoane -

	2000	2001	2002	2003	2004	2005	2006	2007	2008	2009	2010	2011
ȘOMERI INREGISTRAȚI – TOTAL	18887	15488	16554	17360	10736	11473	13082	10691	11607	19999	19740	14568
Beneficiază de ajutor de șomaj și ajutor de integrare profesională - total	7094	6280	4079	6461	4275	5401	4004	3095	4166	11702	9134	5212
din care, după nivelul de instruire:												
- primar, gimnazial și profesional	3985	3826	2342	3640	2480	3557	2463	1784	2566	7036	4941	2444
- liceal și postliceal	2834	2202	1497	2394	1550	1568	1327	1078	1244	3607	3187	2053
- universitar	275	252	240	427	245	276	214	233	356	1059	1006	715
Beneficiază de alocație de sprijin¹⁾ – total	9234	7064	2892	23	-	-	-	-	-	-	-	-
din care, după nivelul de instruire:												
- primar, gimnazial și profesional	6155	4801	2077	23	-	-	-	-	-	-	-	-
- liceal și postliceal	2924	2107	748	-	-	-	-	-	-	-	-	-
- universitar	155	156	67	-	-	-	-	-	-	-	-	-
Beneficiază plăți compensatorii²⁾ - total	1536	56	-	-	-	-	-	-	-	-	-	-
din care, după nivelul de instruire:												
- primar, gimnazial și profesional	1079	45	-	-	-	-	-	-	-	-	-	-
- liceal și postliceal	412	11	-	-	-	-	-	-	-	-	-	-
- universitar	45	-	-	-	-	-	-	-	-	-	-	-
Nu beneficiază de drepturi bănești³⁾ total	1023	2088	9583	10876	6461	6072	9078	7596	7441	8297	10606	9356
din care, după nivelul de instruire:												
- primar, gimnazial și profesional	742	1518	9401	10411	5391	5594	8247	6785	6525	7675	9624	8625
- liceal și postliceal	271	548	165	421	859	386	661	649	650	420	759	463
- universitar	10	22	17	44	211	92	170	162	266	202	223	268

¹⁾ Ca urmare a expirării perioadei de 270 de zile de acordare a ajutorului de șomaj.

²⁾ Conform OUG 98/1999.

³⁾ Nu beneficiază de prevederile Legii 1/1991.

3.13. NUMĂRUL ACCIDENTAȚILOR DIN ACCIDENTELE DE MUNCĂ

	2000	2001	2002	2003	2004	2005	2006	2007	2008	2009	2010	2011
NUMĂR ACCIDENTAȚI												
TOTAL - din care:	112	104	137	132	124	106	99	127	124	81	123	111
- mortal	6	8	13	10	5	12	8	9	8	9	10	6
- incapacitate temporară de muncă	106	96	124	122	119	94	91	118	116	72	113	105
ACCIDENTE COLECTIVE												
- număr accidente	-	-	1	1	-	-	-	-	-	-	2	-
- număr accidentați, din care:	-	-	3	7	-	-	-	-	-	-	-	-
- mortal	-	-	1	-	-	-	-	-	-	-	11	-
RATA ACCIDENTELOR DE MUNCĂ (%)	0,65	0,52	0,69	0,76	0,70	0,60	0,57	0,82	0,69	0,55	0,86	0,78

3.12. CONFLICTE DE INTERESE

	2000	2001	2002	2003	2004	2005	2006	2007	2008	2009	2010	2011
NUMĂRUL CONFLICTELOR DE INTERESE	4	-	4	1	3	1	5	-	1	1	3	-
In % față de total țară	2,8	-	3,5	0,8	3,8	1,0	5,3	-	0,9	1,1	4,1	-

CAPITOLUL 4

VENITURILE POPULAȚIEI

- ◆ Veniturile populației

CUPRINS

VENITURILE POPULAȚIEI

4. 1. Câștigul salarial mediu lunar pe activități ale economiei naționale (CAEN Rev.1)
4. 2. Câștigul salarial mediu brut lunar pe activități ale economiei naționale (CAEN Rev.2), și sexe
4. 3. Câștigul salarial mediu net lunar pe activități ale economiei naționale (CAEN Rev.2), și sexe
4. 4. Câștigul salarial mediu brut lunar pe forme de proprietate
4. 5. Câștigul salarial mediu net lunar pe forme de proprietate
4. 6. Indicii câștigului salarial real

Sursa datelor

Anuarul Statistic al României - ediția 2012

Anchetele statistice în unitățile economico-sociale din sectoarele public, mixt, privat, cooperatist și obștesc.

Precizări metodologice

Câștigul salarial nominal brut cuprinde:

- salariile - respectiv drepturile în bani și în natură convenite salariaților pentru munca efectiv prestată (inclusiv pentru timpul lucrat suplimentar), potrivit formei de salarizare aplicate, sporurile și indemnizațiile acordate ca procent din salariu sau în sume fixe, alte adaosuri la salarii potrivit legii, sumele plătite pentru timpul nelucrat (indemnizațiile pentru concediile de odihnă și de studii, zile de sărbătoare și alte zile libere, sumele plătite din fondul de salarii pentru concedii medicale), premiile, primele de vacanță și alte sume plătite din fondul de salarii conform actelor normative sau contractelor colective de muncă;

- sumele plătite din profitul net și din alte fonduri.

Câștigul salarial nominal net se calculează scăzând din câștigul salarial nominal brut următoarele elemente: impozitul aferent, contribuția salariaților la bugetul asigurărilor pentru șomaj, contribuția individuală de asigurări sociale de stat și contribuția salariaților pentru asigurările sociale de sănătate.

Indicele câștigului salarial real s-a calculat ca raport între indicele câștigului salarial nominal mediu net și indicele prețurilor de consum al populației la nivel de țară.

**G.4.1. ABATERILE CÂȘTIGULUI SALARIAL NOMINAL MEDIU NET LUNAR
FAȚĂ DE MEDIA PE JUDEȚ ÎN ANUL 2011**

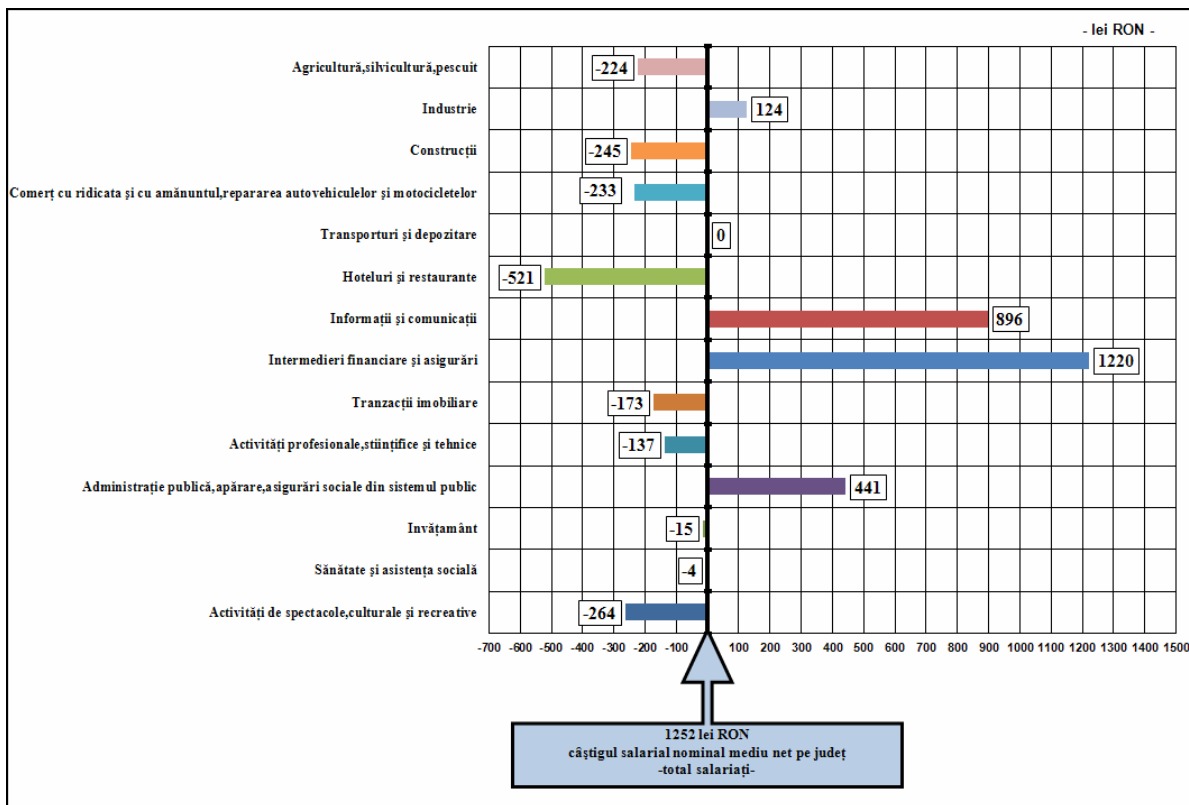

**G.4.2. ABATERILE CÂȘTIGULUI SALARIAL NOMINAL MEDIU NET LUNAR
FAȚĂ DE MEDIA PE JUDEȚ ÎN ANUL 2011**

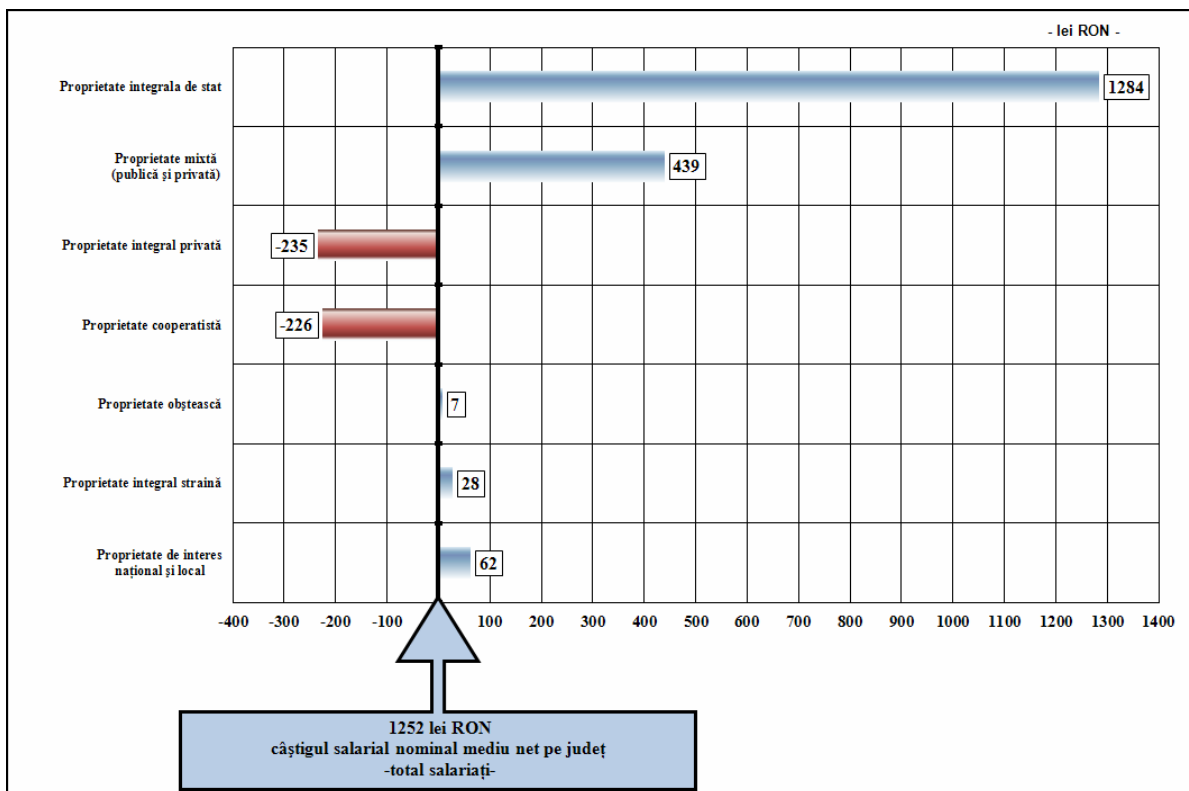

**4.1. CÂȘTIGUL SALARIAL MEDIU LUNAR
PE ACTIVITĂȚI ALE ECONOMIEI NAȚIONALE (CAEN Rev.1)**

- lei/ salariat -

	BRUT								NET							
	2001	2002	2003	2004	2005 ^{*)}	2006 ^{*)}	2007 ^{*)}	2008 ^{*)}	2001	2002	2003	2004	2005 ^{*)}	2006 ^{*)}	2007 ^{*)}	2008 ^{*)}
TOTAL JUDEȚ din care:	3754401	4854047	6248753	7471752	861	1029	1265	1508	3303965	4254447	5435037	6770472	741	827	1032	1133
Agricultură, vânătoare	2745512	3461546	3899296	4741190	575	615	809	1099	2356601	2995512	3374263	4183550	545	549	667	843
Silvicultură, exploatare forestieră	3065591	4664789	7398666	8121423	740	809	998	1508	2085052	3057922	4527857	5338768	478	591	609	1142
Piscicultura și pescuitul	2850682	3600001	4516927	5207143	552	587	779	1013	2822590	3136729	4257183	4895202	561	619	544	752
Industria extractivă	7682359	11518613	12715642	15210960	1546	2237	2832	3549	6971596	10505244	11472234	13988976	1382	2028	2608	2555
Industria prelucrătoare	3315094	4133475	5521418	7443060	778	859	1086	1276	2949247	3795614	4898089	6610930	708	733	897	983
Energia electrică și termică, gaze și apă	6450011	8467301	10493295	12569902	1747	1975	2378	3120	5923733	7890751	8745970	11087585	1435	1609	2005	2295
Construcții	3679568	4784521	5341338	6738303	654	816	983	1237	3201026	4370848	4778811	6051883	607	736	886	944
Comerț	2532612	3285136	5225746	4251845	560	765	988	1029	2229094	2769970	4615928	4144788	537	676	874	783
Hoteluri și restaurante	2276132	2575117	4210342	4661794	569	600	690	995	2407984	2612846	4412912	5374034	684	721	683	763
Transporturi și depozitare	4134504	5357953	7420188	8287876	876	1144	1365	1632	4067946	5604451	7122878	8350000	873	1192	1464	1221
Poștă și telecomunicații	6674486	10182450	11078799	11291570	1350	1098	1313	1618	6501187	8173039	10513137	10740148	943	910	1129	1210
Intermedieri financiare	10856725	14471541	17218066	21239095	2186	2304	2788	3804	4701989	6865570	9936553	10346591	1104	922	1335	2798
Tranzacții imobiliare și alte servicii	3463221	4499762	5926616	6424721	663	929	1019	1394	2866766	3261937	3852136	4936122	576	617	700	1046
Administrație publică și apărare	5268981	6827625	9076113	10391287	1357	1920	2538	3168	3003898	3827722	4675925	4495459	524	773	812	2339
Invățământ	3693704	5520800	6398828	7836813	1050	1313	1388	1813	2573962	3678329	3958696	6541409	840	782	946	1318
Sănătate și asistență socială	3709626	4489962	5739868	7110412	942	1121	1316	1291	2929060	3464032	4327390	5251304	678	819	1096	960
Celelalte activități ale economiei naționale	3274914	5743137	5553557	6953324	765	854	994	1300	2326542	2912562	4008386	5157011	555	659	884	981

^{*)} Începând cu anul 2005 câștigul salarial este exprimat în lei noi – RON.

Notă: Pentru anul 2001, activitatea "Agricultură, vânătoare" nu conținea *vânătoarea* care era cuprinsă la "Silvicultură, exploatare forestieră și vânătoare".

**4.2. CÂȘTIGUL SALARIAL MEDIU BRUT LUNAR,
PE ACTIVITĂȚI ALE ECONOMIEI NAȚIONALE (CAEN Rev.2), ȘI SEXE**

-lei / salariat -

	2008		2009		2010		2011	
	Total	din care: femei	Total	din care: femei	Total	din care: femei	Total	din care: femei
TOTAL din care:	1508	1379	1623	1604	1680	1599	1711	1608
Agricultură, silvicultură și pescuit	1213	1100	1340	1201	1385	1369	1401	1315
Industrie - total	1556	1234	1679	1407	1825	1514	1880	1576
- Industrie extractivă	3549	3172	3912	3713	4150	4150	4125	3755
- Industrie prelucrătoare	1278	1104	1328	1246	1478	1363	1540	1424
- Producția și furnizarea de energie electrică și termică, gaze, apă caldă și aer condiționat	3593	3698	3622	3796	3867	4327	4403	4952
- Distribuția apei, salubritate, gestionarea deșeurilor, activități de decontaminare	1558	1757	1766	1811	1657	1664	1757	1794
Construcții	1239	1362	1165	1498	1397	1336	1359	1323
Comerț cu ridicata și cu amănuntul, repararea autovehiculelor și motocicletelor	1030	887	1098	1024	1167	1133	1394	1318
Hoteluri și restaurante	995	923	1016	1000	1084	1040	978	958
Transport și depozitare	1607	1574	1635	1588	1655	1698	1720	1726
Informații și comunicații	1962	1869	1904	2250	2444	2218	2882	2748
Intermedieri financiare și asigurări	3802	3400	3679	3294	3343	3128	3424	3265
Tranzacții imobiliare	1389	1176	1405	1420	1240	1147	1498	1465
Activități profesionale, științifice și tehnice	1569	1639	1643	1709	1664	1491	1539	1508
Activități de servicii administrative și activități de servicii suport	1108	1711	1365	2203	1427	2358	1479	2077
Administrație publică și apărare, asigurări sociale din sistemul public	3204	3446	2661	2862	2539	2810	2346	2531
Invățământ	1813	1784	1970	1922	1873	1811	1687	1620
Sănătate și asistență socială	1276	1219	1821	1721	1663	1572	1709	1688
Activități de spectacole, culturale și recreative	1352	1321	1411	1380	1299	1281	1347	1306
Alte activități de servicii	906	902	935	905	948	898	880	855

Notă: La prezentarea datelor este utilizată Clasificarea Activităților din Economia Națională – CAEN Rev.2, elaborată de Institutul Național de Statistică și care este compatibilă cu clasificările utilizate în statistica europeană (NACE Rev. 2) și internațională (ISIC Rev.4).

CAEN Rev.2 este utilizată la nivel național începând cu 01.01.2008 în temeiul Ordinului nr. 337/2007 al Președintelui INS, privind actualizarea Clasificării Activităților din Economia Națională - CAEN, aprobată prin H.G. nr. 656/1997.

**4.3. CÂȘTIGUL SALARIAL MEDIU NET LUNAR,
PE ACTIVITĂȚI ALE ECONOMIEI NAȚIONALE (CAEN Rev.2), ȘI SEXE**

-lei / salariat -

	2008		2009		2010		2011	
	Total	din care: femei	Total	din care: femei	Total	din care: femei	Total	din care: femei
TOTAL din care:	1133	1035	1207	1189	1238	1179	1252	1178
Agricultură, silvicultură și pescuit	925	840	1016	915	1031	1014	1028	971
Industrie - total	1180	947	1265	1074	1354	1133	1376	1162
- Industrie extractivă	2555	2279	2809	2668	2984	3011	2942	2684
- Industrie prelucrătoare	985	856	1016	959	1110	1026	1136	1055
- Producția și furnizarea de energie electrică și termică, gaze, apă caldă și aer condiționat	2628	2683	2634	2768	2806	3141	3185	3572
- Distribuția apei, salubritate, gestionarea deșeurilor, activități de decontaminare	1186	1308	1388	1399	1228	1217	1285	1294
Construcții	946	1037	871	1106	1033	981	1007	976
Comerț cu ridicata și cu amănuntul, repararea autovehiculelor și motocicletelor	785	678	823	773	870	843	1019	960
Hoteluri și restaurante	763	707	775	758	808	774	731	719
Transport și depozitare	1205	1196	1219	1195	1211	1249	1252	1266
Informații și comunicații	1446	1383	1404	1661	1797	1612	2148	2036
Intermedieri financiare și asigurări	2796	2514	2657	2390	2407	2255	2472	2360
Tranzacții imobiliare	1064	896	1059	1064	919	849	1079	1063
Activități profesionale, științifice și tehnice	1154	1197	1200	1246	1213	1105	1115	1096
Activități de servicii administrative și activități de servicii suport	842	1270	1019	1617	1049	1699	1085	1505
Administrație publică și apărare, asigurări sociale din sistemul public	2365	2532	1950	2088	1832	2027	1693	1827
Invățământ	1318	1294	1411	1370	1376	1336	1237	1190
Sănătate și asistență socială	949	907	1359	1274	1209	1143	1248	1232
Activități de spectacole, culturale și recreative	1008	988	1043	1022	950	943	988	969
Alte activități de servicii	700	692	696	675	714	675	661	645

Notă: La prezentarea datelor este utilizată Clasificarea Activităților din Economia Națională – CAEN Rev.2, elaborată de Institutul Național de Statistică și care este compatibilă cu clasificările utilizate în statistica europeană (NACE Rev. 2) și internațională (ISIC Rev.4).

CAEN Rev.2 este utilizată la nivel național începând cu 01.01.2008 în temeiul Ordinului nr. 337/2007 al Președintelui INS, privind actualizarea Clasificării Activităților din Economia Națională - CAEN, aprobată prin H.G. nr. 656/1997.

4.4. CÂȘTIGUL SALARIAL MEDIU BRUT LUNAR PE FORME DE PROPRIETATE

- lei /salariat -

	2001	2002	2003	2004	2005 ^{*)}	2006 ^{*)}	2007 ^{*)}	2008 ^{*)}	2009 ^{*)}	2010 ^{*)}	2011 ^{*)}
TOTAL JUDEȚ din care:	3754401	4854047	6248753	7471752	861	1029	1265	1508	1623	1680	1711
Proprietate publică	5955979	8000793	10592996	12460550	1481	1732	2363	2946	3249	3458	3539
Proprietate mixtă (publică și privată)	4625398	6348077	8505081	10138669	1210	1414	1517	2120	2201	2110	2325
Proprietate privată	2963746	3772218	5077073	5900760	629	768	956	1115	1179	1310	1378
Proprietate cooperatistă	2205990	2827840	3773862	5050199	533	629	787	914	1139	1093	1392
Proprietate obștească	4302642	12028023	6182080	7160112	914	1072	1438	2019	2126	1993	1753
Proprietate integral străină	2822421	3978568	5030656	7086952	863	911	1132	1376	1395	1696	1748
Proprietate de interes național	3812054	5138642	6359148	7741921	1025	1277	1517	1793	2003	1864	1801

^{*)} Începând cu anul 2005 câștigul salarial este exprimat în lei noi – RON.

4.5. CÂȘTIGUL SALARIAL MEDIU NET LUNAR PE FORME DE PROPRIETATE

- lei /salariat -

	2001	2002	2003	2004	2005 ^{*)}	2006 ^{*)}	2007 ^{*)}	2008 ^{*)}	2009 ^{*)}	2010 ^{*)}	2011 ^{*)}
TOTAL JUDEȚ din care:	2734030	3497464	4629628	5634486	671	784	950	1133	1207	1238	1252
Proprietate publică	4082351	5515252	7609769	9014321	1123	1306	1730	2166	2381	2503	2536
Proprietate mixtă (publică și privată)	3291804	4501493	6210444	7417777	951	1081	1153	1586	1636	1557	1691
Proprietate privată	2225656	2805089	3813176	4596863	503	595	727	854	890	976	1017
Proprietate cooperatistă	1721102	2187908	3053173	4070541	438	504	628	717	868	834	1026
Proprietate obștească	3026548	7927806	4330597	5002133	705	806	1060	1511	1532	1466	1259
Proprietate integral străină	2111911	2883032	3883263	5502108	682	715	871	1051	1056	1259	1280
Proprietate de interes național	2821315	3659922	4675792	5733784	771	948	1124	1318	1468	1358	1314

^{*)} Începând cu anul 2005 câștigul salarial este exprimat în lei noi – RON.

4.6. INDICIILE CÂȘTIGULUI SALARIAL REAL
- total salariați -

- procente -

Față de:	1990	1995	2000	2001	2002	2003	2004	2005	2006	2007	2008	2009	2010	2011
1990	100,0	61,0	53,3	55,3	57,7	66,3	72,1	78,7	86,3	99,8	110,3	111,3	107,7	102,9
1991		75,8	65,9	68,4	71,4	82,0	89,2	97,4	106,8	123,4	136,5	137,7	133,2	127,3
1992		92,2	79,4	82,4	86,1	98,8	107,4	117,4	128,7	148,8	164,5	166,0	160,6	153,5
1993		110,8	96,1	99,7	104,1	119,5	130,0	142,0	155,7	180,0	199,0	200,8	194,2	185,7
1994		115,8	100,3	104,1	108,7	124,7	135,7	148,2	162,5	187,8	207,7	209,6	202,8	193,9
1995		100,0	86,7	90,9	93,9	107,8	117,3	128,1	140,5	162,4	179,6	181,2	175,2	167,5
1996			79,0	82,0	85,6	98,2	106,8	116,7	127,9	147,9	163,5	165,0	159,6	152,6
1997			94,9	98,5	102,9	118,1	128,4	140,3	153,8	177,8	196,6	198,4	191,9	183,4
1998			94,9	98,5	102,8	118,0	128,3	140,2	153,7	177,7	196,5	198,2	191,7	183,3
1999			92,1	95,6	99,8	114,6	124,6	136,1	149,3	172,5	190,8	192,5	186,2	178,0
2000			100,0	103,8	108,3	124,4	135,3	147,8	162,1	187,3	207,2	209,0	202,1	193,2
2001				100,0	104,4	119,9	130,4	142,5	156,2	180,5	199,6	201,4	194,7	186,2
2002					100,0	114,8	124,9	136,4	149,6	172,9	191,2	192,9	186,5	178,3
2003						100,0	108,8	118,8	130,3	150,6	166,5	168,0	162,4	155,3
2004							100,0	109,3	119,8	138,5	153,1	154,5	149,3	142,8
2005								100,0	109,6	126,7	140,1	141,4	136,7	130,7
2006									100,0	115,6	127,8	128,9	124,7	119,2
2007										100,0	110,6	111,6	107,9	103,1
2008											100,0	100,9	97,5	93,3
2009												100,0	96,7	92,4
2010													100,0	95,6
2011														100,0

G.4.3. INDICIILE CÂȘTIGULUI SALARIAL REAL

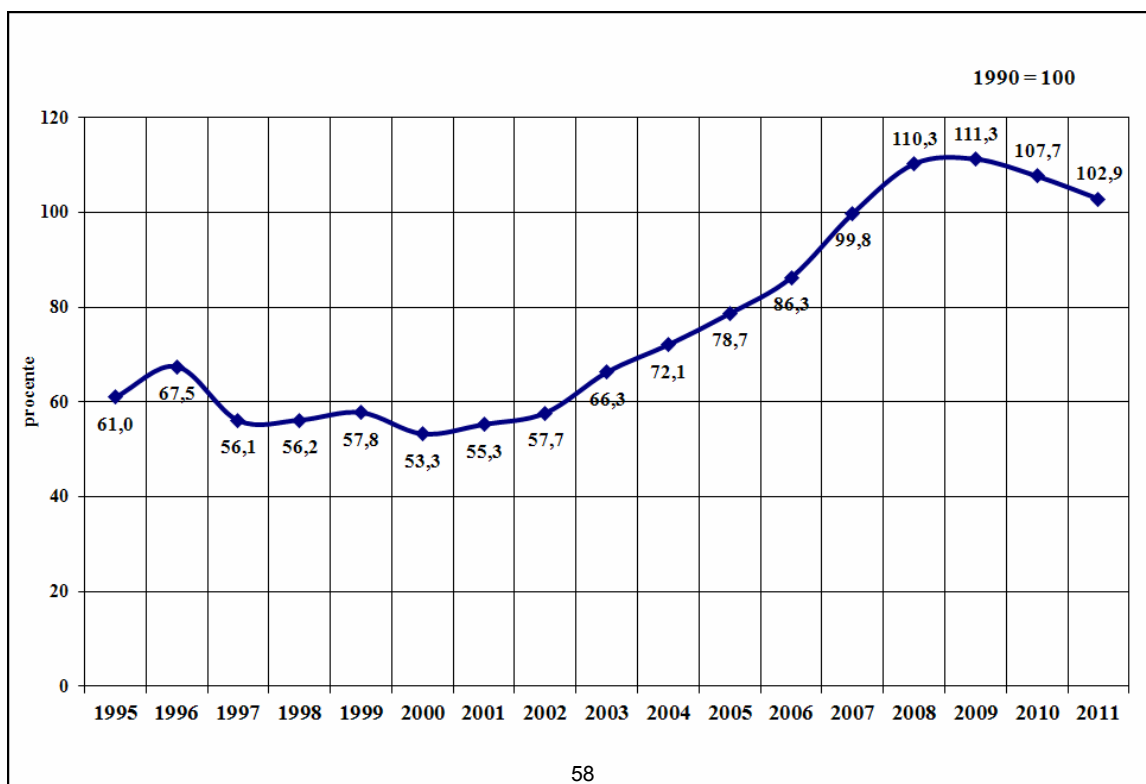

CAPITOLUL 5

PROTECȚIA SOCIALĂ

- ◆ Protecția socială a șomerilor
- ◆ Asigurări sociale
- ◆ Asistență socială

CUPRINS

PROTECȚIA SOCIALĂ A ȘOMERILOR

5.1. Cheltuieli cu protecția socială a șomerilor

ASIGURĂRI SOCIALE

5.2. Numărul mediu al pensionarilor

5.3. Pensia medie lunară

ASISTENȚĂ SOCIALĂ

5.4. Cantine de ajutor social

Sursa datelor

Anuarul Statistic al României - ediția 2012
Agenția Județeană de Ocupare și Formare Profesională Mureș.

Precizări metodologice

Cheltuielile cu protecția socială a șomerilor au fost grupate pe următoarele categorii:

- ajutorul de șomaj și ajutorul de integrare profesională - plătite la cererea persoanelor îndreptățite conform Legii nr. 1/1991, republicată în anul 1994 și completată prin OUG nr. 47/1997, pe o perioadă de cel mult 270 zile calendaristice. Ajutorul de șomaj și, după caz, ajutorul de integrare profesională, constă într-o sumă calculată în funcție de categoriile de persoane și vechimea în muncă; începând cu anul 2005 categoria de ajutor de șomaj a fost înlocuită cu indemnizație de șomaj (șomeri cu experiență în muncă) conform art. 39 din Legea nr. 76 / 2002, iar categoria de ajutor de integrare profesională a fost înlocuită cu indemnizație de șomaj (șomeri fără experiență în muncă) conform art. 40 din Legea nr. 76 / 2002 privind sistemul asigurărilor pentru șomaj și stimularea ocupării forței de muncă;
- alocația de sprijin - s-a acordat persoanelor care au beneficiat de ajutor de șomaj sau ajutorul de integrare profesională, care nu au putut să se încadreze în muncă. Alocația de sprijin se acordă pe o perioadă de cel mult 18 luni (Legea nr. 1/1991); începând cu anul 2005, categoria alocație de sprijin nu mai există;
- cheltuielile pentru formarea profesională reprezintă cheltuielile efectuate pentru calificarea și recalificarea șomerilor și cuprind în principal cheltuielile pentru organizarea cursurilor, dotarea centrelor proprii de calificare, popularizare prin mass-media a posibilităților de calificare și recalificare în vederea reconversiei profesionale, a agenților cu locuri de muncă disponibile pe meserii etc.;
- cheltuielile cu plata absolvenților reprezintă suma ce s-a acordat de la buget angajatorilor care au încadrat în muncă, tineri absolvenți, pe o perioadă nedeterminată. Suma lunară acordată este echivalentă salariului minim brut pe țară, pentru o perioadă de 12 luni (conform Legii nr. 76/2002);
- plățile pentru stimularea șomerilor care se angajează înainte de expirarea perioadei de șomaj, plățile pentru stimularea mobilității forței de muncă și plățile pentru stimularea angajatorilor care încadrează șomeri din categoria defavorizați sunt categorii noi de cheltuieli, conform Legii 76/2002 privind sistemul asigurărilor pentru șomaj și stimularea ocupării forței de muncă intrată în vigoare la data de 1 martie 2002;
- alte cheltuieli - care cuprind, în principal, cheltuielile privind protecția socială a personalului care lucrează în unități de interes strategic, pe perioada când acestea sunt lipsite de comenzi (Legea nr. 80/1993, modificată prin Legea nr. 51/1994) și creditele acordate întreprinderilor mici și mijlocii pentru înființarea de noi locuri de muncă.

Pensia medie lunară s-a calculat prin raportarea sumelor cuvenite (conform deciziei de pensionare), pensionarilor existenți în plată în anul de referință, la numărul mediu anual al pensionarilor și numărul de luni ale anului. Nu s-au luat în considerare sumele cuvenite drept pensie suplimentară. Fondurile necesare pentru plata pensiilor suplimentare se formează din contribuția angajaților. În pensia medie lunară nu sunt cuprinse date referitoare la pensionarii militari.

5.1. CHELTUIELI CU PROTECȚIA SOCIALĂ A ȘOMERILOR

lei noi – RON

	2006	2007	2008	2009	2010	2011
TOTAL JUDEȚ	28.378.023	27.524.763	31.257.352	65.359.567	95.949.202	55.523.750
Indemnizație de șomaj (șomeri cu experiență în muncă)	13.583.360	12.720.611	15.068.843	41.527.124	59.025.151	31.657.950
Indemnizație de șomaj (șomeri fără experiență în muncă)	805.426	711.491	660.333	1.650.079	3.096.587	2.223.795
Cheltuieli pentru formarea profesională	774.477	557.748	559.498	211.601	126.970	87.358
Plata absolvenților	2.554.445	2.182.627	2.255.980	2.160.156	2.232.562	1.699.844
Plati pentru stimularea absolvenților	42.570	91.623	130.290	122.143	108.509	107.650
Plati pentru stimularea șomerilor care se angajează înainte de expirarea perioadei de șomaj	332.962	358.533	593.839	515.859	898.640	517.728
Combaterea marginalizării sociale	178.083	165.675	228.458	228.276	297.013	412.444
Plati pentru stimularea mobilității forței de muncă	85.120	134.760	139.470	190.880	239.675	224.925
Plati pentru stimularea angajatorilor care angajează șomeri din categoria defavorizați	1.447.671	1.568.900	1.811.209	1.122.664	1.772.635	2.765.560
Plati compensatorii efectuate în cadrul programelor de restructurare, privatizare și lichidare	614.929	204.057	254.955	84.965	-	-
Alte cheltuieli	7.958.980	8.828.738	9.554.477	17.545.820	28.151.460	15.826.496

¹⁾ Conform Ordonanței Guvernului nr.32/1994, privind încadrarea în muncă a absolvenților instituțiilor de învățământ.

²⁾ Categoriile noi de cheltuieli, conform Legii nr. 76/2002, privind sistemul asigurărilor pentru șomaj și stimularea ocupării forței de muncă.

³⁾ Inclusiv Legea nr. 80/1993, modificată prin Legea nr. 51/1994, privind protecția socială a personalului civil care lucrează în industria destinată apărării naționale și ordinii publice.

5.2. NUMĂRUL MEDIU AL PENSIONARILOR

	2001	2002	2003	2004	2005	2006	2007	2008	2009	2010	2011
Pensionari de asigurări sociale de stat	127174	129818	131241	132530	133263	134635	134578	136207	139928	141008	139530
Pensionari I.O.V.R.	576	534	475	416	358	316	266
Beneficiari de ajutor social	231	195	167	145	122	95	78
Pensionari agricultori	55394	52379	48848	45892	40859	33627	30442	28264	25893	23564	21228

5.3. PENSIA MEDIE LUNARĂ PE CATEGORII DE PENSIONARI

- lei / persoană -

	2001	2002	2003	2004	2005 ^{*)}	2006 ^{*)}	2007 ^{*)}	2008 ^{*)}	2009 ^{*)}	2010 ^{*)}	2011 ^{*)}
Pensionari de asigurări sociale de stat	1257322	1578044	1808870	2248257	258	298	384	569	680	706	736
Pensionari I.O.V.R.	1269505	1529735	1753847	1984243	209	224	234
Beneficiari de ajutor social	433612	538460	584136	685883	76	86	109
Pensionari agricultori	276398	349297	388665	734359	87	112	154	251	299	311	317

^{*)} Începând cu anul 2005 sumele alocate sunt exprimate în lei noi – RON.

5.4. NUMĂRUL CANTINELOR DE AJUTOR SOCIAL

	2001	2002	2003	2004	2005	2006	2007	2008	2009	2010	2011
CANTINE DE AJUTOR SOCIAL											
- Unități (secții) - număr	2	7	6	7	7	4	4	4	5	5	4
- Capacitate - locuri	96	274	254	265	305	276	251	226	376	396	640
BENEFICIARI (număr mediu zilnic- persoane)	111	263	247	256	256	258	237	219	302	330	597

CAPITOLUL 6

SĂNĂTATE

CUPRINS

- 6.1. Cadre medico-sanitare la sfârșitul anului
- 6.2. Cadre medico-sanitare în sectorul particular
- 6.3. Unități sanitare pe forme de proprietate
- 6.4. SIDA - cazuri înregistrate

Sursa datelor

Anuarul Statistic al României - ediția 2012.
Rapoarte statistice, date obținute de la Direcția de Sănătate Publică Mureș.
Pentru cazurile SIDA - Inspectoratul de Poliție Sanitară și Medicină Preventivă
Mureș, Laboratorul de epidemiologie.

Precizări metodologice

În numărul medicilor, stomatologilor și personalului sanitar mediu este inclus și personalul corespunzător din Ministerul Apărării Naționale, Ministerul de Interne și Serviciul Român de Informații.

În numărul personalului sanitar mediu au fost incluși: asistenți medicali, surori medicale, tehnicieni sanitari, oficanți medicali, moașe, laboranți și alte categorii de personal sanitar cu studii medii asimilate.

În numărul paturilor din spitale sunt incluse și paturile pentru nou-născuți din spitale sau secțiile de ginecologie-obstetrică; nu sunt incluse paturile pentru însoțitori.

Numărul cabinetelor medicale și stomatologice, precum și numărul laboratoarelor medicale proprietate publică, nu se urmăresc separat, acestea fiind integrate în numărul spitalelor, policlinicilor sau dispensarelor medicale.

6.1. CADRE MEDICO-SANITARE
- la sfârșitul anului -

	2001 ⁾	2002 ⁾	2003 ⁾	2004 ⁾	2005 ⁾	2006 ⁾	2007 ⁾	2008 ⁾	2009 ⁾	2010 ⁾	2011 ⁾
MEDICI	1580	1690	1674	1746	1792	1843	1790	2052	1856	2032	2107
Locuitori la un medic	381	348	350	335	326	316	325	283	313	286	275
Medici la 10000 locuitori	26,2	28,7	28,6	29,9	30,7	31,6	30,8	35,3	32,0	35,0	36,4
STOMATOLOGI	226	268	277	285	250	260	280	322	359	397	401
Locuitori la un stomatolog	2665	2195	2115	2049	2334	2243	2078	1805	1618	1462	1444
Stomatologi la 10000 locuitori	3,8	4,6	4,7	4,9	4,3	4,5	4,8	5,5	6,2	6,8	6,9
FARMACIȘTI	393	392	340	333	316	328	407	402	389	384	391
Locuitori la un farmacist	1533	1501	1723	1754	1846	1778	1429	1446	1493	1511	1481
Farmaciiști la 10000 locuitori	6,5	6,7	5,8	5,7	5,4	5,6	7,0	6,9	6,7	6,6	6,8
PERSONAL SANITAR MEDIU	3831	4135	4077	4229	4236	4176	4406	4820	4404	3991	4025
Locuitori la un cadru sanitar mediu	157	142	144	138	138	140	132	121	132	145	144
Personal sanitar mediu la 10000 locuitori	63,6	70,3	69,6	72,4	72,6	71,6	75,7	82,9	75,8	68,8	69,5
Personal sanitar mediu la un medic	2,4	2,4	2,4	2,4	2,4	2,3	2,5	2,3	2,4	2,0	1,9
PERSONAL AUXILIAR	2176	2648	2614	2626	2466	2370	2480	2537	2430	2332	2288

⁾Inclusiv sector particular.

6.2. CADRE MEDICO-SANITARE IN SECTORUL PARTICULAR
- la sfârșitul anului -

	Medici	Stomatologi	Farmaciiști	Personal mediu sanitar
2001	97	97	311	282
2002	103	144	321	278
2003	86	143	271	273
2004	89	152	271	417
2005	118	163	271	415
2006	126	195	285	471
2007	135	230	375	637
2008	381	233	375	1017
2009	239	262	355	654
2010	353	277	356	416
2011	355	272	357	553

6.3. UNITĂȚI SANITARE PE FORME DE PROPRIETATE

	2001	2002	2003	2004	2005	2006	2007	2008	2009	2010	2011
PROPRIETATE PUBLICĂ											
UNITĂȚI											
Spitale	7	7	6	6	6	6	8	9	9	9	8
Policlinici	3	2	2	2	2	2	-	-	-	1	1
Dispensare medicale	7	10	6	7	5	5	5	6	5	5	5
Preventorii	1	1	1	1	1	1	1	1	1	1	-
Creșe	9	-	8	8	8	8	8	8	8	9	10
Farmacii publice ¹⁾	13	12	13	14	15	14	15	12	12	12	10
PATURI											
Paturi în spitale ²⁾	5156	4903	4300	4285	4285	4285	4273	4250	4230	4024	4042
Paturi în creșe	225	-	205	205	215	210	285	36	387	461	477
Paturi în preventorii	127	105	105	105	105	105	80	80	80	70	70
PATURI IN SPITALE LA 1000 LOCUITORI	8,6	8,3	7,3	7,3	7,3	7,3	7,3	7,3	7,3	6,9	7,0
PROPRIETATE PRIVATĂ											
Spitale	-	-	-	-	-	-	-	-	-	5	5
Policlinici	10	12	18	22	43	46	45	47	42	43	39
Cabinete medicale (de familie și medicină generală)	196	234	77	82	96	92	125	121	127	131	105
Cabinete stomatologice	122	145	150	157	163	194	229	255	262	257	277
Laboratoare medicale	2	3	6	7	7	7	36	40	47	102	113
Laboratoare de tehnică dentară	37	50	60	59	68	69	70	74	58	57	57
Farmacii ¹⁾	132	142	142	142	142	167	183	196	199	200	210
Depozite farmaceutice	16	14	14	14	14	14	14	14	14	15	15

¹⁾ Inklusiv puncte farmaceutice.

²⁾ Inklusiv în staționare.

6.4. SIDA - CAZURI INREGISTRATE
- la sfârșitul anului -

	2001	2002	2003	2004	2005	2006	2007	2008	2009	2010	2011
AMBELE SEXE											
Distribuția cazurilor SIDA pe grupe de vârstă (la data diagnosticului)											
TOTAL JUDEȚ	24	23	69	10	18	6	9	23	2	20	12
din care:											
COPII	17	7	12	-	3	-	1	1	-	1	-
0 - 11 luni	-	-	-	-	-	-	-	-	-	1	-
1 - 4 ani	-	-	-	-	-	-	1	1	-	-	-
5 - 12 ani	17	7	12	-	3	-	-	-	-	-	-
ADOLESCENȚI ȘI ADULȚI	7	16	57	10	15	6	8	22	2	19	12
Distribuția cazurilor SIDA la copii, după calea de transmitere											
TOTAL COPII	17	7	12	-	3	-	1	1	-	1	-
Mamă – copil	-	-	-	-	1	-	1	-	-	1	-
Hemofilie / coagulozații	-	-	-	-	-	-	-	-	-	-	-
Recipient transfuzii	-	-	-	-	-	-	-	-	-	-	-
Nozocomial	11	-	-	-	-	-	-	-	-	-	-
Necunoscută	6	7	12	-	2	-	-	1	-	-	-
MASCULIN											
Distribuția cazurilor SIDA pe grupe de vârstă (la data diagnosticului)											
TOTAL JUDEȚ	15	12	36	7	14	4	5	14	2	13	8
din care:											
COPII	12	3	7	-	2	-	1	1	-	-	-
0 - 11 luni	-	-	-	-	-	-	-	-	-	-	-
1 - 4 ani	-	-	-	-	-	-	1	1	-	-	-
5 - 12 ani	12	3	7	-	2	-	-	-	-	-	-
ADOLESCENȚI ȘI ADULȚI	3	9	29	7	12	4	4	13	2	13	8
Distribuția cazurilor SIDA la copii, după calea de transmitere											
TOTAL COPII	12	3	7	-	2	-	1	1	-	-	-
Mamă – copil	-	-	-	-	1	-	1	-	-	-	-
Hemofilie / coagulozații	-	-	-	-	-	-	-	-	-	-	-
Recipient transfuzii	-	-	-	-	-	-	-	-	-	-	-
Nozocomial	8	-	-	-	-	-	-	-	-	-	-
Necunoscută	4	3	7	-	1	-	-	1	-	-	-
FEMININ											
Distribuția cazurilor SIDA pe grupe de vârstă (la data diagnosticului)											
TOTAL JUDEȚ	9	11	33	3	4	2	4	9	-	7	4
din care:											
COPII	5	4	5	-	1	-	-	-	-	1	-
0 - 11 luni	-	-	-	-	-	-	-	-	-	1	-
1 - 4 ani	-	-	-	-	-	-	-	-	-	-	-
5 - 12 ani	5	4	5	-	1	-	-	-	-	-	-
ADOLESCENȚI ȘI ADULȚI	4	7	28	3	3	2	4	9	-	6	4
Distribuția cazurilor SIDA la copii, după calea de transmitere											
TOTAL COPII	5	4	5	-	1	-	-	-	-	1	-
Mamă – copil	-	-	-	-	-	-	-	-	-	1	-
Hemofilie / coagulozații	-	-	-	-	-	-	-	-	-	-	-
Recipient transfuzii	-	-	-	-	-	-	-	-	-	-	-
Nozocomial	3	-	-	-	-	-	-	-	-	-	-
Necunoscută	2	4	5	-	1	-	-	-	-	-	-

CAPITOLUL 7

INVĂȚĂMÂNT

CUPRINS

INVĂȚĂMÂNT

- 7.1. Invățământul de toate gradele
- 7.2. Populația școlară din învățământul de toate gradele, pe sexe
- 7.3. Invățământul preuniversitar după limba de predare
- 7.4. Absolvenții din învățământul de toate gradele
- 7.5. Personalul didactic din învățământul de toate gradele, pe sexe
- 7.6. Invățământul liceal, pe tipuri
- 7.7. Invățământul primar și gimnazial pentru copii cu deficiențe
- 7.8. Baza materială a învățământului de toate gradele

Sursa datelor

Anuarul Statistic al României - ediția 2012.
Rapoarte statistice întocmite de unitățile de învățământ.

Precizări metodologice

Datele privind învățământul (rețeaua unităților școlare, copii în grădinițe, elevi, studenți, personal didactic) se referă la: învățământul preșcolar; învățământul primar (clasele I-IV); învățământul gimnazial (clasele V-VIII); învățământul special pentru copii cu deficiențe (clasele I-VIII); învățământul liceal; învățământul profesional de ucenici; învățământul postliceal și de maiștri; învățământul superior (institute, universități, academii).

Datele privind învățământul preuniversitar se referă la învățământul public, particular, cooperatist; datele privind învățământul universitar sunt prezentate pentru sectorul public și privat.

În numărul studenților sunt cuprinși și cei care urmează învățământul de subingineri, învățământul superior de scurtă durată (colegii), învățământul pedagogic de 3 ani precum și studenții străini care studiază în România. Nu sunt cuprinși studenții români care studiază în străinătate.

Personalul didactic a fost înregistrat numai la tipurile de școli în care au funcția de bază sau predau numărul cel mai mare de ore; sunt cuprinși și maiștri instructori care desfășoară activitate de învățământ.

**G.7.1. ABSOLVENȚII DIN INVĂȚĂMÂNTUL DE TOATE GRADELE
IN ANUL ȘCOLAR (UNIVERSITAR) 2010/2011**

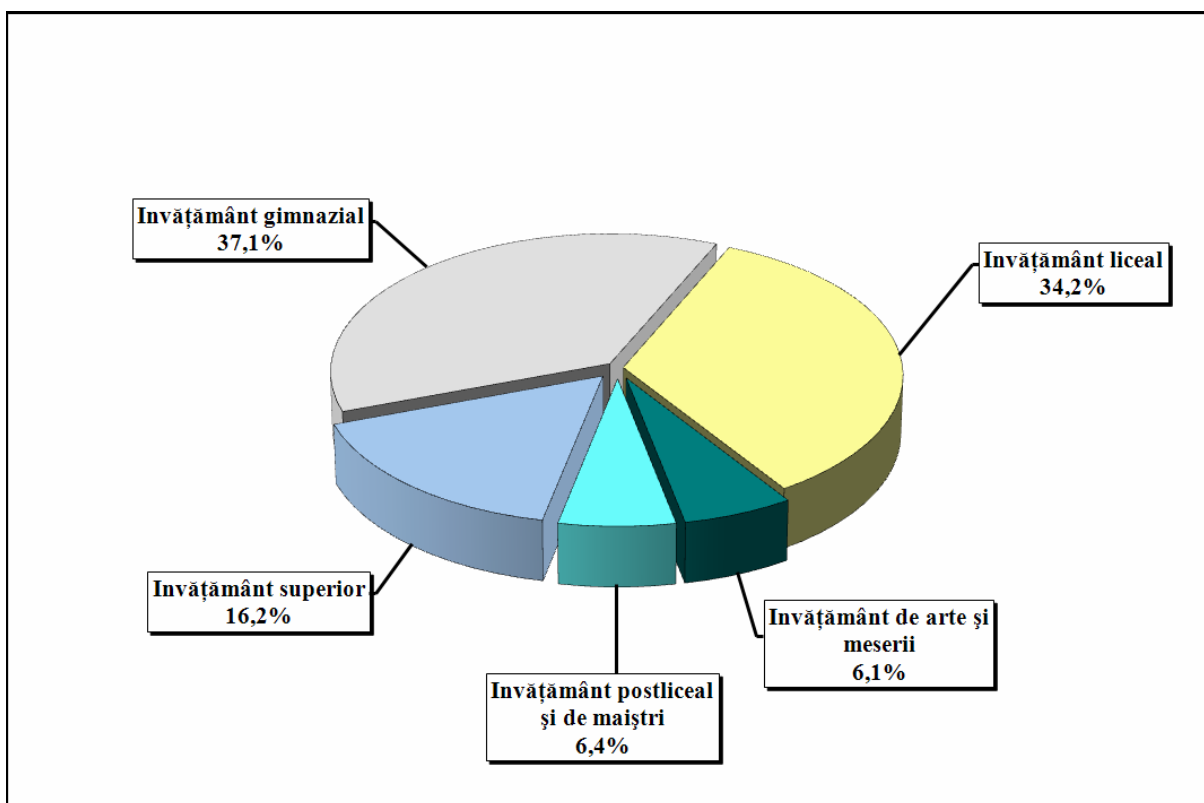

**G.7.2. PERSONALUL DIDACTIC DIN INVĂȚĂMÂNTUL DE TOATE GRADELE
IN ANUL ȘCOLAR (UNIVERSITAR) 2011/2012**

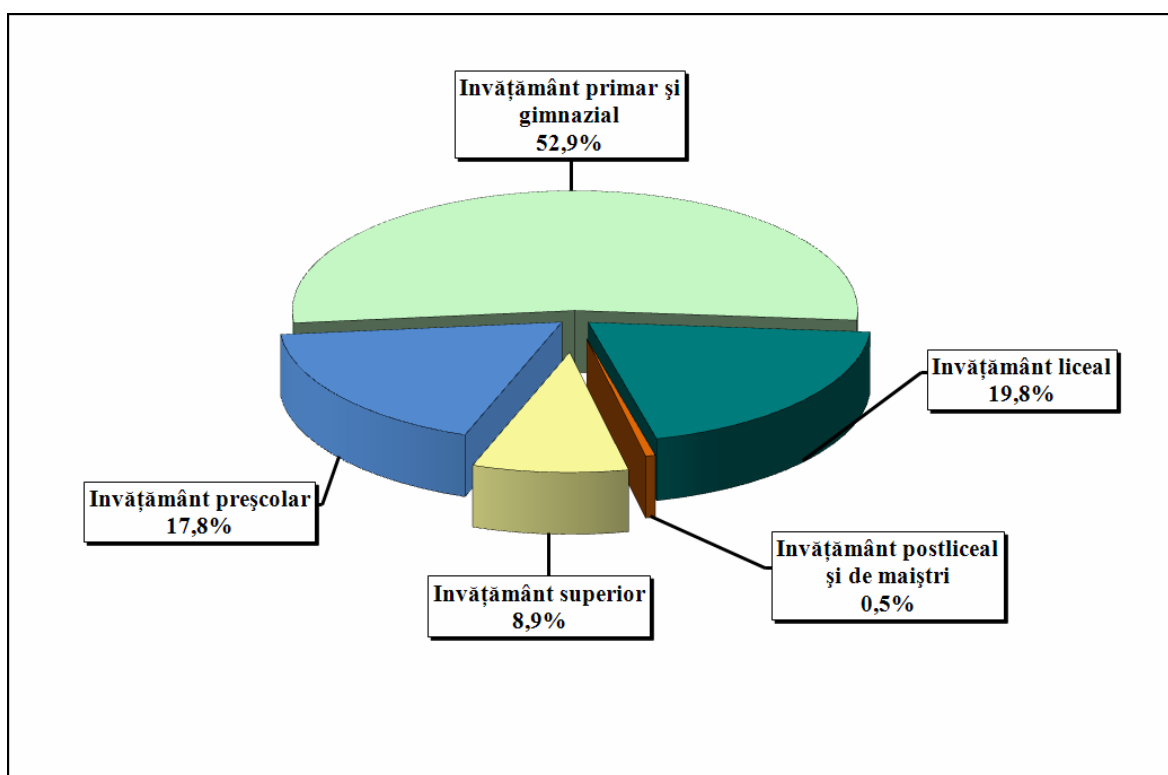

**7.1. ÎNVĂȚĂMÂNTUL DE TOATE GRADELE
(zi, seral și fără frecvență)**

	2002 / 2003	2003 / 2004	2004 / 2005	2005 / 2006	2006 / 2007	2007 / 2008	2008 / 2009	2009 / 2010	2010 / 2011	2011 / 2012
ÎNVĂȚĂMÂNTUL DE TOATE GRADELE										
Număr unități	892	896	700	698	308	262	263	266	255	222
Populația școlară	114346	114060	113217	111991	110582	110582	108774	108903	108018	105119
Copii în grădinițe	20671	20488	20985	21442	21635	21760	21616	22071	22141	22069
Elevi - total	84043	82556	80670	78832	77582	77027	75702	75150	74159	72057
- Învățământ de zi	81855	80751	79057	76755	74962	73818	72168	71289	70657	69462
- Învățământ seral	2188	1805	248	290	582	432	534	1256	1633	1556
- Învățământ fără frecvență	-	-	1365	1787	2038	2777	3000	2605	1869	1039
Studentji - total	9632	11016	11562	11717	11365	11795	11456	11682	11718	10993
- Învățământ de zi	7468	8893	9409	10036	9974	10418	10463	10408	11022	10501
- Învățământ seral	53	24	11	7	-	-	-	457	-	-
- Învățământ fără frecvență	2111	2099	2142	1674	1391	1377	993	817	657	431
Personal didactic	8468	8531	8578	8450	8519	8377	8451	8470	7953	61
ÎNVĂȚĂMÂNT PREȘCOLAR										
Grădinițe	421	425	429	427	81	80	77	77	71	44
Copii înscriși	20671	20488	20985	21442	21635	21760	21616	22071	22141	22069
Personal didactic	1283	1255	1298	1331	1393	1448	1467	1473	1359	1371
ÎNVĂȚĂMÂNT PRIMAR ȘI GIMNAZIAL ¹⁾										
Școli	428	424	225	225	181	136	138	138	133	129
Elevi înscriși	57197	55705	53260	51409	50466	49652	48902	48497	48584	47601
Personal didactic	4804	4861	4835	4705	4671	4509	4537	4456	4151	4081
ÎNVĂȚĂMÂNT LICEAL										
Licee	36	39	39	37	37	37	36	40	41	40
Elevi înscriși	17871	17998	18145	17942	18587	19302	19459	21082	21734	21967
Personal didactic	1596	1700	1734	1682	1694	1656	1669	1701	1655	1528
ÎNVĂȚĂMÂNT PROFESIONAL ȘI DE UCENICI										
Școli	2	2	2	2	2	2	2	1	-	-
Elevi înscriși	5928	6253	6748	6873	6208	5500	4573	2862	1333	258
Personal didactic	74	60	59	71	78	72	45	2	-	-
ÎNVĂȚĂMÂNT POSTLICEAL ȘI DE MAIȘTRI										
Școli	2	3	2	3	3	3	6	6	6	5
Elevi înscriși	3047	2600	2517	2608	2321	2573	2769	2709	2508	2231
Personal didactic	87	56	29	27	26	33	48	54	53	42
ÎNVĂȚĂMÂNT SUPERIOR ²⁾										
Institute	3	3	3	4	4	4	4	4	4	4
Facultăți	17	19	19	19	21	17	16	16	16	16
Studentji înscriși	9632	11016	11562	11717	11365	11795	11456	11682	11718	10993
Personal didactic	624	599	623	634	657	659	685	784	735	686
REVIN LA 1000 LOCUITORI										
Elevi - total	143	141	138	135	133	132	130	129	128	124

¹⁾ Inclusive școli pentru copii cu deficiențe;

²⁾ Inclusive învățământ superior privat.

Notă: Începând cu anul școlar 2003 - 2004, școlile profesionale s-au transformat în școli de arte și meserii, iar învățământul de ucenici s-a desființat.

**7.2. POPULAȚIA ȘCOLARĂ DIN INVĂȚĂMÂNTUL
DE TOATE GRADELE, PE SEXE
(zi, seral și fără frecvență)**

	2002 / 2003	2003 / 2004	2004 / 2005	2005 / 2006	2006 / 2007	2007 / 2008	2008 / 2009	2009 / 2010	2010 / 2011	2011 / 2012
POPULAȚIA ȘCOLARĂ										
Total	114346	114060	113217	111991	110582	110582	108774	108903	108018	105119
- Masculin	57129	57215	56928	56177	55393	55076	54070	54248	53866	52389
- Feminin	57217	56845	56289	55814	55189	55506	54704	54655	54152	52730
INVĂȚĂMÂNTUL PREȘCOLAR										
Total	20671	20488	20985	21442	21635	21760	21616	22071	22141	22069
- Masculin	10537	10511	10746	11047	11067	11147	11016	11322	11399	11369
- Feminin	10134	9977	10239	10395	10568	10613	10600	10749	10742	10700
INVĂȚĂMÂNTUL PRIMAR ȘI GIMNAZIAL										
Total	57197	55705	53260	51409	50466	49652	48902	48497	48584	47601
- Masculin	29638	28835	27530	26528	26092	25691	25262	25150	25056	24590
- Feminin	27559	26870	25730	24881	24374	23961	23640	23347	23528	23011
INVĂȚĂMÂNTUL LICEAL										
Total	17871	17998	18145	17942	18587	19302	19459	21082	21734	21967
- Masculin	7837	8020	8246	8328	8893	9355	9539	10612	11153	11206
- Feminin	10034	9978	9899	9614	9694	9947	9920	10470	10581	10761
INVĂȚĂMÂNTUL PROFESIONAL ȘI DE UCENICI										
Total	5928	6253	6748	6873	6208	5500	4573	2862	1333	258
- Masculin	3950	4040	4277	4315	3940	3497	2920	1845	881	207
- Feminin	1978	2213	2471	2558	2268	2003	1653	1017	452	51
INVĂȚĂMÂNTUL POSTLICEAL DE MAIȘTRI										
Total	3047	2600	2517	2608	2321	2573	2768	2709	2508	2231
- Masculin	1126	1041	1064	1039	757	712	688	711	777	674
- Feminin	1921	1559	1453	1569	1564	1861	2080	1998	1731	1557
INVĂȚĂMÂNTUL SUPERIOR										
Total	9632	11016	11562	11717	11365	11795	11456	11682	11718	10993
- Masculin	4041	4768	5065	4920	4644	4674	4645	4608	4600	4343
- Feminin	5591	6248	6497	6797	6721	7121	6811	7074	7118	6650

**7.3. INVĂȚĂMÂNTUL PREUNIVERSITAR DUPĂ LIMBA DE PREDARE
(zi, seral și fără frecvență)**

	2002 / 2003	2003 / 2004	2004 / 2005	2005 / 2006	2006 / 2007	2007 / 2008	2008 / 2009	2009 / 2010	2010 / 2011	2011 / 2012
COPII ȘI ELEVI INSCRIȘI										
Total	95739	94191	92390	90793	90688	90714	89977	91650	92459	91637
- Limba română	63880	62834	61226	60192	60031	60216	59527	60520	60980	60071
- Limba maghiară	30772	30133	30021	29431	29447	29282	29195	29876	30160	29979
- Limba germană	1087	1205	1121	1136	1156	1176	1209	1254	1319	1548
- Limba romanes	-	19	22	34	54	40	46	-	-	39
<i>Invățământul preșcolar</i>	20671	20488	20985	21442	21635	21760	21616	22071	22141	22069
- Limba română	12707	12656	12872	13239	13283	13494	13376	13740	13673	13544
- Limba maghiară	7711	7534	7769	7814	7904	7844	7785	7875	7982	8047
- Limba germană	253	279	322	355	394	382	409	456	486	478
- Limba romanes	-	19	22	34	54	40	46	-	-	-
<i>Invățământul primar și gimnazial</i>	57197	55705	53260	51409	50466	49652	48902	48497	48584	47601
- Limba română	37919	36764	34913	33561	32869	32264	31870	31349	31597	30879
- Limba maghiară	18715	18389	17807	17300	17050	16812	16448	16564	16369	15824
- Limba germană	563	552	540	548	547	576	584	584	618	859
<i>Invățământul liceal</i>	17871	17998	18145	17942	18587	19302	19459	21082	21734	39
- Limba română	13254	13414	13441	13392	13879	14366	14281	15431	15710	21967
- Limba maghiară	4346	4210	4445	4317	4493	4718	4962	5437	5809	15648
- Limba germană	271	374	259	233	215	218	216	214	215	6108
PERSONAL DIDACTIC										
Total	7683	7816	7867	7718	7758	7613	7673	7630	7165	6980
- Limba română	6119	6195	6269	6183	6234	6148	6166	6142	5786	5602
- Limba maghiară	1544	1598	1563	1496	1474	1436	1476	1456	1345	1336
- Limba germană	20	23	35	39	50	29	31	32	34	42
<i>Invățământul preșcolar</i>	1283	1255	1298	1331	1393	1448	1467	1473	1359	1371
- Limba română	956	943	959	987	1044	1116	1137	1132	1043	1053
- Limba maghiară	327	309	322	325	321	323	320	331	304	297
- Limba germană	-	3	17	19	28	9	10	10	12	21
<i>Invățământul primar și gimnazial</i>	4804	4861	4835	4705	4671	4509	4537	4456	4151	4081
- Limba română	3716	3784	3740	3691	3672	3565	3582	3494	3276	3215
- Limba maghiară	1068	1057	1077	994	977	924	934	940	853	845
- Limba germană	20	20	18	20	22	20	21	22	22	21
<i>Invățământul liceal</i>	1596	1700	1734	1682	1694	1656	1669	1701	1655	1528
- Limba română	1447	1468	1570	1505	1518	1467	1447	1516	1467	1334
- Limba maghiară	149	232	164	177	176	189	222	185	188	194

**7.4. ABSOLVENȚII DIN ÎNVĂȚĂMÂNTUL DE TOATE GRADELE
(învățământul de zi, seral și fără frecvență)**

	2002 / 2003	2003 / 2004	2004 / 2005	2005 / 2006	2006 / 2007	2007 / 2008	2008 / 2009	2009 / 2010	2010 / 2011
TOTAL JUDEȚ	15902	15882	17388	16804	16488	17523	16315	15423	15404
Învățământ gimnazial ¹⁾	7183	7099	6510	5722	5560	5118	5319	4904	5716
Învățământ liceal - total din care:	4164	4280	4311	4310	4453	5294	5063	5199	5272
• Filieră tehnologică	1447	1665	1658	1634	1884	2495	2345	2566	2469
- Licee cu profil tehnic	933	1092	1069	1040	1268	1859	1659	1785	1629
- Licee agricole și silvice	202	175	184	157	199	50	43	125	134
- Licee economice administrative și de servicii	312	398	405	437	417	586	643	656	706
• Filieră teoretică	2409	2328	2305	2322	2203	2454	2397	2322	2501
- Licee teoretice	2409	2328	2305	2322	2203	2454	2397	2322	2501
• Filieră vocațională	308	287	348	354	366	345	321	311	302
- Licee profil pedagogic	143	66	84	86	87	77	76	53	57
- Licee de artă	46	91	90	91	89	76	95	94	82
- Licee profil sportiv	89	102	119	117	129	114	89	106	109
- Licee profil teologic	30	28	55	60	61	78	61	58	54
Învățământ profesional și de ucenici	1704	1706	3619	3710	3553	3010	2567	2248	934
Școli postliceale și de maiștri	1091	1037	899	917	737	795	869	897	983
Învățământ superior ²⁾	1760	1760	2049	2145	2185	3306	2497	2175	2499

¹⁾ Exclusiv învățământul special.

²⁾ Inclusiv învățământul superior privat.

**7.5. PERSONALUL DIDACTIC DIN INVĂȚĂMÂNTUL
DE TOATE GRADELE PE SEXE**

	2004 / 2005	2005 / 2006	2006 / 2007	2007 / 2008	2008 / 2009	2009 / 2010	2010 / 2011	2011 / 2012
PERSONAL DIDACTIC - total -	8578	8450	8519	8377	8451	8470	7953	7708
INVĂȚĂMÂNT PREȘCOLAR								
Total	1298	1331	1393	1448	1467	1473	1359	1371
- Masculin	...	3	3	6	4	2	3	4
- Feminin	...	1328	1390	1442	1463	1471	1356	1367
INVĂȚĂMÂNT PRIMAR ȘI GIMNAZIAL								
Total	4835	4705	4671	4509	4537	4456	4151	4081
- Masculin	1276	1237	1204	1150	1157	1156	1065	1000
- Feminin	3559	3468	3467	3359	3380	3300	3086	3081
INVĂȚĂMÂNT LICEAL								
Total	1734	1682	1694	1656	1669	1701	1655	1528
- Masculin	691	659	672	626	634	632	591	542
- Feminin	1043	1023	1022	1030	1035	1069	1064	986
INVĂȚĂMÂNT DE ARTE ȘI MESERII								
Total	59	71	78	72	45	2	-	-
- Masculin	34	38	39	35	28	1	-	-
- Feminin	25	33	39	37	17	1	-	-
INVĂȚĂMÂNT POSTLICEAL DE SPECIALITATE ȘI TEHNIC DE MAÎSTRI								
Total	29	27	26	33	48	54	53	42
- Masculin	6	10	5	10	8	10	8	8
- Feminin	23	17	21	23	40	44	45	34
INVĂȚĂMÂNT SUPERIOR								
Total	623	634	657	659	685	784	735	686
- Masculin	331	321	335	334	343	375	365	313
- Feminin	292	313	322	325	342	409	370	373

**7.6. INVĂȚĂMÎNTUL LICEAL PE TIPURI DE LICEE
(învățământ de zi și seral)**

	Licee	Elevi înscriși		Personal didactic	
		Total	Feminin	Total	Feminin
2002/2003					
TOTAL	36	17871	10034	1596	922
Licee profil tehnic	12	4579	1767	551	299
Licee agricole și silvice	4	905	421	143	59
Licee teoretice	16	9652	6021	622	383
Licee economice, administrative și de servicii	1	1438	1008	49	40
Licee profil pedagogic	1	393	372	39	25
Licee de artă	1	336	200	115	76
Licee cu profil sportiv	1	396	126	77	40
Seminarii teologice	-	172	119	-	-
2003/2004					
TOTAL	39	17998	9978	1700	1001
Licee profil tehnic	13	4595	1721	619	341
Licee agricole și silvice	3	784	340	73	30
Licee teoretice	18	9524	5960	739	450
Licee economice, administrative și de servicii	1	1703	1129	58	46
Licee profil pedagogic	1	332	313	38	31
Licee de artă	1	402	233	115	76
Licee cu profil sportiv	1	453	143	34	13
Licee cu profil teologic	1	205	139	24	14
2004/2005					
TOTAL	39	18145	9899	1734	1043
Licee profil tehnic	12	4879	1829	586	329
Licee agricole și silvice	3	703	282	97	43
Licee teoretice	18	9396	5799	749	465
Licee economice, administrative și de servicii	2	1734	1121	96	62
Licee profil pedagogic	1	344	322	48	38
Licee de artă	1	382	217	112	85
Licee cu profil sportiv	1	452	143	36	13
Licee cu profil teologic	1	255	186	10	8
2005/2006					
TOTAL	37	17942	9614	1682	1023
Licee profil tehnic	13	4886	1752	625	366
Licee agricole și silvice	3	540	219	92	44
Licee teoretice	15	9363	5700	668	408
Licee economice, administrative și de servicii	2	1742	1104	94	66
Licee profil pedagogic	1	338	321	43	37
Licee de artă	1	368	213	110	81
Licee cu profil sportiv	1	450	133	37	13
Licee cu profil teologic	1	255	172	13	8
2006/2007					
TOTAL	37	18587	9694	1694	1022
Licee profil tehnic	13	5432	1944	624	361
Licee agricole și silvice	4	463	181	91	43
Licee teoretice	14	9427	5545	673	413
Licee economice, administrative și de servicii	2	1900	1212	101	66
Licee profil pedagogic	1	297	284	44	37
Licee de artă	1	386	223	115	84
Licee cu profil sportiv	1	428	126	35	13
Licee cu profil teologic	1	254	179	11	5
2007/2008					
TOTAL	37	19302	9947	1656	1030
Licee profil tehnic	17	5925	2094	745	436
Licee agricole și silvice	1	146	56	-	-
Licee teoretice	14	9634	5522	644	403
Licee economice, administrative și de servicii	1	2312	1535	60	48
Licee profil pedagogic	1	262	247	42	37
Licee de artă	1	373	210	114	83
Licee cu profil sportiv	1	406	116	36	14
Licee cu profil teologic	1	244	167	15	9

- continuare -

	Licee	Elevi înscriși		Personal didactic	
		Total	Feminin	Total	Feminin
2008/2009					
TOTAL	36	19459	9920	1669	1035
Licee profil tehnic	15	5790	2020	709	430
Licee agricole și silvice	2	385	172	33	13
Licee teoretice	14	9624	5503	665	405
Licee economice, administrative și de servicii	1	2385	1543	61	48
Licee profil pedagogic	1	247	232	39	31
Licee de artă	1	304	192	120	89
Licee cu profil sportiv	1	420	97	29	10
Licee cu profil teologic	1	225	144	13	9
Licee de arte vizuale	-	79	17	-	-
2009/2010					
TOTAL	40	21082	10470	1701	1069
Licee profil tehnic	17	7032	2383	744	462
Licee agricole și silvice	2	745	330	41	14
Licee teoretice	14	9266	5323	611	390
Licee economice, administrative și de servicii	2	2723	1745	92	62
Licee profil pedagogic	1	254	245	35	27
Licee de artă	1	366	189	112	85
Licee cu profil sportiv	1	432	86	30	7
Licee cu profil teologic	1	224	148	16	12
Licee de cu profil special	1	40	21	20	10
2010/2011					
TOTAL	41	21734	10581	1655	1064
Licee profil tehnic	17	7212	2193	704	449
Licee agricole și silvice	2	859	341	36	18
Licee teoretice	15	8818	5179	633	402
Licee economice, administrative și de servicii	2	3494	2150	80	59
Licee profil pedagogic	1	290	277	40	31
Licee de artă	1	354	193	107	81
Licee cu profil sportiv	1	438	84	21	8
Licee cu profil teologic	1	227	145	12	8
Licee de cu profil special	1	42	19	22	8
2011/2012					
TOTAL	40	21967	10761	1528	986
Licee profil tehnic	16	7357	2209	626	396
Licee agricole și silvice	2	886	337	39	20
Licee teoretice	15	8492	5064	600	380
Licee economice, administrative și de servicii	2	3823	2368	85	65
Licee profil pedagogic	1	324	315	29	20
Licee de artă	1	359	212	102	80
Licee cu profil sportiv	1	450	91	26	11
Licee cu profil teologic	1	227	147	10	7
Licee de cu profil special	1	49	18	11	7

7.7. ÎNVĂȚĂMÎNTUL PRIMAR ȘI GIMNAZIAL PENTRU COPII CU DEFICIENȚE

	2002 / 2003	2003 / 2004	2004 / 2005	2005 / 2006	2006 / 2007	2007 / 2008	2008 / 2009	2009 / 2010	2010 / 2011	2011 / 2012
Școli	2	2	2	2	2	2	2	2	2	2
Elevi înscriși	587	464	391	297	328	304	318	272	299	303
- feminin	246	198	176	134	152	142	139	121	136	131
Personal didactic	117	125	127	130	128	122	127	116	129	147
Baza materială										
- săli de clasă și cabinete școlare	51	35	39	24	25	26	24	24	27	30
- laboratoare școlare	-	-	-	-	-	-	-	-	-	-
- săli de gimnastică	3	3	3	2	2	2	2	2	3	3
- ateliere școlare	4	4	4	2	1	2	2	2	2	2

7.8. BAZA MATERIALĂ A INVĂȚĂMÎNTULUI DE TOATE GRADELE

	2002	2003	2004	2005	2006	2007	2008	2009	2010	2011
SĂLI DE CLASĂ ȘI CABINETE ȘCOLARE										
TOTAL din care în:	4048	4088	4064	4094	4103	4049	4033	3768	3807	3803
Școli generale	2867	2896	2827	2865	2848	2891	2797	2524	2518	2511
Școli generale pentru deficienți	51	35	39	24	25	26	24	24	27	30
Licee - total	921	971	987	980	979	959	965	1023	1018	1015
Școli profesionale și de ucenici	38	38	38	38	38	38	38	2	-	-
Școli postliceale și de maiștri	15	8	14	17	28	28	28	28	34	36
Invățământul superior public	121	114	114	125	140	66	144	141	184	185
Invățământul superior privat	35	26	45	45	45	41	37	26	26	26
LABORATOARE ȘCOLARE										
TOTAL din care în:	478	497	519	546	567	506	559	562	616	598
Școli generale	229	226	232	243	249	259	254	230	258	234
Școli generale pentru deficienți	-	-	-	-	-	-	-	-	-	-
Licee - total	157	168	168	169	167	165	168	170	187	190
Școli profesionale și de ucenici	3	2	2	2	2	2	2	-	-	-
Școli postliceale și de maiștri	4	3	5	6	9	6	5	5	5	8
Invățământul superior public	77	85	85	85	99	37	89	144	153	153
Invățământul superior privat	8	13	27	41	41	37	41	13	13	13
ATELIERE ȘCOLARE										
TOTAL din care în:	243	208	197	191	166	165	149	157	141	130
Școli generale	74	65	58	44	40	37	28	20	19	15
Școli generale pentru deficienți	4	4	4	2	1	2	2	2	2	2
Licee - total	125	106	104	107	100	97	89	110	104	98
Școli profesionale și de ucenici	28	25	24	24	13	13	13	-	-	-
Școli postliceale și de maiștri	3	-	-	7	5	7	3	3	3	-
Invățământul superior public	8	7	7	7	7	8	13	22	13	15
Invățământul superior privat	1	1	-	-	-	1	1	-	-	-
SĂLI DE GIMNASTICĂ										
TOTAL din care în:	202	184	200	193	198	191	197	183	204	180
Școli generale	154	137	147	142	144	141	143	127	143	122
Școli generale pentru deficienți	3	3	3	2	2	2	2	2	3	3
Licee - total	36	35	38	39	43	41	42	44	47	46
Școli profesionale și de ucenici	3	2	2	2	2	2	2	-	-	-
Școli postliceale și de maiștri	-	-	1	1	1	1	1	2	3	1
Invățământul superior public	6	7	7	7	6	3	6	8	8	8
Invățământul superior privat	-	-	2	-	-	1	1	-	-	-

CAPITOLUL 8

CULTURĂ - SPORT

- ◆ Cultură
- ◆ Sport

CUPRINS

CULTURĂ

8.1. Numărul și activitatea bibliotecilor

8.2. Teatre și instituții muzicale

8.3. Muze

SPORT

8.4. Activitatea sportivă

Sursa datelor

- Anuarul Statistic al României - ediția 2012.
- Rapoarte statistice completate de unitățile de cultură: muze, teatre și instituții muzicale, biblioteci.
- Date furnizate de S.C. Romtelecom S.A. - Unitatea Regională Brașov, Direcția Regională de Poștă Brașov
Oficiul Județean de Poștă Mureș, S.C. Electrica Transilvania Sud S.A. - Sucursala Târgu Mureș.

Precizări metodologice

Biblioteca reprezintă orice colecție organizată de cărți, reviste cotidiene și necotidiene, imprimate și orice alte documente, grafice sau audio-vizuale, precum și serviciile personalului de specialitate însărcinat să faciliteze utilizarea acestora de către persoane fizice (cititori) în scop de informare, educație sau recreere.

În numărul volumelor din biblioteci s-au cuprins cărțile, broșurile, colecțiile de ziare și reviste care au minimum 5 pagini precum și materiale audio-vizuale (casete cu benzi magnetice, diafilme, etc.) .

Cititor - persoana fizică ce a împrumutat pentru acasă (sau a consultat la sediul bibliotecii) cel puțin o dată într-un an calendaristic o carte, broșură sau o altă publicație aparținând unei biblioteci.

În numărul secțiilor pe ramura de sport, aparținând cluburilor și asociațiilor sportive, sunt cuprinse cele care s-au afiliat la federațiile naționale sportive.

Sportivii legitimați sunt cei aflați în evidența federațiilor naționale, care participă la sistemul competițional organizat de către acestea. Nu sunt cuprinși sportivii aflați în evidența comisiilor județene pe ramură de sport și cei care practică activități sportive necompetiționale. În numărul antrenorilor sau arbitrilor au fost cuprinși cei care au o calificare recunoscută de federațiile naționale și au desfășurat activitate în anii respectivi.

8.1. NUMĂRUL ȘI ACTIVITATEA BIBLIOTECILOR

	2002	2003	2004	2005	2006	2007	2008	2009	2010	2011
BIBLIOTECI - TOTAL										
- Unități - număr	407	406	415	413	407	404	375	388	353	340
- Volume existente - mii	4499	4478	4475	4457	4479	4542	4466	4559	4508	4540
- Cititori înscriși - mii	169	196	151	127	127	120	120	133	126	125
- Volume eliberate - mii	2048	1649	1818	1710	1647	1586	1478	1405	1398	1483
BIBLIOTECI NAȚIONALE										
- Unități - număr	-	-	-	-	-	-	-	-	-	-
- Volume existente - mii	219	219	219	219	219	220	117	117	117	117
- Cititori înscriși - mii	1	0,1))))))))
- Volume eliberate - mii	4	3	3	3	3	3	2	2	2	2
BIBLIOTECI ALE INSTITUȚIILOR DE ÎNVĂȚĂMÂNT SUPERIOR										
- Unități - număr	4	4	4	4	4	4	4	4	4	4
- Volume existente - mii	421	426	402	408	415	424	392	402	414	421
- Cititori înscriși - mii	17	17	13	14	10	10	10	9	10	8
- Volume eliberate - mii	420	193	248	204	187	126	136	106	102	127
BIBLIOTECI ȘCOLARE										
- Unități - număr	316	316	324	327	320	316	289	306	273	258
- Volume existente - mii	1845	1808	1814	1844	1840	1863	1901	2030	2007	1978
- Cititori înscriși - mii	90	97	84	61	64	60	61	66	61	60
- Volume eliberate - mii	612	533	636	587	589	623	606	627	633	663
BIBLIOTECI PUBLICE										
- Unități - număr	87	86	87	82	83	84	79	77	73	74
- Volume existente - mii	2013	2025	2040	1985	2005	2035	1995	1980	1945	1966
- Cititori înscriși - mii	61	81	55	52	53	49	48	58	55	55
- Volume eliberate - mii	1013	920	931	916	868	833	717	670	661	688

8.2. TEATRE ȘI INSTITUȚII MUZICALE

	2002	2003	2004	2005	2006	2007	2008	2009	2010	2011
UNITĂȚI - la sfârșitul anului										
TOTAL, din care în:	7	7	7	7	8	8	8	8	8	8
- Teatre dramatice	2	2	2	2	2	2	2	2	2	2
- Teatre de păpuși și marionete	2	2	2	2	2	2	2	2	2	2
- Ansambluri artistice	2	2	2	2	3	3	3	3	3	3
- Filarmonici și orchestre simfonice	1	1	1	1	1	1	1	1	1	1
SPECTACOLE ȘI CONCERTE										
TOTAL, din care în:	754	789	846	765	102	751	818	864	904	886
- Teatre dramatice	206	228	238	215	162	135	200	278	258	239
- Teatre de păpuși și marionete	413	388	405	350	363	322	281	281	315	315
- Ansambluri artistice	51	75	111	104	399	197	233	208	235	237
- Filarmonici și orchestre simfonice	84	98	92	96	100	97	98	97	96	95
SPECTATORI ȘI AUDITORI – mii										
TOTAL, din care în:	101	125	212	138	142	129	158	197	190	192
- Teatre dramatice	36	35	31	30	14	12	15	31	28	33
- Teatre de păpuși și marionete	41	39	46	38	38	38	33	33	39	37
- Ansambluri artistice	11	33	120	53	73	66	97	114	104	103
- Filarmonici și orchestre simfonice	12	19	15	16	17	13	13	19	19	20

8.3. MUZEE

	2002	2003	2004	2005	2006	2007	2008	2009	2010	2011
Unități - total (la sfârșitul anului)	8	8	12	15	15	16	14	14	14	14
Vizitatori - mii	241	253	340	351	380	373	518	395	393	379

8.4. ACTIVITATEA SPORTIVĂ

	2002	2003	2004	2005	2006	2007	2008	2009	2010	2011
Secții sportive	171	174	215	91	96	107	219	233	240	260
Sportivi legitimați - total	5651	5875	7076	2619	3149	3679	7723	7921	7037	7846
Antrenori și instructori	199	193	170	157	210	241	317	381	358	397
Arbitri	310	178	217	95	96	96	255	245	198	289

CAPITOLUL 9

LOCUIŢE

- ◆ Locuințe
- ◆ Canalizare publică

CUPRINS

LOCUIŢE

- 9.1. Fondul de locuințe pe forme de proprietate
- 9.2. Locuințe terminate, după sursa de finanțare
- 9.3. Locuințe terminate, după numărul camerelor de locuit

CANALIZARE PUBLICĂ

- 9.4. Canalizare publică și spații verzi

Sursa datelor

Recensământul populației și locuințelor din 7 ianuarie 1992 și 18 martie 2002.

Rapoarte statistice transmise de către unitățile din subordinea ministerelor, altor autorități publice centrale, consiliului județean și consiliilor locale, organizațiilor cooperatiste și obștești, precum și de agenții economici cu capital privat.

Anuarul Statistic al României - ediția 2012.

Precizări metodologice

Fondul de locuințe s-a determinat pe baza datelor obținute de la recensământul populației și locuințelor din anii 1992, 2002, ținând seama de modificările intervenite în cursul fiecărui an, astfel:

- intrările prin construcții de locuințe noi și prin schimbarea unor spații cu altă destinație, în locuințe;
- ieșirile prin demolări, respectiv prin schimbarea locuințelor în spații cu altă destinație.

Gruparea fondului de locuințe pe forme de proprietate s-a realizat astfel:

- proprietatea majoritară de stat cuprinde locuințele aflate în proprietatea și gestiunea administrației publice centrale sau locale, a ministerelor, a unor unități din subordinea acestora, precum și locuințele aflate în proprietatea agenților economici cu capital social de stat 50% și peste, inclusiv locuințele sociale;
- proprietatea majoritară privată cuprinde locuințele aflate în proprietatea persoanelor fizice și a agenților economico-sociali cu capital social privat, precum și locuințele aflate în proprietatea organizațiilor și asociațiilor cooperatiste (de producție, de consum și de credit), a organizațiilor și asociațiilor cu scop nelucrativ și a cultelor religioase; se includ de asemenea și locuințele aflate în proprietatea agenților economici cu capital social privat peste 50%.

Locuințele terminate din fonduri publice se referă la fondurile agenților economici cu capital integral de stat și fondurile publice.

Locuința terminată în cursul unui an este construcția cu această destinație, terminată complet în anul de referință, care nu a existat anterior și ale cărei elemente, inclusiv fundația, s-au construit pentru prima dată.

Numărul localităților cu rețea de canalizare publică conțin municipii, orașe, comune și sate până în anul 2001, iar începând cu anul 2002 conțin municipii, orașe și comune.

G.9.1. FONDUL DE LOCUINȚE
- la sfârșitul anului -

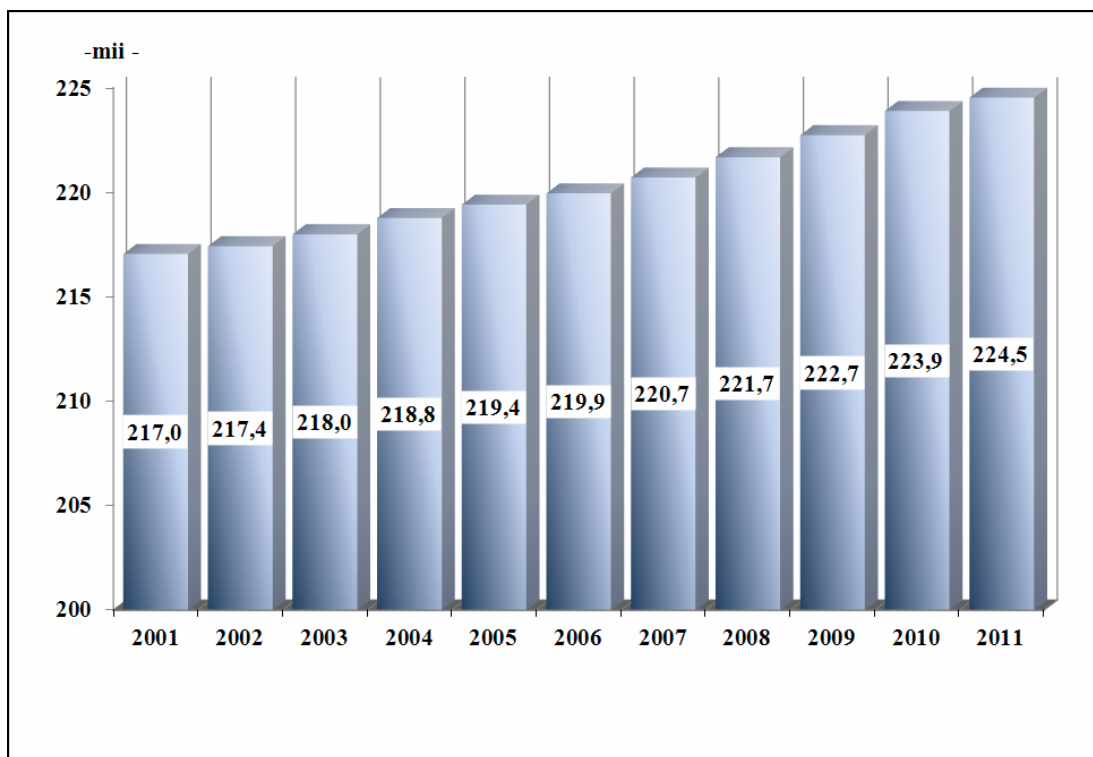

G.9.2. LOCUINȚE TERMINATE, DUPĂ SURSA DE FINANȚARE

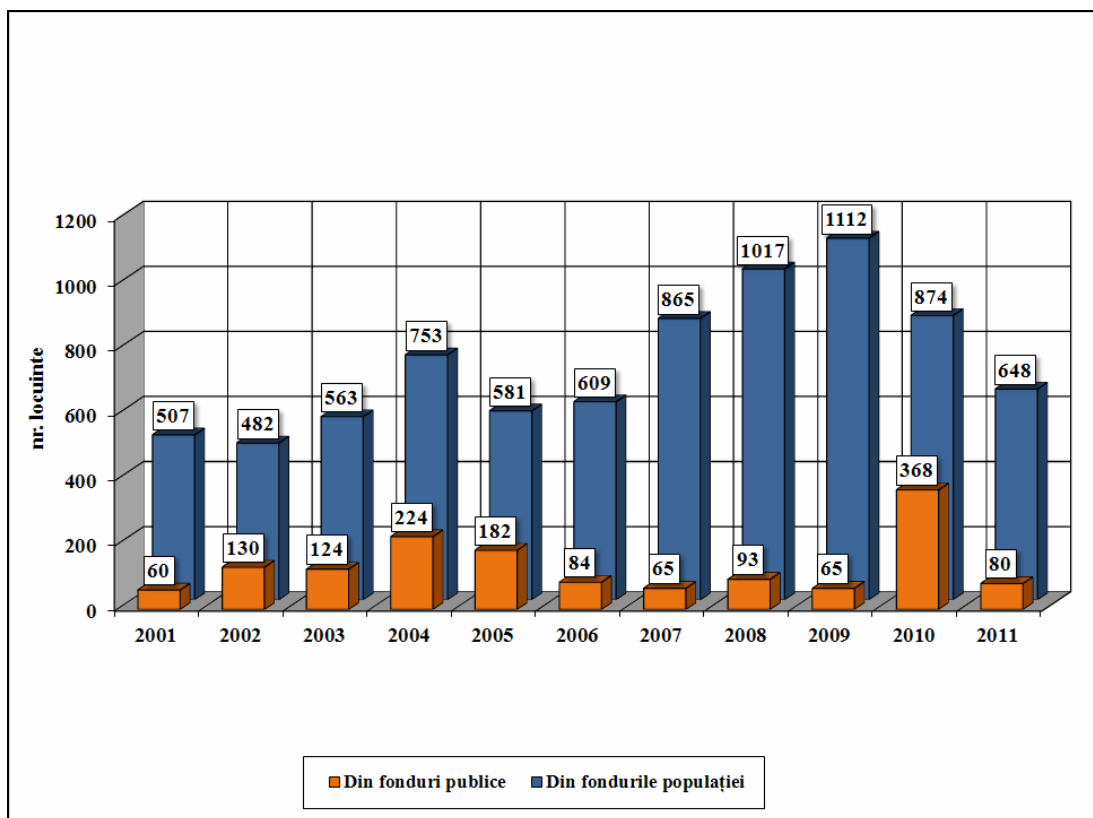

9.1. FONDUL DE LOCUINȚE PE FORME DE PROPRIETATE
- la sfârșitul anului -

	Numărul locuințelor	Numărul camerelor de locuit	Suprafața locuibilă - mii mp -
2002			
TOTAL	217402	501113	8286
- Proprietate majoritară de stat	6043	9942	184
- Proprietate majoritară privată	211359	491171	8102
2003			
TOTAL	217972	504013	8392
- Proprietate majoritară de stat	5877	9627	178
- Proprietate majoritară privată	212095	494386	8215
2004			
TOTAL	218753	506801	8458
- Proprietate majoritară de stat	5884	9718	177
- Proprietate majoritară privată	212869	497083	8281
2005			
TOTAL	219386	509362	8525
- Proprietate majoritară de stat	5856	9673	175
- Proprietate majoritară privată	213530	499689	8350
2006			
TOTAL	219928	511977	8587
- Proprietate majoritară de stat	5868	9671	174
- Proprietate majoritară privată	214060	502306	8413
2007			
TOTAL	220689	515478	8669
- Proprietate majoritară de stat	5825	9556	172
- Proprietate majoritară privată	214864	505922	8497
2008			
TOTAL	221660	519197	8760
- Proprietate majoritară de stat	5880	9675	174
- Proprietate majoritară privată	215780	509522	8586
2009			
TOTAL	222713	523078	8843
- Proprietate majoritară de stat	5902	9720	176
- Proprietate majoritară privată	216811	513358	8667
2010			
TOTAL	223868	527287	8947
- Proprietate majoritară de stat	6247	10531	193
- Proprietate majoritară privată	217621	516756	8754
2011			
TOTAL	224508	529972	9002
- Proprietate majoritară de stat	6299	10600	195
- Proprietate majoritară privată	218209	519372	8807

9.2. LOCUINȚE TERMINATE DUPĂ SURSA DE FINANȚARE

	2002	2003	2004	2005	2006	2007	2008	2009	2010	2011
TOTAL										
Numărul locuințelor	612	687	977	772	693	930	1110	1180	1242	728
Suprafața, mp:										
-construită	92877	104436	137198	114478	113646	158753	186180	170656	200484	115745
-utilă	69752	80233	103210	87817	88286	125910	142598	129645	15364	83971
-locuibilă	43366	49519	68826	63160	60725	84836	93990	82035	100049	54854
DIN FONDURI PUBLICE										
Numărul locuințelor	130	124	224	182	84	65	93	65	368	80
Suprafața, mp:										
-construită	9982	9330	21077	14330	6162	5182	7356	6036	51235	5602
-utilă	6192	6275	13337	8501	3832	4069	4749	4588	41027	3570
-locuibilă	3715	3765	8667	5077	2299	2283	3809	3581	18158	3035
DIN FONDURILE POPULAȚIEI										
Numărul locuințelor	482	563	753	581	609	865	1017	1112	874	648
Suprafața, mp:										
-construită	82895	95106	116121	99525	107484	153571	178824	164329	149249	110143
-utilă	63560	73958	89873	78837	84454	121841	137849	124828	115337	80401
-locuibilă	39651	45754	60159	57772	58426	82553	90181	78268	81891	51819

**9.3. LOCUINȚE TERMINATE
DUPĂ NUMĂRUL CAMERELOR DE LOCUIT**

	2002	2003	2004	2005	2006	2007	2008	2009	2010	2011
TOTAL din care:	612	687	977	772	693	930	1110	1180	1242	728
- cu o cameră	87	100	42	106	55	36	35	150	47	48
- cu două camere	180	176	352	164	93	102	258	243	376	106
- cu trei camere	139	152	253	186	177	229	294	295	308	172
- cu patru camere	105	139	202	180	179	279	314	310	314	238
- cu cinci camere și peste	101	120	128	136	189	284	209	182	197	164

**9.4. CANALIZARE PUBLICĂ ȘI SPAȚII VERZI
- la sfârșitul anului -**

	2002	2003	2004	2005	2006	2007	2008	2009	2010	2011
Numărul localităților cu canalizare publică - total, din care:	32	34	33	35	35	35	38	38	39	40
- municipii și orașe	7	10	11	11	11	11	11	11	11	11
Lungimea simplă a conductelor de canalizare - km	555,7	582,6	577,9	594,7	630,6	662,5	716,5	770,4	872,5	949,1
Suprafața spațiilor verzi din municipii și orașe - ha	452	467	474	475	508	539	574	574	589	621

CAPITOLUL 10

CONTURI NAȚIONALE

CUPRINS

CONTURI NAȚIONALE

- 10.1. Produsul intern brut - CAEN Rev.1
- 10.2. Valoarea adăugată brută pe ramuri de activitate - CAEN Rev.1
- 10.3. Produsul intern brut - CAEN Rev.2
- 10.4. Valoarea adăugată brută pe ramuri de activitate - CAEN Rev.2

Sursa datelor

Anuarul Statistic al României 2012.

Precizări metodologice

Produsul intern brut (PIB), principalul agregat macroeconomic al contabilității naționale, reprezintă rezultatul final al activității de producție a unităților producătoare rezidente.

Regionalizarea produsului intern brut presupune regionalizarea valorii adăugate brute, a impozitelor pe produs și a subvențiilor pe produs.

Echivalentul regional / județean al produsului intern brut (PIB) la preț de piață este produsul intern brut regional / județean (PIBR) evaluat la prețurile pieței, pe baza relației:

$PIBR = VABR + IP + TV - SP$, unde:

PIBR = Produsul intern brut regional / județean

VABR= Valoarea adăugată brută regională / județeană

IP = Impozitele pe produse, inclusiv taxa pe valoarea adăugată

TV = Taxele vamale (drepturi asupra importurilor)

SP = Subvențiile pe produse

Valoarea adăugată brută măsoară excedentul valorii bunurilor și serviciilor produse peste valoarea bunurilor și serviciilor consumate pentru producție, reprezentând valoarea nou creată în procesul de producție.

10.1. PRODUSUL INTERN BRUT – CAEN Rev.1

Județul Mureș	- prețuri curente -						
	2002	2003	2004	2005	2006	2007	2008
Produsul intern brut - mil. lei (RON)	3975,3	5438,6	6213,5	6888,0	8174,1	9440,8	10850,8
Produsul intern brut / locuitor - lei (RON)	6756,6	9281,0	10637,9	11807,0	14015,7	16228,0	18667,5

Notă: Datele pentru perioada 2002-2005 sunt revizuite, iar pentru anul 2006 și 2008 sunt definitive.

10.2. VALOAREA ADĂUGATĂ BRUTĂ PE RAMURI DE ACTIVITATE - CAEN Rev.1

Județul Mureș	- mil lei (RON) prețuri curente -						
	2002	2003	2004	2005	2006	2007	2008
Valoarea adăugată brută - total	3557,9	4830,3	5541,5	6072,6	7206,3	8350,5	9654,1
Agricultură, vânătoare, silvicultură	521,9	734,0	910,8	762,8	787,4	814,0	1104,8
Pescuit și piscicultură	0,0	0,3	0,2	0,1	0,2	0,2	0,4
Industrie extractivă	4,2	99,1	5,6	5,8	225,6	10,4	6,0
Industrie prelucrătoare	995,3	1348,1	1602,4	1760,5	2031,3	2416,3	2423,3
Energie electrică și termică, gaze și apă	188,3	213,1	273,9	281,8	270,8	340,9	424,8
Construcții	273,1	303,6	302,3	305,6	467,5	640,5	893,8
Comerț	345,3	554,3	480,5	579,3	852,1	1107,5	1110,4
Hoteluri și restaurante	53,3	89,4	119,2	149,8	165,3	172,9	235,3
Transporturi, depozitare și comunicații	298,2	343,9	444,6	485,9	518,4	698,3	794,3
Intermedieri financiare	82,6	73,0	93,0	97,6	89,7	124,9	219,1
Tranzacții imobiliare, închirieri și activități de servicii prestate în principal întreprinderilor	320,6	389,1	511,3	666,0	725,6	722,7	882,6
Administrație publică și apărare; asigurări sociale din sistemul public	109,5	238,0	231,6	254,8	284,8	376,9	435,0
Învățământ	123,1	161,3	205,6	264,2	288,3	304,2	443,1
Sănătate și asistență socială	123,8	163,1	203,7	282,8	279,1	351,7	337,9
Alte activități de servicii colective, sociale și personale	118,7	120,0	156,8	175,6	220,2	269,1	343,3

Notă: Datele pentru perioada 2002-2005 sunt revizuite, iar pentru anii 2006 - 2008 sunt definitive.

10.3. PRODUSUL INTERN BRUT – CAEN Rev. 2

Județul Mureș	- prețuri curente -		
	2008	2009	2010
Produsul intern brut - mil. lei (RON)	11279,6	10854,0	10861,7
Produsul intern brut / locuitor - lei (RON)	19405,0	18687,5	18719,7

Notă: La prezentarea datelor este utilizată Clasificarea Activităților din Economia Națională – CAEN Rev.2, elaborată de Institutul Național de Statistică și care este compatibilă cu clasificările utilizate în statistica europeană (NACE Rev. 2) și internațională (ISIC Rev.4).

CAEN Rev.2 este utilizată la nivel național începând cu 01.01.2008 în temeiul Ordinului nr. 337/2007 al Președintelui INS, privind actualizarea Clasificării Activităților din Economia Națională - CAEN, aprobată prin H.G. nr. 656/1997.

10.4. VALOAREA ADĂUGATĂ BRUTĂ PE RAMURI DE ACTIVITATE – CAEN Rev. 2

Județul Mureș	- mil lei (RON) prețuri curente -		
	2008	2009	2010
Valoarea adăugată brută - total	10044,1	9749,4	9685,1
Agricultură, silvicultură și pescuit	1105,1	944,5	916,8
Industria extractivă; industria prelucrătoare; producția și furnizarea de energie electrică și termică, gaze, apă caldă și aer condiționat; distribuția apei; salubritate, gestionarea deșeurilor, activități de decontaminare	3213,4	3110,2	3614,3
- din care: industria prelucrătoare	2839,8	2636,1	2799,1
Construcții	916,9	893,1	874,1
Comerț cu ridicata și cu amănuntul; repararea autovehiculelor și motocicletelor; transport și depozitare; hoteluri și restaurante	2108,1	1997,7	1376,7
Informații și comunicații	148,2	123,7	138,7
Intermedieri financiare și asigurări	218,8	214,3	134,2
Tranzacții imobiliare	543,9	539,2	470,0
Activități profesionale, științifice și tehnice; activități de servicii administrative și activități de servicii suport	216,0	230,3	340,2
Administrație publică și apărare; asigurări sociale din sistemul public; învățământ; sănătate și asistență socială	1263,7	1419,1	1503,4
Activități culturale și spectacole; reparații de produse de uz casnic și alte servicii	310,0	277,3	316,7

Notă: La prezentarea datelor este utilizată Clasificarea Activităților din Economia Națională – CAEN Rev.2, elaborată de Institutul Național de Statistică și care este compatibilă cu clasificările utilizate în statistica europeană (NACE Rev. 2) și internațională (ISIC Rev.4).

CAEN Rev.2 este utilizată la nivel național începând cu 01.01.2008 în temeiul Ordinului nr. 337/2007 al Președintelui INS, privind actualizarea Clasificării Activităților din Economia Națională - CAEN, aprobată prin H.G. nr. 656/1997.

CAPITOLUL 11

REZULTATE ȘI PERFORMANȚE ALE INTREPRINDERILOR

CUPRINS

REZULTATE ȘI PERFORMANȚE ALE ÎNTREPRINDERILOR

- 11.1. Număr de unități locale active, pe activități ale economiei naționale, în anul 2011
- 11.2. Cifra de afaceri realizată de unitățile locale active, pe activități ale economiei naționale, în anul 2011
- 11.3. Cheltuieli cu personalul efectuate de unitățile locale active, pe activități ale economiei naționale, în anul 2011
- 11.4. Număr mediu de persoane ocupate în unitățile active locale, pe activități ale economiei naționale, în anul 2011
- 11.5. Număr mediu de salariați în unitățile locale active, pe activități ale economiei naționale, în anul 2011
- 11.6. Investiții brute efectuate de unitățile locale active, pe activități ale economiei naționale, în anul 2011
- 11.7. Principalii indicatori ai județului, pe forme juridice, în anul 2011
- 11.8. Principalii indicatori ai județului, pe forme de proprietate, în anul 2011

Sursa datelor

Ancheta structurală 2011 (AS-2011).

Precizări metodologice

Întreprinderea activă - entitatea care, din punct de vedere economic este activă (în perioada de observare), respectiv realizează bunuri sau servicii, înregistrează cheltuieli și întocmește bilanț contabil.

Incadrarea întreprinderilor pe ramuri s-a realizat pe baza activității principale.

Cifra de afaceri (exclusiv TVA) - reprezintă suma veniturilor rezultate din vânzări de bunuri, mărfuri, executarea de lucrări și prestări de servicii, mai puțin rabaturile, remizele și alte reduceri acordate clienților.

Număr mediu de persoane ocupate - reprezintă numărul total de personal (salarizat și nesalarizat) care a lucrat în întreprindere în cursul perioadei de referință, inclusiv personalul detașat remunerat de întreprindere, dar care lucrează în afara ei (ex. reprezentanți comerciali, echipele de reparații și întreținere). Se calculează ca medie aritmetică simplă prin împărțirea sumei efectivelor zilnice de persoane ocupate din anul respectiv la numărul total al zilelor calendaristice (365 de zile).

Număr mediu de salariați - reprezintă o medie aritmetică simplă, calculată prin împărțirea sumei efectivelor zilnice de salariați din anul respectiv - inclusiv din zilele de repaos săptămânal, sărbători legale și alte zile nelucrătoare - la numărul cumulat al zilelor calendaristice (365 de zile).

Investiții brute în bunuri corporale - reprezintă valoarea investițiilor efectuate în cursul perioadei de referință în toate bunurile corporale, adică cele cumpărate de la terți sau produse pe cont propriu (producția de imobilizări de bunuri corporale) și a căror durată de utilizare este mai mare de 1an.

**G.11.1. STRUCTURA UNITĂȚILOR LOCALE ACTIVE, DUPĂ NUMĂRUL DE SALARIAȚI
în anul 2011**

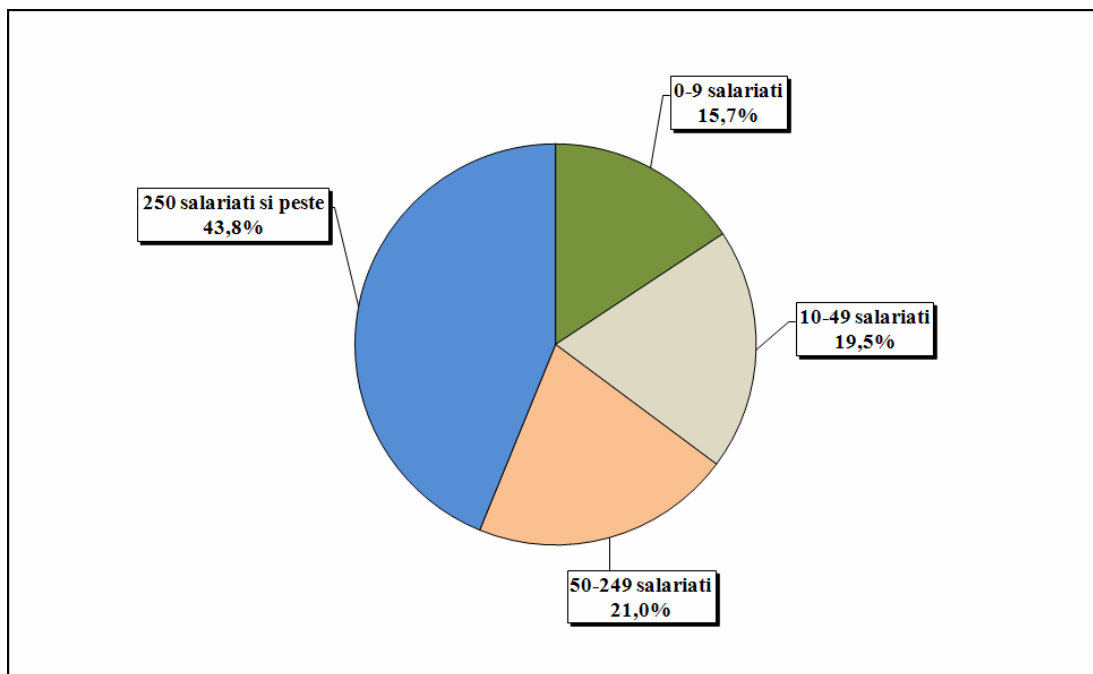

**G.11.2. CIFRA DE AFACERI, PE FORME JURIDICE
în anul 2011**

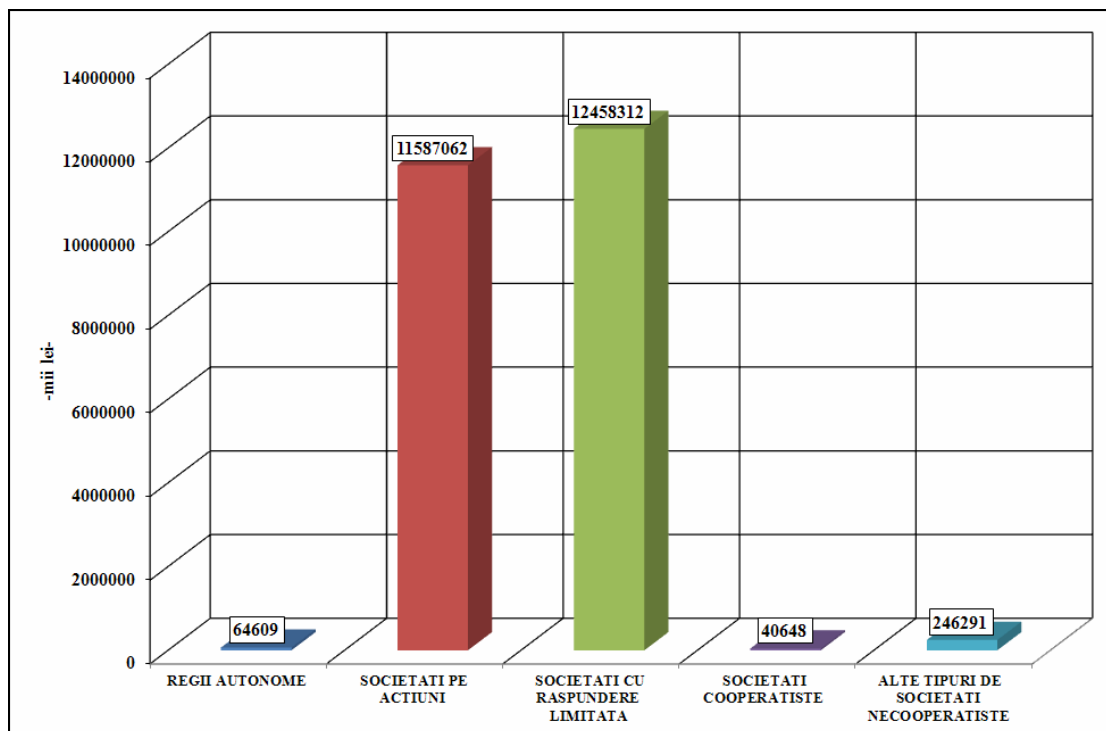

**G.11.3. STRUCTURA CIFREI DE AFACERI, PE ACTIVITĂȚI ALE ECONOMIEI
în anul 2011**

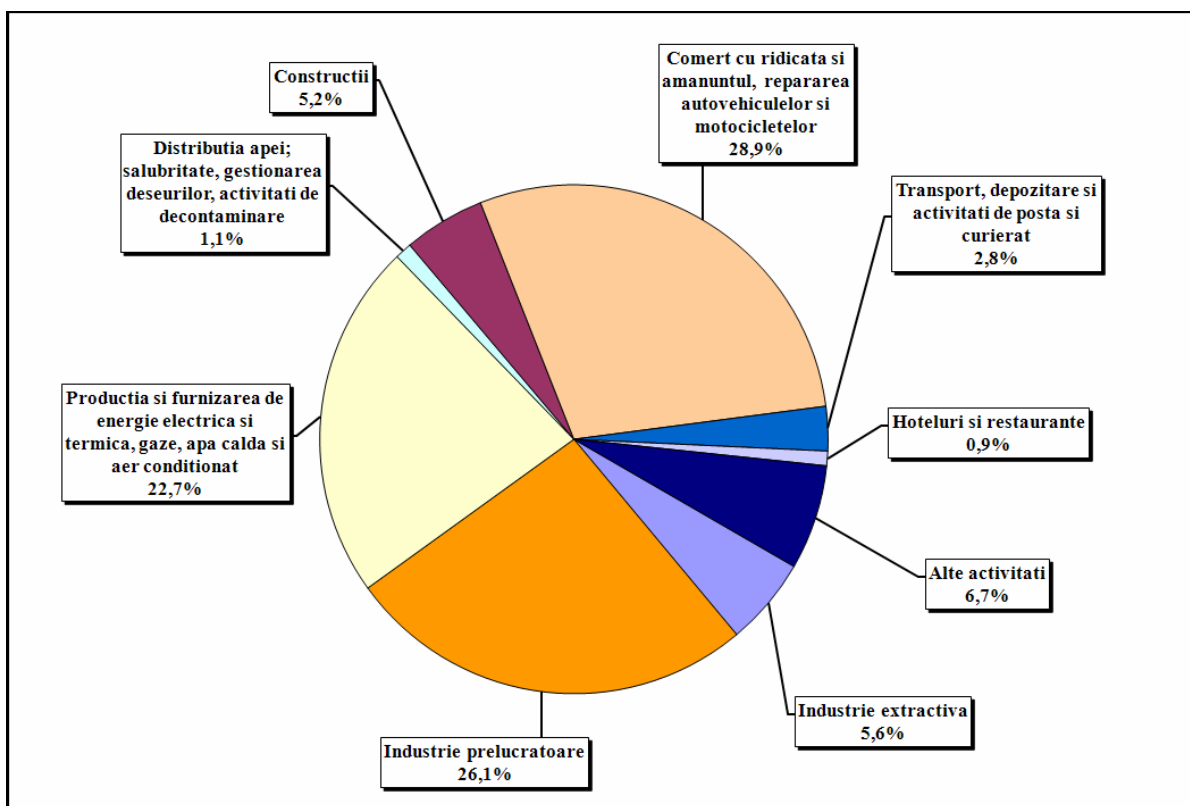

**G.11.4. CIFRA DE AFACERI ȘI INVESTIȚIILE BRUTE, PE ACTIVITĂȚI ALE ECONOMIEI
în anul 2011**

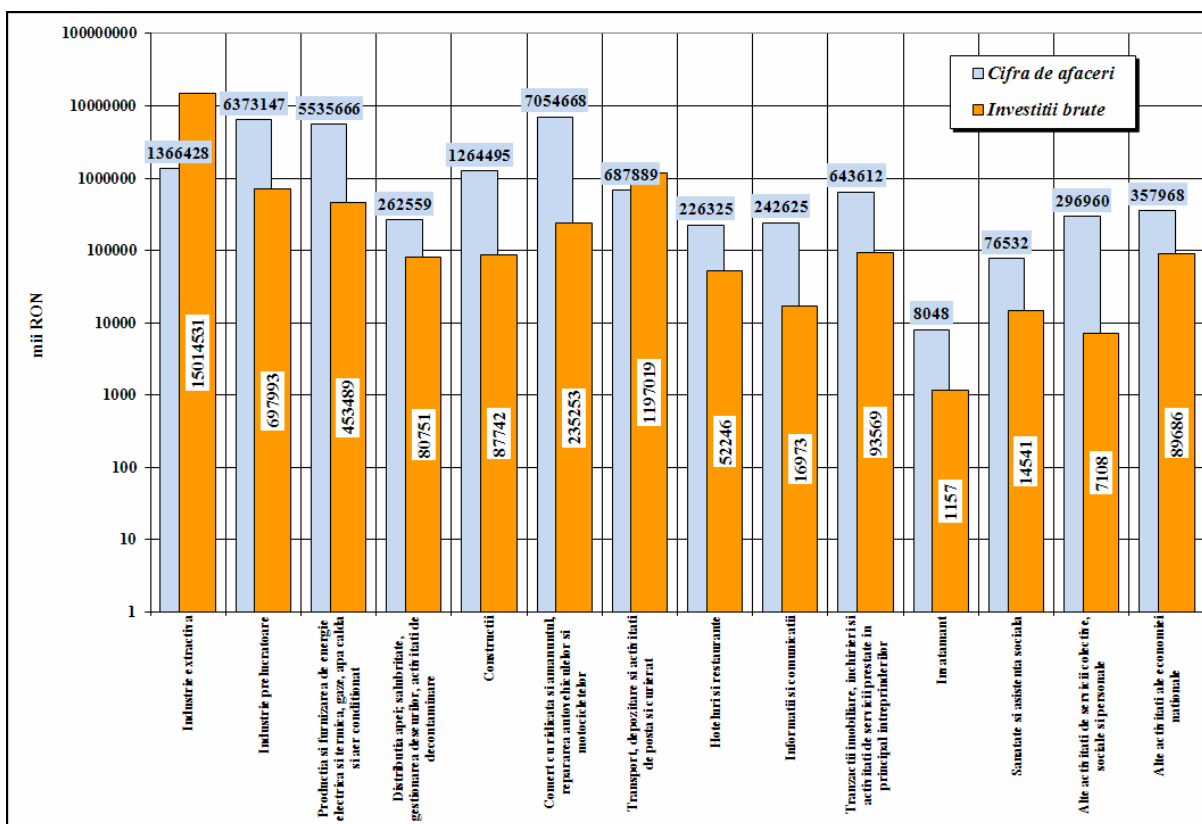

**11.1. NUMĂR DE UNITĂȚI LOCALE ACTIVE,
PE ACTIVITĂȚI ALE ECONOMIEI NAȚIONALE
-în anul 2011-**

Activități (secțiuni CAEN Rev.2)	Total	din care: pe clase de mărime după numărul de salariați			
		0-9	10-49	50-249	250 și peste
MUREȘ	11430	9772	1364	254	40
Industrie extractivă	36	24	9	1	2
Industrie prelucrătoare	1506	1017	341	126	22
Producția și furnizarea de energie electrică și termică, gaze, apă caldă și aer condiționat	15	10	0	1	4
Distribuția apei; salubritate, gestionarea deșeurilor, activități de decontaminare	98	68	20	8	2
Construcții	1073	883	157	32	1
Comerț cu ridicata și amănuntul, repararea autovehiculelor și motocicletelor	4139	3668	428	40	3
Transport, depozitare și activități de poștă și curierat	867	778	81	5	3
Hoteluri și restaurante	728	635	90	3	0
Informații și comunicații	328	285	37	6	0
Tranzacții imobiliare, închirieri și activități de servicii prestate în principal întreprinderilor	1578	1459	99	18	2
Invățământ ¹⁾	60	55	5	0	0
Sănătate și asistență socială ¹⁾	263	240	21	2	0
Alte activități de servicii colective, sociale și personale	320	289	28	3	0
Alte activități ale economiei naționale	419	361	48	9	1

¹⁾ Include numai unitățile locale cu activitate de învățământ sau sănătate și asistență socială, organizate ca societăți comerciale.

Notă: La prezentarea datelor este utilizată Clasificarea Activităților din Economia Națională – CAEN Rev.2, elaborată de Institutul Național de Statistică și care este compatibilă cu clasificările utilizate în statistica europeană (NACE Rev. 2) și internațională (ISIC Rev.4).

CAEN Rev.2 este utilizată la nivel național începând cu 01.01.2008 în temeiul Ordinului nr. 337/2007 al Președintelui INS, privind actualizarea Clasificării Activităților din Economia Națională - CAEN, aprobată prin H.G. nr. 656/1997.

**11.2. CIFRA DE AFACERI REALIZATĂ DE UNITĂȚILE LOCALE ACTIVE,
PE ACTIVITĂȚI ALE ECONOMIEI NAȚIONALE
- în anul 2011-**

Activități (secțiuni CAEN Rev.2)	Total	-mii lei prețuri curente- din care: pe clase de mărime după numărul de salariați			
		0-9	10-49	50-249	250 și peste
		MUREȘ	24396922	3828876	4754173
Industrie extractivă	1366428	14282	62824	15382	1273940
Industrie prelucrătoare	6373147	291978	839932	2203761	3037476
Producția și furnizarea de energie electrică și termică, gaze, apă caldă și aer condiționat	5535666	4595	0	8859	5522213
Distribuția apei; salubritate, gestionarea deșeurilor, activități de decontaminare	262559	44187	79601	58539	80232
Construcții	1264495	219523	370023	626022	48927
Comerț cu ridicata și amănuntul, repararea autovehiculelor și motocicletelor	7054668	2391882	2457313	1768350	437122
Transport, depozitare și activități de poștă și curierat	687889	271449	227716	59308	129416
Hoteluri și restaurante	226325	87363	98546	40417	0
Informații și comunicații	242625	64572	93417	84636	0
Tranzacții imobiliare, închirieri și activități de servicii prestate în principal întreprinderilor	643612	238880	177469	119592	107671
Învățământ ¹⁾	8048	6646	1402	0	0
Sănătate și asistență socială ¹⁾	76532	32083	25488	18961	0
Alte activități de servicii colective, sociale și personale	296960	50586	223891	22484	0
Alte activități ale economiei naționale	357968	110852	96552	95158	55406

¹⁾ Include numai unitățile locale cu activitate de învățământ sau sănătate și asistență socială, organizate ca societăți comerciale.

Notă: La prezentarea datelor este utilizată Clasificarea Activităților din Economia Națională – CAEN Rev.2, elaborată de Institutul Național de Statistică și care este compatibilă cu clasificările utilizate în statistica europeană (NACE Rev. 2) și internațională (ISIC Rev.4).

CAEN Rev.2 este utilizată la nivel național începând cu 01.01.2008 în temeiul Ordinului nr. 337/2007 al Președintelui INS, privind actualizarea Clasificării Activităților din Economia Națională - CAEN, aprobată prin H.G. nr. 656/1997.

**11.3. CHELTUIELI CU REMUNERAȚIILE PERSONALULUI EFECTUATE DE
UNITĂȚILE LOCALE ACTIVE, PE ACTIVITĂȚI ALE ECONOMIEI NAȚIONALE
- în anul 2011-**

Activități (secțiuni CAEN Rev.2)	Total	-mii lei prețuri curente- din care: pe clase de mărime după numărul de salariați			
		0-9	10-49	50-249	250 și peste
		MUREȘ	1889073	223022	367020
Industrie extractivă	120687	629	5459	1523	113076
Industrie prelucrătoare	654601	28880	96465	232449	296806
Producția și furnizarea de energie electrică și termică, gaze, apă caldă și aer condiționat	260820	2723	0	2696	255402
Distribuția apei; salubritate, gestionarea deșeurilor, activități de decontaminare	37618	2077	6644	12054	16844
Construcții	115402	17452	34810	54694	8446
Comerț cu ridicata și amănuntul, repararea autovehiculelor și motocicletelor	315298	92807	115192	80886	26413
Transport, depozitare și activități de poștă și curierat	99818	13751	19038	10259	56770
Hoteluri și restaurante	36264	12755	16258	7251	0
Informații și comunicații	47826	8220	20211	19395	0
Tranzacții imobiliare, închirieri și activități de servicii prestate în principal întreprinderilor	122559	24033	32268	27164	39093
Învățământ ¹⁾	1447	1005	442	0	0
Sănătate și asistență socială ¹⁾	18916	6091	6382	6443	0
Alte activități de servicii colective, sociale și personale	11967	4234	4735	2998	0
Alte activități ale economiei naționale	45851	8365	9117	13411	14959

¹⁾ Include numai unitățile locale cu activitate de învățământ sau sănătate și asistență socială, organizate ca societăți comerciale.

Notă: La prezentarea datelor este utilizată Clasificarea Activităților din Economia Națională – CAEN Rev.2, elaborată de Institutul Național de Statistică și care este compatibilă cu clasificările utilizate în statistica europeană (NACE Rev. 2) și internațională (ISIC Rev.4).

CAEN Rev.2 este utilizată la nivel național începând cu 01.01.2008 în temeiul Ordinului nr. 337/2007 al Președintelui INS, privind actualizarea Clasificării Activităților din Economia Națională - CAEN, aprobată prin H.G. nr. 656/1997.

**11.4. NUMĂR MEDIU DE PERSOANE OCUPATE IN UNITĂȚILE LOCALE ACTIVE,
PE ACTIVITĂȚI ALE ECONOMIEI NAȚIONALE
- în anul 2011-**

Activități (secțiuni CAEN Rev.2)	Total	din care: pe clase de mărime după numărul de salariați			
		0-9	10-49	50-249	250 și peste
MUREȘ	102381	24640	27150	25458	25133
Industrie extractivă	2582	69	198	51	2264
Industrie prelucrătoare	36077	3126	7629	13124	12198
Producția și furnizarea de energie electrică și termică, gaze, apă caldă și aer condiționat	5411	16	0	195	5200
Distribuția apei; salubritate, gestionarea deșeurilor, activități de decontaminare	2208	226	441	729	812
Construcții	8998	2420	3198	2981	399
Comerț cu ridicata și amănuntul, repararea autovehiculelor și motocicletelor	21943	9454	7697	3815	977
Transport, depozitare și activități de poștă și curierat	5780	1823	1556	506	1895
Hoteluri și restaurante	3978	1822	1753	403	0
Informații și comunicații	1921	619	782	520	0
Tranzacții imobiliare, închirieri și activități de servicii prestate în principal întreprinderilor	7322	2681	1982	1812	847
Învățământ ¹⁾	218	157	61	0	0
Sănătate și asistență socială ¹⁾	1260	607	412	241	0
Alte activități de servicii colective, sociale și personale	1441	619	594	228	0
Alte activități ale economiei naționale	3242	1001	847	853	541

¹⁾ Include numai unitățile locale cu activitate de învățământ sau sănătate și asistență socială, organizate ca societăți comerciale.

Notă: La prezentarea datelor este utilizată Clasificarea Activităților din Economia Națională – CAEN Rev.2, elaborată de Institutul Național de Statistică și care este compatibilă cu clasificările utilizate în statistica europeană (NACE Rev. 2) și internațională (ISIC Rev.4).

CAEN Rev.2 este utilizată la nivel național începând cu 01.01.2008 în temeiul Ordinului nr. 337/2007 al Președintelui INS, privind actualizarea Clasificării Activităților din Economia Națională - CAEN, aprobată prin H.G. nr. 656/1997.

**11.5. NUMĂR MEDIU DE SALARIAȚI ÎN UNITĂȚILE LOCALE ACTIVE,
PE ACTIVITĂȚI ALE ECONOMIEI NAȚIONALE
- în anul 2011-**

Activități (secțiuni CAEN Rev.2)	Total	din care: pe clase de mărime după numărul de salariați			
		0-9	10-49	50-249	250 și peste
MUREȘ	100390	22893	26996	25385	25116
Industrie extractivă	2572	65	192	51	2264
Industrie prelucrătoare	35816	2952	7578	13101	12185
Producția și furnizarea de energie electrică și termică, gaze, apă caldă și aer condiționat	5405	10	0	195	5200
Distribuția apei; salubritate, gestionarea deșeurilor, activități de decontaminare	2195	215	440	728	812
Construcții	8818	2265	3179	2979	395
Comerț cu ridicata și amănuntul, repararea autovehiculelor și motocicletelor	21287	8832	7673	3805	977
Transport, depozitare și activități de poștă și curierat	5636	1695	1541	505	1895
Hoteluri și restaurante	3897	1746	1748	403	0
Informații și comunicații	1834	549	781	504	0
Tranzacții imobiliare, închirieri și activități de servicii prestate în principal întreprinderilor	6952	2338	1975	1792	847
Învățământ ¹⁾	207	146	61	0	0
Sănătate și asistență socială ¹⁾	1233	580	412	241	0
Alte activități de servicii colective, sociale și personale	1367	562	577	228	0
Alte activități ale economiei naționale	3171	938	839	853	541

¹⁾ Include numai unitățile locale cu activitate de învățământ sau sănătate și asistență socială, organizate ca societăți comerciale.

Notă: La prezentarea datelor este utilizată Clasificarea Activităților din Economia Națională – CAEN Rev.2, elaborată de Institutul Național de Statistică și care este compatibilă cu clasificările utilizate în statistica europeană (NACE Rev. 2) și internațională (ISIC Rev.4).

CAEN Rev.2 este utilizată la nivel național începând cu 01.01.2008 în temeiul Ordinului nr. 337/2007 al Președintelui INS, privind actualizarea Clasificării Activităților din Economia Națională - CAEN, aprobată prin H.G. nr. 656/1997.

**11.6. INVESTIȚII BRUTE ÎN BUNURI CORPORALE EFECTUATE DE UNITĂȚILE LOCALE ACTIVE,
PE ACTIVITĂȚI ALE ECONOMIEI NAȚIONALE
- în anul 2011-**

Activități (secțiuni CAEN Rev.2)	Total	-mii lei prețuri curente- din care: pe clase de mărime după numărul de salariați			
		0-9	10-49	50-249	250 și peste
		MUREȘ	18042060	439187	343519
Industrie extractivă	15014531	2177	39567	4867	14967919
Industrie prelucrătoare	697993	44416	68946	172893	411738
Producția și furnizarea de energie electrică și termică, gaze, apă caldă și aer condiționat	453489	124989	0	5558	322942
Distribuția apei; salubritate, gestionarea deșeurilor, activități de decontaminare	80751	1691	6998	9824	62239
Construcții	87742	41454	22953	23219	116
Comerț cu ridicata și amănuntul, repararea autovehiculelor și motocicletelor	235253	69242	75412	89157	1442
Transport, depozitare și activități de poștă și curierat	1197019	29474	30358	30554	1106634
Hoteluri și restaurante	52246	15048	29817	7382	0
Informații și comunicații	16973	6585	9748	640	0
Tranzacții imobiliare, închirieri și activități de servicii prestate în principal întreprinderilor	93569	44009	33074	14153	2333
Învățământ ¹⁾	1157	720	438	0	0
Sănătate și asistență socială ¹⁾	14541	9387	3699	1455	0
Alte activități de servicii colective, sociale și personale	7108	3406	2006	1696	0
Alte activități ale economiei naționale	89686	46590	20504	22593	0

¹⁾ Include numai unitățile locale cu activitate de învățământ sau sănătate și asistență socială, organizate ca societăți comerciale.

Notă: La prezentarea datelor este utilizată Clasificarea Activităților din Economia Națională – CAEN Rev.2, elaborată de Institutul Național de Statistică și care este compatibilă cu clasificările utilizate în statistica europeană (NACE Rev. 2) și internațională (ISIC Rev.4).

CAEN Rev.2 este utilizată la nivel național începând cu 01.01.2008 în temeiul Ordinului nr. 337/2007 al Președintelui INS, privind actualizarea Clasificării Activităților din Economia Națională - CAEN, aprobată prin H.G. nr. 656/1997.

**11.7. PRINCIPALII INDICATORI AI JUDEȚULUI,
PE FORME JURIDICE
- în anul 2011 -**

	Total	din care: pe clase de mărime după numărul de salariați			
		0-9	10-49	50-249	250 și peste
Număr unități					nr.
TOTAL	11430	9772	1364	254	40
REGII AUTONOME	5	-	3	1	1
SOCIETĂȚI PE ACȚIUNI	252	104	67	56	25
SOCIETĂȚI CU RĂSPUNDERE LIMITATĂ	11070	9601	1267	189	13
SOCIETĂȚI COOPERATISTE	54	31	19	4	-
ALTE TIPURI DE SOCIETĂȚI NECOOPERATISTE	49	36	8	4	1
Cifra de afaceri					-mii lei-
TOTAL	24396922	3828876	4754173	5121468	10692404
REGII AUTONOME	64609	-	6138	3064	55406
SOCIETĂȚI PE ACȚIUNI	11587062	124989	533272	1197890	9730912
SOCIETĂȚI CU RĂSPUNDERE LIMITATĂ	12458312	3690561	4177966	3871295	718490
SOCIETĂȚI COOPERATISTE	40648	7409	22313	10927	-
ALTE TIPURI DE SOCIETĂȚI NECOOPERATISTE	246291	5917	14484	38293	187597
Cheltuieli cu remunerațiile personalului					-mii lei-
TOTAL	1889073	223022	367020	471224	827808
REGII AUTONOME	22795	-	4687	3149	14959
SOCIETĂȚI PE ACȚIUNI	853237	11653	36721	135146	669717
SOCIETĂȚI CU RĂSPUNDERE LIMITATĂ	977883	208948	315114	318448	135372
SOCIETĂȚI COOPERATISTE	15175	1633	8259	5283	-
ALTE TIPURI DE SOCIETĂȚI NECOOPERATISTE	19985	788	2240	9197	7760
Număr mediu de persoane ocupate					persoane
TOTAL	102381	24640	27150	25458	25133
REGII AUTONOME	697	-	62	94	541
SOCIETĂȚI PE ACȚIUNI	27064	387	1599	6380	18698
SOCIETĂȚI CU RĂSPUNDERE LIMITATĂ	72695	24044	24810	18281	5560
SOCIETĂȚI COOPERATISTE	1092	135	536	421	-
ALTE TIPURI DE SOCIETĂȚI NECOOPERATISTE	833	74	143	282	334
Număr mediu de salariați					persoane
TOTAL	100390	22893	26996	25385	25116
REGII AUTONOME	697	-	62	94	541
SOCIETĂȚI PE ACȚIUNI	27016	376	1587	6372	18681
SOCIETĂȚI CU RĂSPUNDERE LIMITATĂ	70767	22315	24672	18220	5560
SOCIETĂȚI COOPERATISTE	1089	135	533	421	-
ALTE TIPURI DE SOCIETĂȚI NECOOPERATISTE	821	67	142	278	334
Investiții brute în bunuri corporale					-mii lei-
TOTAL	18042060	439187	343519	383991	16875363
REGII AUTONOME	4587	0	89	4498	0
SOCIETĂȚI PE ACȚIUNI	16981103	10994	63680	85778	16820650
SOCIETĂȚI CU RĂSPUNDERE LIMITATĂ	1048858	424213	277476	292457	54712
SOCIETĂȚI COOPERATISTE	2349	988	1192	168	0
ALTE TIPURI DE SOCIETĂȚI NECOOPERATISTE	5163	2992	1082	1090	0

**11.8. PRINCIPALII INDICATORI AI JUDEȚULUI,
PE FORME DE PROPRIETATE
- în anul 2011 -**

	Total	din care: pe clase de mărime după numărul de salariați			
		0-9	10-49	50-249	250 și peste
Număr unități					
					nr.
TOTAL	11430	9772	1364	254	40
• MAJORITAR DE STAT	40	12	10	11	7
• MAJORITAR PRIVAT	11390	9760	1354	243	33
Cifra de afaceri					
					-mii lei-
TOTAL	24396922	3828876	4754173	5121468	10692404
• MAJORITAR DE STAT	1924547	7389	16180	51794	1849184
• MAJORITAR PRIVAT	22472375	3821487	4737993	5069675	8843220
Cheltuieli cu remunerațiile personalului					
					-mii lei-
TOTAL	1889073	223022	367020	471224	827808
• MAJORITAR DE STAT	258647	3551	8765	22930	223401
• MAJORITAR PRIVAT	1630427	219471	358255	448294	604406
Număr mediu de persoane ocupate					
					persoane
TOTAL	102381	24640	27150	25458	25133
• MAJORITAR DE STAT	6296	44	246	979	5027
• MAJORITAR PRIVAT	96085	24596	26904	24479	20106
Număr mediu de salariați					
					persoane
TOTAL	100390	22893	26996	25385	25116
• MAJORITAR DE STAT	6290	42	246	975	5027
• MAJORITAR PRIVAT	94100	22851	26750	24410	20089
Investiții brute în bunuri corporale					
					-mii lei-
TOTAL	18042060	439187	343519	383991	16875363
• MAJORITAR DE STAT	16119800	45	1439	8565	16109751
• MAJORITAR PRIVAT	1922260	439142	342080	375426	765612

CAPITOLUL 12

AGRICULTURA ȘI SILVICULTURA

- ◆ Agricultura
- ◆ Silvicultura

CUPRINS

AGRICULTURA

- 12. 1. Suprafața agricolă după modul de folosință
- 12. 2. Parcul de tractoare și mașini agricole principale din agricultură
- 12. 3. Ingrășăminte chimice și naturale folosite în agricultură
- 12. 4. Ingrășăminte chimice și naturale folosite în sectorul privat din agricultură
- 12. 5. Ingrășăminte chimice ce revin pe un hectar suprafață agricolă și arabilă
- 12. 6. Producția agricolă
- 12. 7. Producția agricolă în sectorul privat
- 12. 8. Indicii producției agricole
- 12. 9. Producția principalelor produse agricole pe locuitor
- 12.10. Suprafața agricolă cultivată cu principalele culturi
- 12.11. Suprafața agricolă cultivată cu principalele culturi în sectorul privat
- 12.12. Producția agricolă vegetală la principalele culturi
- 12.13. Producția agricolă vegetală la principalele culturi în sectorul privat
- 12.14. Producția medie la hectar la principalele culturi
- 12.15. Producția medie la hectar la principalele culturi în sectorul privat
- 12.16. Numărul pomilor fructiferi pe rod
- 12.17. Numărul pomilor fructiferi pe rod în sectorul privat
- 12.18. Producția de fructe
- 12.19. Producția de fructe în sectorul privat
- 12.20. Suprafața viilor pe rod și producția de struguri
- 12.21. Suprafața viilor pe rod și producția de struguri în sectorul privat
- 12.22. Numărul animalelor
- 12.23. Numărul animalelor în sectorul privat
- 12.24. Numărul animalelor ce revin la 100 hectare teren
- 12.25. Producția agricolă animală
- 12.26. Producția agricolă animală în sectorul privat

SILVICULTURA

- 12.27. Fondul forestier
- 12.28. Volumul de lemn recoltat

Sursa datelor

Rapoarte statistice completate de agenții economici, organele centrale și locale, instituțiile, organizațiile cu activitate de agricultură din sectorul public mixt, privat, cooperatist și obștesc.

Cercetările statistice selective în gospodăriile populației.

Rapoartele statistice întocmite de Filiala județeană Mureș a Regiei Autonome "ROMSILVA" .

Anuarul Statistic al României - ediția 2012.

Precizări metodologice

Suprafața agricolă cuprinde terenurile utilizate pentru obținerea producției agricole vegetale.

Suprafața cultivată reprezintă suprafața însămânțată sau plantată în ogor propriu aflată în exploatare (folosință).

Suprafața amenajată pentru irigat reprezintă suprafața pe care s-au efectuat lucrări de alimentare cu apă pe cale artificială, inclusiv cea ocupată cu diguri, bazine de alimentare a apei, instalații de pompare din sistemul de irigare.

Exploatarea agricolă reprezintă unitatea economică de producție agricolă care își desfășoară activitatea sub o gestiune curentă unică și cuprinde toate animalele deținute și toată suprafața de teren utilizată, integral sau parțial, pentru realizarea unei producții agricole, indiferent de tipul de proprietate, forma juridică sau mărime.

Producția vegetală totală cuprinde atât producția culturilor în ogor propriu, cât și cea obținută din culturi intercalate, succesive și sub plantă protectoare. Producția medie s-a calculat numai pentru culturile în ogor propriu.

Producția de fructe cuprinde cantitatea de fructe obținută de la pomii din livezi, răzleți, arbuști fructiferi și căpșuni.

Greutatea în viu a animalelor destinate sacrificării pentru consum cuprinde greutatea în viu a animalelor livrate unităților cu activități de industrializare, a animalelor sacrificate de unitățile producătoare și greutatea în viu a animalelor sacrificate în exploatarea agricole individuale.

Producția de lapte de vacă și bivoliță (totală și medie) cuprinde și consumul vițelilor, iar producția totală de lapte, reprezintă cantitatea de lapte de vacă și bivoliță (inclusiv consumul vițelilor), oaie și capră muls.

Indicii producției agricole pentru anii 1991-2009 s-au calculat pe baza valorii exprimate în prețuri unice (prețul mediu pe produs realizat pe țară) ale anului anterior, pentru toate categoriile de producători. Legătura între datele calculate pentru diferite perioade s-a făcut pe baza relației dintre indici.

Proprietatea majoritar privată cuprinde activitatea din: exploatarea agricole individuale, societățile comerciale cu capital integral și majoritar privat, constituie potrivit Legii nr. 31 / 1990 și societățile agricole înființate potrivit Legii nr. 36 / 1991.

Fondul forestier se constituie din totalitatea suprafețelor pădurilor, a terenurilor destinate împăduririi, a celor care servesc nevoilor de cultură, producție și administrație silvică, precum și a terenurilor neproductive incluse în amenajamentele silvice.

Suprafața pădurilor cuprinde terenurile acoperite cu vegetație forestieră constând din arbori și arbuști reproducși natural sau artificial, care își crează un mediu specific de dezvoltare biologică și care constituie componența direct productivă a fondului forestier, având o suprafață mai mare de 0,25 ha.

Pădurile sunt clasificate, după marile grupe de specii în: păduri de rășinoase, de fag, de stejar și diverse specii.

Volumul de lemn recoltat reprezintă volumul brut (pe picior) recoltat până la sfârșitul anului, din partizile destinate operatorilor economici și din partizile destinate pentru aprovizionarea populației.

G.12.1. SUPRAFAȚA AGRICOLĂ DUPĂ MODUL DE FOLOSINȚĂ
 - la sfârșitul anului 2011 -

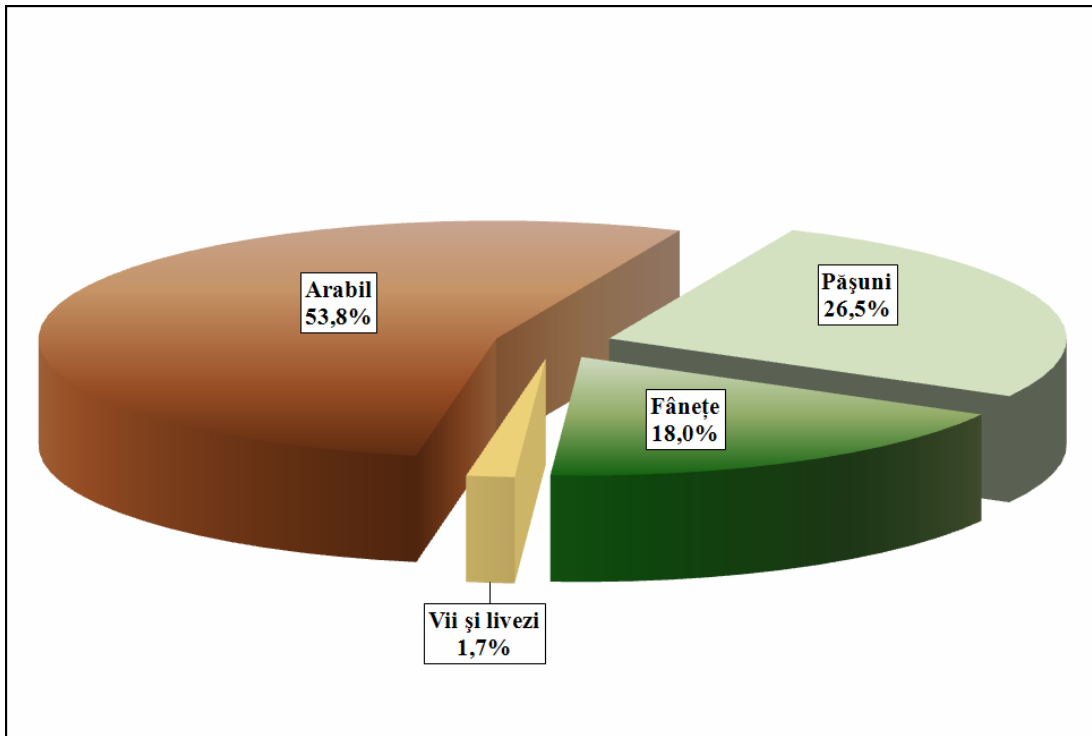

G.12.2. INDICII PRODUCȚIEI AGRICOLE

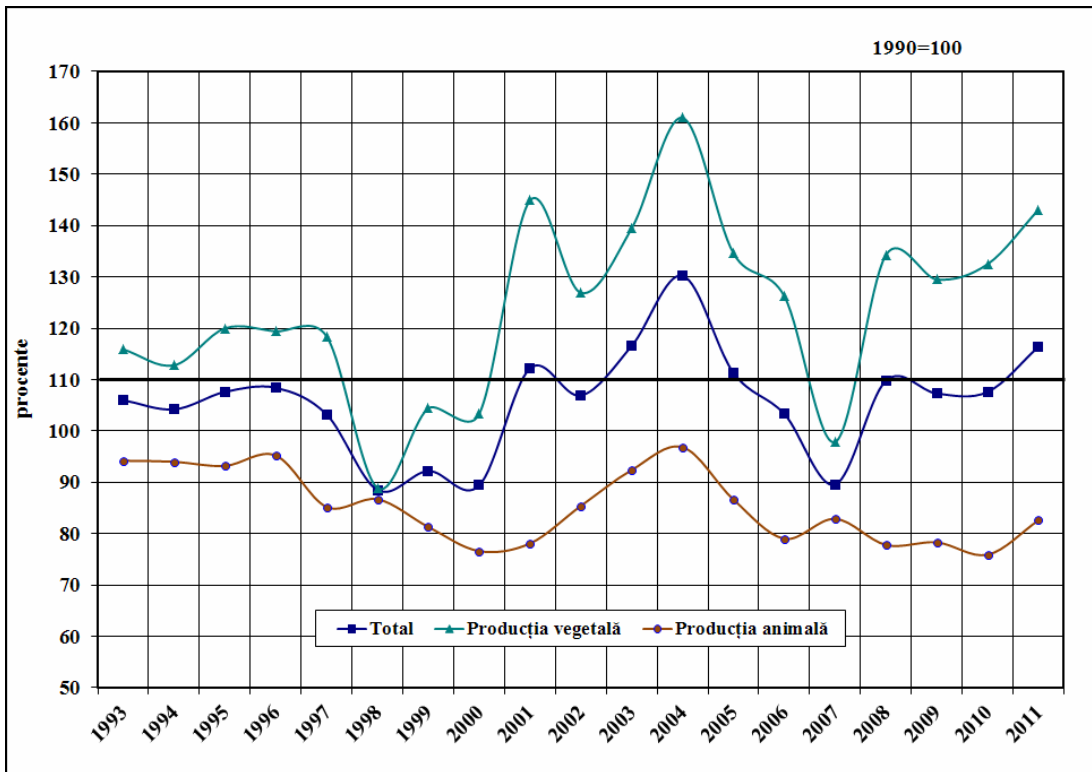

12.1. SUPRAFAȚA AGRICOLĂ DUPĂ MODUL DE FOLOSINȚĂ
- la sfârșitul anului 2011 -

	Total agricultura		din care: sector privat	
	Suprafața - hectare -	Structura - % -	Suprafața - hectare -	Structura - % -
Suprafața agricolă - total	411240	100,0	381846	100,0
din care:				
- Arabil	221262	53,8	215248	56,4
- Pășuni	109171	26,5	87919	23,0
- Fânețe	73873	18,0	72113	18,9
- Vii și pepiniere viticole	1925	0,5	1784	0,5
- Livezi și pepiniere pomicele	5009	1,2	4782	1,3

11.2. PARCUL DE TRACTOARE ȘI MAȘINI AGRICOLE
PRINCIPALE DIN AGRICULTURĂ
-la sfârșitul anului -

	2001	2002	2003	2004	2005	2006	2007	2008	2009	2010	- bucăți -	
											2011 Total	d.c. privat
Tractoare agricole fizice	4584	4951	4880	5029	4973	5014	5116	5150	5232	5247	6156	6124
Pluguri pentru tractor	3854	3898	3824	3950	4218	4430	4513	4442	4482	4513	5121	5103
Cultivatoare mecanice	646	620	596	654	530	534	566	552	573	572	714	709
Semănători mecanice	1758	1881	1865	1920	1899	1926	1961	2083	2109	2113	2446	2433
Mașini de stropit și prăfuit cu tracțiune mecanică	133	138	149	167	110	142	151	139	139	136	258	255
Combine autopropulsate pentru recoltat cereale păioase	972	964	901	876	917	936	946	902	946	954	834	831
Combine autopropulsate pentru recoltat furaje	55	50	45	60	11	34	34	30	32	33	40	38
Prese pentru balotat paie și fân	201	192	182	182	166	203	216	219	243	249	250	245
Suprafața arabilă ce revine pe un tractor fizic - ha ¹⁾	49	45	46	44	45	44	44	43	42	42	36	35

¹⁾ In profil de exploatare la 31 decembrie.

**12.3. INGRĂȘĂMINTE CHIMICE ȘI NATURALE
FOLOSITE IN AGRICULTURĂ**

- tone -

	2001	2002	2003	2004	2005	2006	2007	2008	2009	2010	2011
Ingrășăminte chimice (substanță activă) - total	8501	8577	12401	10151	10665	9354	9826	9722	7023	7679	6939
- azotoase	5288	5144	7604	6240	6471	5781	6046	5697	4404	4693	4426
- fosfatice	2714	2852	4251	3425	3693	2826	3163	3160	2212	2507	2157
- potasice	499	581	546	486	501	747	617	865	407	479	356
Ingrășăminte naturale	624217	662893	768184	893841	707661	815758	701465	569690	580178	435797	282456
Ingrășăminte aplicate pe un hectar ¹⁾ - kg/ha											
- chimice	86	98	101	96	101	98	95	51	81	88	83
- naturale	28856	30232	29400	27825	28526	37728	30773	30686	26951	29256	14072

¹⁾ Suprafața pe care s-au aplicat îngrășămintele.

**12.4. INGRĂȘĂMINTE CHIMICE ȘI NATURALE
FOLOSITE IN SECTORUL PRIVAT DIN AGRICULTURĂ**

- tone -

	2001	2002	2003	2004	2005	2006	2007	2008	2009	2010	2011
Ingrășăminte chimice (substanță activă) - total	8076	8334	12228	9963	10322	9207	9697	9635	6965	7611	6878
- azotoase	4952	4940	7465	6083	6242	5638	5935	5625	4363	4633	4376
- fosfatice	2634	2826	4224	3401	3582	2823	3147	3149	2198	2500	2147
- potasice	490	568	539	479	498	746	615	861	404	478	355
Ingrășăminte naturale	610215	654129	752128	840517	671991	785648	680915	563015	565609	417299	258520
Ingrășăminte aplicate pe un hectar ¹⁾ - kg/ha											
- chimice	85	99	101	97	101	99	96	50	81	88	83
- naturale	29254	30355	29543	27674	28823	40129	31129	30886	27224	29621	14635

¹⁾ Suprafața pe care s-au aplicat îngrășămintele.

**12.5. INGRĂȘĂMINTE CHIMICE CE REVIN PE UN HECTAR
SUPRAFAȚĂ AGRICOLĂ ȘI ARABILĂ**

- kg/ha -

	2001	2002	2003	2004	2005	2006	2007	2008	2009	2010	2011
Suprafața agricolă	20	21	30	24	26	23	24	24	17	19	17
Suprafața arabilă	38	39	56	46	48	42	44	44	32	34	31

12.6. PRODUCȚIA AGRICOLĂ

	2001	2002	2003	2004	2005 ^{*)}	2006 ^{*)}	2007 ^{*)}	2008 ^{*)}	2009 ^{*)}	2010 ^{*)}	2011 ^{*)}
PRODUCȚIA AGRICOLĂ - total - milioane lei prețuri curente	8463831	9546542	12594853	16470550	1396332	1400660	1459646	2072333	1851946	1964063	2175342
din care: - Vegetală	5444565	5596430	8270285	11288899	873152	920589	964585	1493987	1169655	1346958	1461040
- Animală	2992006	3919586	4296571	5151595	519703	477016	493285	576917	680614	616192	713648
- Servicii agricole	27260	30526	27997	30056	3477	3055	1776	1429	1677	913	654
STRUCTURA PRODUCȚIEI AGRICOLE - %	100,0	100,0	100,0	100,0	100,0	100,0	100,0	100,0	100,0	100,0	100,0
- Vegetală	64,3	58,6	65,7	68,5	62,5	65,7	66,1	72,1	63,2	68,6	67,2
- Animală	35,4	41,1	34,1	31,3	37,2	34,1	33,8	27,8	36,7	31,4	32,8
- Servicii agricole	0,3	0,3	0,2	0,2	0,3	0,2	0,1	0,1	0,1	*)	*)

^{*)}Începând cu anul 2005 valoarea producției agricole este exprimată în mii lei noi.

12.7. PRODUCȚIA AGRICOLĂ ÎN SECTORUL PRIVAT

	2001	2002	2003	2004	2005 ^{*)}	2006 ^{*)}	2007 ^{*)}	2008 ^{*)}	2009 ^{*)}	2010 ^{*)}	2011 ^{*)}
PRODUCȚIA AGRICOLĂ - total - milioane lei prețuri curente	8292998	9366924	12422340	15994852	1312294	1360768	1399940	2002252	1797547	1903518	2129902
din care: - Vegetală	5316289	5462538	8125493	10848662	792034	883195	905950	1425971	1117820	1287835	1416819
- Animală	2963699	3889393	4285756	5135798	518228	476394	493158	575841	678989	615350	712576
- Servicii agricole	13010	14993	11091	10392	2032	1179	832	440	738	333	507
STRUCTURA PRODUCȚIEI AGRICOLE - %	100,0	100,0	100,0	100,0	100,0	100,0	100,0	100,0	100,0	100,0	100,0
- Vegetală	64,1	58,3	65,4	67,8	60,4	64,9	64,7	71,3	62,2	67,7	66,5
- Animală	35,7	41,5	34,5	32,1	39,5	35,0	35,2	28,7	37,8	32,3	33,5
- Servicii agricole	0,2	0,2	0,1	0,1	0,1	0,1	0,1	0,1	*)	*)	*)

^{*)}Începând cu anul 2005 valoarea producției agricole este exprimată în mii lei noi.

**12.8. INDICII PRODUCȚIEI AGRICOLE
în anul 2011**

-%-

	Total agricultură	Sector privat
2006 = 100		
Producția agricolă totală	109,5	109,9
Producția agricolă vegetală	108,3	108,4
Producția agricolă animală	104,7	104,8
2007 = 100		
Producția agricolă totală	126,3	127,3
Producția agricolă vegetală	139,7	142,3
Producția agricolă animală	99,8	99,8
2008 = 100		
Producția agricolă totală	103,1	103,3
Producția agricolă vegetală	101,7	102,1
Producția agricolă animală	106,3	106,4
2009 = 100		
Producția agricolă totală	109,1	109,1
Producția agricolă vegetală	111,3	111,3
Producția agricolă animală	105,5	105,6
2010 = 100		
Producția agricolă totală	108,2	109,3
Producția agricolă vegetală	108,0	109,5
Producția agricolă animală	108,8	108,8

**12.9. PRODUCȚIA PRINCIPALELOR PRODUSE
AGRICOLE PE LOCUITOR**

	2001	2002	2003	2004	2005	2006	2007	2008	2009	2010	2011
Cereale boabe (kg)	933	712	731	1030	852	603	524	705	657	731	773
- grâu	207	139	136	309	284	154	110	161	153	134	159
- secară	0,5	0,4	0,3	3,3	2,6	0,6	0,2	1,0	0,3	0,1	0,1
- porumb	629	474	504	583	453	367	327	438	429	449	526
Sfeclă de zahăr (kg)	184	148	130	164	160	174	166	94	125	136	122
Cartofi (kg)	183	189	228	204	165	180	166	194	204	192	205
Legume (kg)	155	152	175	272	143	166	150	178	179	167	192
Lapte total (litri)	280	307	332	365	362	353	351	312	295	288	330
Lână (kg)	0,9	1,0	1,0	1,4	1,2	1,1	1,1	1,1	1,2	0,9	0,9
Ouă (bucăți)	212	238	239	243	218	171	232	234	234	357	370

**12.10. SUPRAFAȚA AGRICOLĂ CULTIVATĂ
CU PRINCIPALELE CULTURI**

- hectare -

	2001	2002	2003	2004	2005	2006	2007	2008	2009	2010	2011
Suprafața cultivată -total	192240	202408	203709	185923	190117	178591	162364	164065	174528	162106	178288
Cereale pentru boabe din care:	145343	135598	138772	148098	138877	122546	112155	114183	117517	104170	107519
- grâu	40841	29596	32645	45007	48221	34428	27636	28387	31124	26124	24954
- secară	107	94	82	601	501	174	30	233	75	31	16
- orz și orzoaică	17053	16449	15570	12652	13243	10899	13328	10541	11214	8600	7831
- ovăz	9247	11319	10756	10242	9795	9577	7667	10398	10354	9352	7678
- porumb	77995	77972	79048	76408	63107	64629	60822	61334	61685	57085	63826
Leguminoase pentru boabe din care:	324	326	313	205	275	229	57	180	255	217	188
- mazăre	184	271	258	131	208	179	23	157	226	192	172
- fasole	131	55	55	71	67	50	34	23	29	25	16
Plante textile din care:	82	142	26	5	13	-	-	-	-	-	-
- în pentru fibră	34	71	-	-	-	-	-	-	-	-	-
- cânepă pentru fibră	48	71	26	5	13	-	-	-	-	-	-
Plante uleioase din care:	1419	2465	3697	3329	3831	3888	4350	3154	3971	4048	4499
- floarea soarelui	1305	1948	2492	2363	2823	2687	2972	2664	3066	2708	2395
- soia	111	512	1155	966	988	1197	1075	440	492	490	1006
Sfecla de zahăr	3245	3008	2158	3468	3031	3775	3038	1561	1606	2019	1639
Cartofi din care:	6891	7578	7914	6832	7427	7559	5978	7396	7283	7399	7517
- cartofi de toamnă	6647	7357	7528	6740	7110	7170	5334	7252	7084	7278	7334
Legume din care:	6382	6902	7053	5220	6590	7336	6556	7011	7277	6976	7091
- tomate	1043	1095	1133	1304	1056	1339	1020	1243	1300	1236	1234
- ceapă uscată	1058	1122	1133	673	1148	1261	1145	1151	1199	1118	1139
- varză	1093	1150	1196	597	1421	1510	1359	1237	1296	1299	1267
Pepeni verzi și galbeni	59	63	80	9	81	65	76	123	160	159	165
Furaje verzi în teren arabil din care:	27487	45364	42837	18782	31579	34067	29988	32616	38867	39529	51880
- Plante furajere perene, din care:	21966	38729	35043	15254	26246	31345	25923	26206	29956	30486	41695
- lucernă	8422	9586	10459	7365	11114	12366	10616	10831	15160	15456	15740
- trifoi	5139	5302	5089	3311	2755	4793	5153	5238	4338	4391	4749
- Furaje verzi anuale	2154	3239	3924	3528	5333	2722	4065	6410	8911	9043	10185
Rădăcinoase furajere	418	489	421	214	417	315	847	216	273	278	329

**12.11. SUPRAFAȚA AGRICOLĂ CULTIVATĂ
CU PRINCIPALELE CULTURI ÎN SECTORUL PRIVAT**

- hectare -

	2001	2002	2003	2004	2005	2006	2007	2008	2009	2010	2011
Suprafața cultivată -total	188276	200192	202058	184885	188325	177554	161656	162978	173593	161517	177365
Cereale pentru boabe din care:	143391	134633	138086	147495	138403	122127	111846	113703	117165	103957	107217
- grâu	40033	29354	32403	44942	48052	34239	27534	28252	31028	26064	24872
- secară	107	74	60	595	501	172	30	233	75	31	16
- orz și orzoaică	16680	16338	15508	12498	13235	10879	13315	10501	11205	8587	7818
- ovăz	9171	11263	10686	10178	9779	9562	7647	10331	10262	9278	7573
- porumb	77333	77458	78780	76094	62877	64455	60675	61115	61568	57024	63738
Leguminoase pentru boabe din care:	302	298	305	192	275	229	57	178	252	216	186
- mazăre	162	246	250	125	208	179	23	155	224	191	170
- fasole	131	52	55	64	67	50	34	23	28	25	16
Plante textile din care:	32	136	26	5	13	-	-	-	-	-	-
- în pentru fibră	14	71	-	-	-	-	-	-	-	-	-
- cânepă pentru fibră	18	65	26	5	13	-	-	-	-	-	-
Plante uleioase din care:	1419	2444	3654	3308	3765	3838	4332	3122	3941	4039	4426
- floarea soarelui	1305	1948	2492	2349	2823	2687	2972	2664	3060	2701	2389
- soia	111	491	1117	959	922	1147	1057	415	477	490	958
Sfecla de zahăr	3138	2986	2137	3458	3018	3758	3038	1561	1601	1997	1618
Cartofi din care:	6840	7499	7899	6793	7427	7546	5967	7386	7274	7395	7511
- cartofi de toamnă	6598	7282	7517	6706	7110	7157	5323	7243	7075	7274	7328
Legume din care:	6329	6854	7012	5170	6393	7131	6540	7000	7267	6961	7076
- tomate	1041	1093	1131	1300	1013	1302	1020	1242	1299	1234	1233
- ceapă uscată	1052	1111	1128	669	1139	1258	1142	1149	1197	1116	1138
- varză	1086	1146	1187	589	1392	1430	1355	1234	1295	1297	1266
Pepeni verzi și galbeni	59	63	80	9	81	65	76	123	160	159	165
Furaje verzi în teren arabil din care:	25816	44378	42056	18501	30600	33769	29665	32186	38425	39280	51416
- Plante furajere perene, din care:	21430	38381	34684	14985	25973	31118	25755	25935	29721	30324	41343
- lucernă	8187	9418	10302	7285	10953	12219	10506	10671	15034	15343	15555
- trifoi	5106	5302	5076	3278	2715	4783	5153	5238	4338	4391	4715
- Furaje verzi anuale	1946	2986	3869	3516	4627	2651	3910	6251	8704	8956	10073
Rădăcinoase furajere	406	487	419	212	417	315	844	215	273	278	329

**12.12. PRODUCȚIA AGRICOLĂ VEGETALĂ
LA PRINCIPALELE CULTURI**

- tone -

	2001	2002	2003	2004	2005	2006	2007	2008	2009	2010	2011
Cereale boabe, din care:	562014	419073	428075	601364	497007	351612	304662	409970	381411	387437	447730
- grâu	124583	81603	79953	180647	165874	89641	64262	93675	88936	77566	92086
- seară	295	206	181	1940	1527	337	90	610	200	76	39
- orz și orzoaică	40267	38692	31393	42075	35438	24370	28220	26904	18313	21535	22714
- ovăz	17823	19438	19300	22126	17854	15816	13086	22385	16167	17837	16509
- porumb boabe	378920	278710	295620	340424	264017	214267	190152	254646	249422	260374	304460
Leguminoase boabe, din care:	595	596	521	1033	613	663	142	491	661	442	422
- mazăre boabe	457	512	386	376	349	322	51	444	610	404	398
- fasole	137	84	135	649	264	341	91	47	51	38	24
In pentru fibră	120	210	-	-	-	-	-	-	-	-	-
Câneapă	100	278	131	9	39	-	-	-	-	-	-
Floarea soarelui	1766	2811	3869	3815	3395	4386	3918	4439	4316	4920	5368
Soia	165	898	1645	1470	2291	1845	1197	779	795	1041	2163
Sfecla de zahăr	110985	86787	76450	95617	93124	101688	96862	54759	72789	78964	70419
Cartofi, din care:	110651	111387	133387	119415	96327	105119	96369	112570	118232	111224	118613
- cartofi de toamnă	107324	108351	129465	118023	92710	99627	87888	111157	116562	109447	115875
Legume, din care:	93339	89239	102618	159115	83248	96850	87135	103242	103823	96869	111404
- tomate	17744	15679	20181	92198	11491	16515	16559	20378	19500	16858	23786
- ceapă uscată	14825	12501	13474	11486	14644	16383	13381	15107	16782	15902	15474
- varză	25121	23678	27001	16562	23230	32678	24947	24923	25789	24792	26920
Pepeni verzi și galbeni	1059	1197	1935	198	907	917	1254	3305	3195	3255	2428
Furaje verzi în teren arabil din care:	489108	729310	661022	422199	641906	745402	481416	585016	727602	816621	982230
- Plante furajere perene, din care:	456550	678874	614473	335871	549679	684940	380467	437649	533168	572803	757287
- lucernă	214186	243038	263556	208880	290092	327657	145678	188044	291609	325454	332931
- trifoi	110279	113038	105563	71273	51643	94844	85624	96895	87674	73496	77208
- Furaje verzi anuale	32558	50436	46549	86328	92227	60462	100949	147367	194434	243818	224943
Rădăcinoase furajere	15469	13280	12414	5677	12636	9945	20260	7060	7484	5847	8429

**12.13. PRODUCȚIA AGRICOLĂ VEGETALĂ
LA PRINCIPALELE CULTURI ÎN SECTORUL PRIVAT**

- tone -

	2001	2002	2003	2004	2005	2006	2007	2008	2009	2010	2011
Cereale boabe, din care:	556311	416750	426722	599413	495650	350148	303675	408651	380370	386781	446748
- grâu	122369	81076	79609	180400	165525	88859	63959	93241	88681	77400	91780
- seară	295	176	140	1920	1527	333	90	610	200	76	39
- orz și orzoaică	39465	38409	31287	41594	35426	24331	28191	26802	18288	21508	22686
- ovăz	17684	19369	19205	21959	17826	15776	13022	22181	15984	17672	16304
- porumb boabe	376405	277329	294899	339388	263227	213721	189650	254106	248927	260095	304063
Leguminoase boabe, din care:	533	568	515	998	613	663	142	488	658	441	420
- mazăre boabe	395	486	380	354	349	322	51	441	608	403	396
- fasole	137	82	135	636	264	341	91	47	50	38	24
In pentru fibră	40	210	-	-	-	-	-	-	-	-	-
Câneapă	60	264	131	9	39	-	-	-	-	-	-
Floarea soarelui	1766	2811	3869	3797	3395	4386	3918	4439	4308	4911	5361
Soia	165	875	1601	1459	2185	1763	1161	751	782	1041	2072
Sfecla de zahăr	107124	85618	75351	95353	92964	101119	96862	54759	72571	77860	69736
Cartofi, din care:	109978	110217	133181	118626	96327	104941	96241	112441	118087	111170	118526
- cartofi de toamnă	106687	107242	129309	117318	92710	99449	87760	111038	116417	109393	115788
Legume, din care:	92084	88065	101454	158050	80391	95030	86921	103091	103691	96731	111235
- tomate	17708	15665	20150	92098	11055	16238	16557	20362	19480	16849	23761
- ceapă uscată	14773	12389	13446	11420	14503	16348	13346	15097	16757	15881	15458
- varză	25021	23620	26835	16462	22780	31750	24857	24859	25762	24765	26895
Pepeni verzi și galbeni	1059	1197	1935	198	907	917	1254	3305	3195	3255	2428
Furaje verzi în teren arabil din care:	478497	717925	655005	417054	613280	740210	476573	573790	718362	812538	972693
- Plante furajere perene, din care:	448317	671857	609071	330824	541607	680991	378210	432591	529036	569897	751285
- lucernă	209803	239260	260647	207166	284940	324727	144177	184970	289230	323299	329771
- trifoi	109714	113038	105301	70723	50523	94722	85624	96895	87674	73496	76920
- Furaje verzi anuale (m.v.)	30180	46068	45934	86230	71673	59219	98363	141199	189326	242641	221408
Rădăcinoase furajere	15216	13180	12369	5585	12636	9945	20185	7029	7484	5847	8429

**12.14. PRODUCȚIA MEDIE LA HECTAR
LA PRINCIPALELE CULTURI**

- kg/ha -

	2001	2002	2003	2004	2005	2006	2007	2008	2009	2010	2011
Grâu	3050	2757	2449	4014	3440	2604	2325	3300	2857	2969	3690
Secară	2757	2191	2207	3228	3048	1937	3000	2618	2667	2452	2438
Orz și orzoaică	2361	2352	2016	3326	2676	2236	2117	2552	1633	2504	2901
Ovăz	1927	1717	1794	2160	1823	1651	1707	2153	1561	1907	2150
Porumb boabe	4858	3574	3740	4454	4184	3315	3126	4152	4043	4561	4770
Mazăre boabe	2484	1889	1496	2870	1678	1799	2217	2828	2699	2104	2314
Fasole boabe	840	1073	2364	1620	1045	1500	1971	1261	1000	1520	1500
Floarea soarelui	1353	1443	1553	1614	1203	1632	1318	1666	1408	1817	2241
Soia	1486	1754	1424	1522	2319	1541	1113	1770	1616	2124	2150
Sfeclă de zahăr	34202	28852	35426	27571	30724	26937	31883	35079	45323	39110	42965
Cartofi	16057	14699	16853	17479	12947	13818	15917	15062	16040	14927	15675
- cartofi de toamnă	16146	14728	17196	17511	13039	13895	16258	15173	16267	14948	15710
Tomate	16835	14202	17812	70704	10882	12334	16234	16394	15000	13639	19276
Ceapă uscată	14012	11142	11892	17067	12756	12992	11686	13125	13997	14224	13586
Varză	22984	20590	22576	27742	16348	21641	18357	20148	19899	19085	21247
Pepeni verzi și galbeni	17949	19000	24188	22000	11198	14108	16500	26870	19969	20472	14715
Lucernă (m.v.)	25432	25353	25199	28361	26101	26496	13722	17362	19235	21057	21152
Trifoi (m.v.)	21459	21320	20743	21481	18745	19784	16616	18498	20211	16738	16258

Notă : Producția medie se calculează prin raportarea producției pentru consum și sămânță la suprafața cultivată în ogor propriu.

**12.15. PRODUCȚIA MEDIE LA HECTAR
LA PRINCIPALELE CULTURI IN SECTORUL PRIVAT**

- kg/ha -

	2001	2002	2003	2004	2005	2006	2007	2008	2009	2010	2011
Grâu	3057	2762	2457	4014	3445	2595	2323	3300	2858	2970	3690
Secară	2757	2378	2333	3227	3048	1936	3000	2618	2667	2452	2438
Orz și orzoaică	2366	2351	2017	3328	2677	2237	2117	2552	1632	2505	2902
Ovăz	1928	1720	1797	2157	1823	1650	1703	2147	1558	1905	2153
Porumb boabe	4867	3580	3743	4459	4186	3316	3126	4158	4043	4561	4771
Mazăre boabe	2438	1976	1520	2832	1678	1799	2217	2845	2714	2110	2329
Fasole boabe	840	1096	2364	1594	1045	1500	1971	1261	1000	1520	1500
Floarea soarelui	1353	1443	1553	1616	1203	1632	1318	1666	1408	1818	2244
Soia	1486	1782	1433	1521	2370	1537	1098	1810	1639	2124	2163
Sfeclă de zahăr	34138	28673	35260	27575	30803	26908	31883	35079	45329	38988	43100
Cartofi	16079	14698	16858	17463	12947	13819	15925	15065	16040	14928	15676
- cartofi de toamnă	16170	14727	17200	17494	13039	13895	16267	15175	16267	14949	15711
Tomate	16833	14215	17816	70845	10913	12472	16232	16395	14996	13654	19271
Ceapă uscată	14043	11151	11920	17070	12733	12995	11687	13125	13999	14230	13583
Varză	23040	20611	22607	27949	16365	22203	18345	20145	19893	19094	21244
Pepeni verzi și galbeni	17949	19000	24188	22000	11198	14108	16500	26870	19969	20472	14715
Lucernă (m.v.)	25626	25405	25301	28437	26015	26575	13723	17334	19238	21071	21200
Trifoi (m.v.)	21487	21320	20745	21530	18609	19800	16616	18498	20211	16738	16314

Notă : Producția medie se calculează prin raportarea producției pentru consum și sămânță la suprafața cultivată în ogor propriu.

12.16. NUMĂRUL POMILOR FRUCTIFERI PE ROD

- bucăți -

	2001	2002	2003	2004	2005	2006	2007	2008	2009	2010	2011
Pomi - total	3410837	3365385	3438891	3532420	3373375	2936701	3045520	3307241	3200820	3085706	3040814
din care:											
Pruni	876161	689221	678609	697890	700308	614456	563694	548234	528206	505604	507866
Meri	2181814	2365877	2465816	2541853	2365733	2017507	2116244	2404360	2265226	2179593	2164269
Peri	125025	95690	96313	94427	95524	102841	88557	89345	136695	135602	111422
Piersici	7470	7212	7628	6900	6900	6217	8524	9648	9820	9804	9353
Cireși și vișini	137383	129800	110416	116121	104999	108256	152188	141948	151184	156056	155171
Caiși și zarzări	5122	5465	6768	6450	6165	4873	18189	16856	16177	16592	12518
Nuci	51206	47485	50661	63413	69942	63868	70434	69176	68267	57626	55291

12.17. NUMĂRUL POMILOR FRUCTIFERI PE ROD IN SECTORUL PRIVAT

- bucăți -

	2001	2002	2003	2004	2005	2006	2007	2008	2009	2010	2011
Pomi - total	3139619	3199715	3293948	3438393	3201107	2844936	3030545	3300286	3198630	3083171	3038354
din care:											
Pruni	862270	680716	669771	682782	678058	606725	561489	546884	526856	504254	506494
Meri	1939885	2219612	2341296	2472019	2234805	1945257	2105851	2399490	2264386	2178753	2163405
Peri	124803	95690	96309	94427	95524	100439	88538	89345	136695	135602	111422
Piersici	7470	7212	7628	6900	6900	6217	8524	9648	9820	9804	9353
Cireși și vișini	125035	119300	99413	107036	86509	99038	149856	141513	151184	156056	155171
Caiși și zarzări	5122	5465	6768	6450	6165	4873	18189	16856	16177	16592	12518
Nuci	50628	47085	50083	63413	69942	63704	70420	68876	68267	57281	55067

12.18. PRODUCȚIA TOTALĂ DE FRUCTE

- tone -

	2001	2002	2003	2004	2005	2006	2007	2008	2009	2010	2011
Fruite - total	45464	51638	82306	98322	77984	62188	18754	79591	63710	58668	37892
din care:											
Prune	8997	3796	9060	5255	10617	10216	713	9201	8575	8477	5771
Mere	31957	42930	67179	90084	61032	47249	15470	64715	49670	44990	26611
Pere	1694	1939	2810	2069	2587	1296	570	1684	1658	1510	1351
Piersici	87	71	87	84	125	171	27	110	111	155	163
Cireșe și vișine	1386	1325	1398	527	1342	1837	402	1642	1439	1782	1976
Caise și zarzăre	49	53	90	26	145	74	24	218	228	194	187
Nuci	1033	1281	1425	200	1703	1234	167	1556	1618	1196	1164
Căpșuni	33	35	32	1	15	25	1273	89	66	38	34
Alte fructe	228	208	225	76	406	86	108	376	345	326	635

12.19. PRODUCȚIA TOTALĂ DE FRUCTE IN SECTORUL PRIVAT

- tone -

	2001	2002	2003	2004	2005	2006	2007	2008	2009	2010	2011
Fruite - total	43289	51059	81610	97584	77677	61331	18731	79549	63664	58636	37851
din care:											
Prune	8837	3731	8995	5179	10572	10189	710	9185	8560	8463	5755
Mere	30054	42438	66606	89520	60811	46532	15451	64693	49639	44973	26592
Pere	1694	1939	2810	2069	2587	1236	570	1684	1658	1510	1351
Piersici	87	71	87	84	125	171	27	110	111	155	163
Cireșe și vișine	1294	1303	1346	429	1308	1787	401	1642	1439	1782	1976
Caise și zarzăre	49	53	90	26	145	74	24	218	228	194	187
Nuci	1024	1281	1419	200	1703	1231	167	1552	1618	1195	1158
Căpșuni	33	35	32	1	15	25	1273	89	66	38	34
Alte fructe	217	208	225	76	399	86	108	376	345	326	635

12.20. SUPRAFAȚA VIILOR PE ROD ȘI PRODUCȚIA DE STRUGURI

	2001	2002	2003	2004	2005	2006	2007	2008	2009	2010	2011
Suprafața totală - ha din care:	1630	1455	1240	1249	1128	1211	1270	1194	851	647	729
- Vii altoite pe rod	1259	1154	819	962	849	961	936	868	523	355	487
- Vii hibride pe rod	371	301	421	287	279	250	334	326	328	292	242
Producția totală - tone din care:	6492	3945	3988	4774	3649	3767	3378	3858	3447	2101	3171
- Vii altoite pe rod	4889	2818	2278	3617	2682	3026	2479	2508	2034	1169	1770
- Vii hibride pe rod	1603	1127	1710	1157	939	722	899	1350	1413	932	1401
Producția medie la hectar - kg din care:	3983	2711	3216	3822	3210	3095	2660	3231	4051	3247	4350
- Vii altoite pe rod	3883	2442	2781	3760	3159	3149	2649	2889	3889	3293	3634
- Vii hibride pe rod	4321	3744	4062	4031	3366	2888	2692	4141	4308	3192	5789

12.21. SUPRAFAȚA VIILOR PE ROD ȘI PRODUCȚIA DE STRUGURI IN SECTORUL PRIVAT

	2001	2002	2003	2004	2005	2006	2007	2008	2009	2010	2011
Suprafața totală - ha din care:	1250	1175	958	1249	1128	1208	1270	1192	851	647	729
- Vii altoite pe rod	879	874	537	962	849	958	936	866	523	355	487
- Vii hibride pe rod	371	301	421	287	279	250	334	326	328	292	242
Producția totală - tone din care:	5614	3105	3670	4774	3649	3759	3377	3857	3446	2101	3171
- Vii altoite pe rod	4011	1978	1960	3617	2682	3018	2478	2507	2033	1169	1770
- Vii hibride pe rod	1603	1127	1710	1157	939	722	899	1350	1413	932	1401
Producția medie la hectar - kg din care:	4491	2643	3831	3822	3210	3096	2659	3236	4049	3247	4350
- Vii altoite pe rod	4563	2263	3650	3760	3159	3150	2647	2895	3887	3293	3634
- Vii hibride pe rod	4321	3744	4062	4031	3366	2888	2692	4141	4308	3192	5789

12.22. NUMĂRUL ANIMALELOR
- la sfârșitul anului -

- capete -

	2001	2002	2003	2004	2005	2006	2007	2008	2009	2010	2011
Bovine - total	75169	81767	85369	85255	86868	88531	84421	81451	73837	67333	67634
din care:											
-vacii, bivolițe și juninci	50610	53850	56259	58575	59075	56363	54643	50503	44895	44191	46170
Porcine - total	161611	195069	175315	193565	194371	198564	175717	144255	160017	141510	131031
din care:											
- scroafe de prăsilă	14003	15052	12701	13821	22162	23097	12802	12342	13544	12649	13387
Ovine - total	274550	288113	303073	289930	295779	290293	337110	323647	333988	335014	409649
din care:											
- oi și mioare	241446	244769	240160	230909	268275	270660	317918	303998	312764	310461	382614
Caprine - total	10609	14962	14544	14993	15244	15895	22773	24777	24501	32834	32921
Cabaline - total	18062	18544	19246	19231	19098	16441	18632	17216	16597	13308	13876
Păsări - total	1421696	1475491	1470675	1462926	1441367	1432276	1690048	1574664	1692333	1895290	1977719
din care:											
- ouătoare adulte	1207491	1257843	1184056	1057801	1008544	865472	1133809	1136259	1087689	1285060	1325503
Albine - familii	27258	29424	41328	39703	38638	45517	46335	45104	48787	46145	56605

Notă: Incepând cu anul 2004, efectivele de animale sunt cele existente la 1 decembrie, conform legislației UE în domeniu.

12.23. NUMĂRUL ANIMALELOR IN SECTORUL PRIVAT
- la sfârșitul anului -

- capete -

	2001	2002	2003	2004	2005	2006	2007	2008	2009	2010	2011
Bovine - total	72402	79987	84742	84687	86302	88449	84400	80966	73460	66950	67247
din care:											
-vacii, bivolițe și juninci	49433	53046	55928	58284	58784	56316	54631	50265	44703	44006	45987
Porcine - total	158110	192148	174251	192668	193325	197667	175525	143777	159596	141220	130830
din care:											
- scroafe de prăsilă	13766	14815	12619	13754	22057	23003	12782	12321	13486	12629	13364
Ovine - total	272984	287099	302631	289930	295669	290239	336744	323076	333373	334242	408955
din care:											
- oi și mioare	240448	244003	239751	230909	268202	270630	317702	303577	312202	309863	382040
Caprine - total	10606	14959	14544	14993	15244	15895	22773	24777	24308	32630	32720
Cabaline - total	17884	18389	19114	19227	18978	16337	18545	17206	16414	13201	13677
Păsări - total	1421351	1475198	1470382	1462626	1441327	1432197	1690048	1574624	1692295	1895272	1977699
din care:											
- ouătoare adulte	1207146	1257578	1183763	1057541	1008517	865399	1133809	1136224	1087657	1285045	1325488
Albine - familii	27258	29417	41326	39703	38638	45517	46335	45104	48787	46145	56605

Notă: Incepând cu anul 2004, efectivele de animale sunt cele existente la 1 decembrie, conform legislației UE în domeniu.

12.24. NUMĂRUL ANIMALELOR CE REVIN LA 100 HECTARE TEREN
- la sfârșitul anului -

	2001	2002	2003	2004 ¹⁾	2005 ¹⁾	2006 ¹⁾	2007 ¹⁾	2008 ¹⁾	2009 ¹⁾	2010 ¹⁾	2011 ¹⁾	d.c. privat
Bovine - total	18,4	20,0	20,9	20,9	22,3	23,6	23,3	17,7	18,8	17,0	17,3	18,6
din care:												
- vaci, bivolițe și juninci	12,4	13,2	13,8	14,4	15,2	15,0	15,1	11,0	11,4	11,1	11,8	12,7
Porcine - total	72,6	87,7	78,8	87,1	94,1	94,7	88,4	69,6	71,3	61,6	59,7	59,9
din care:												
- scroafe de prăsilă	6,3	6,8	5,7	6,2	10,7	11,0	6,4	6,0	6,0	5,5	6,1	6,1
Ovine și caprine - total	70,0	81,8	77,8	74,7	79,8	81,6	99,2	75,9	91,2	92,8	113,4	122,1
din care:												
- oi, mioare și capre	61,4	69,2	61,7	59,4	71,9	76,3	93,5	71,2	85,1	85,9	105,6	113,8

Notă: Efectivele de bovine, ovine și caprine s-au raportat la suprafața arabilă + pășune + fânețe, iar efectivul de porcine la suprafața arabilă.

¹⁾ La 1 decembrie.

12.25. PRODUCȚIA AGRICOLĂ ANIMALĂ

	2001	2002	2003	2004 ¹⁾	2005	2006	2007	2008	2009	2010	2011
Carne (mii tone greutate în viu)	39,1	43,5	49,6	40,3	38,4	34,5	36,7	37,6	37,6	34,4	34,5
din care:											
- carne bovine	8,4	11,8	19,6	10,6	9,9	7,9	8,4	10,1	10,1	6,2	6,0
- carne porcine	19,3	19,2	23,1	19,8	20,8	19,4	17,5	17,1	17,1	15,7	12,6
- carne ovine și caprine	4,1	4,5	3,5	6,2	4,4	4,1	4,5	4,0	4,0	4,0	4,9
- carne pasăre	7,1	7,7	3,2	3,5	3,3	3,2	6,3	3,8	3,8	8,5	11,0
Lapte (mii hl)	1684,7	1806,0	1945,8	2134,7	2113,1	2059,0	2040,0	1812,0	1812,0	1672,0	1910,0
din care:											
- lapte de vacă și bivoliță	1510,7	1618,6	1751,3	1921,6	1880,6	1811,0	1771,0	1550,0	1550,0	1406,0	1627,0
Lână (tone fizic)	546,2	572,3	609,6	788,8	698,0	655,0	647,0	625,0	625,0	508,0	526,0
Ouă (mil. bucăți)	127,6	139,8	140,1	142,1	127,0	100,0	135,0	136,0	136,0	207,0	214,0
Miere extrasă (tone)	518,4	660,5	810,2	1198,4	1112,9	845,0	918,0	982,0	982,0	661,0	1197,0

¹⁾ Începând cu anul 2004 se renunță la indicatorul " producția agricolă de carne ", pe specii de animale. Se utilizează indicatorul " greutatea animalelor în viu sacrificate pentru consum în exploatațile agricole și în abatoare ".

12.26. PRODUCȚIA AGRICOLĂ ANIMALĂ ÎN SECTORUL PRIVAT

	2001	2002	2003	2004 ¹⁾	2005	2006	2007	2008	2009	2010	2011
Carne (mii tone greutate în viu)	38,6	43,0	49,5	40,0	38,3	34,4	36,7	37,5	36,3	34,3	34,5
din care:											
- carne bovine	8,2	11,6	19,6	10,4	9,9	7,9	8,4	10,0	6,1	6,2	6,0
- carne porcine	19,1	18,9	23,0	19,6	20,7	19,3	17,5	17,1	17,5	15,6	12,6
- carne ovine și caprine	4,1	4,5	3,5	6,2	4,4	4,1	4,5	4,0	4,1	4,0	4,9
- carne pasăre	7,1	7,7	3,2	3,5	3,3	3,2	6,3	3,8	8,6	8,5	11,0
Lapte (mii hl)	1647,2	1781,6	1935,9	2125,2	2105,1	2058,0	2039,0	1807,0	1709,0	1669,0	1907,0
din care:											
- lapte de vacă și bivoliță	1473,7	1594,5	1741,5	1912,1	1872,7	1810,0	1771,0	1545,0	1464,0	1403,0	1624,0
Lână (tone fizic)	542,0	569,6	608,4	788,8	697,7	655,0	646,0	624,0	667,0	506,0	524,0
Ouă (mil. bucăți)	127,5	139,8	140,1	142,1	127,0	100,0	135,0	136,0	136,0	207,0	214,0
Miere extrasă (tone)	518,4	660,5	810,1	1198,4	1112,9	845,0	918,0	982,0	1190,0	661,0	1197,0

¹⁾ Începând cu anul 2004 se renunță la indicatorul "producția agricolă de carne", pe specii de animale. Se utilizează indicatorul "greutatea animalelor în viu sacrificate pentru consum în exploatațile agricole și în abatoare".

12.27. FONDUL FORESTIER

- la sfârșitul anului -

- mii ha -

	2001	2002	2003	2004	2005	2006	2007	2008	2009	2010	2011
Fondul forestier	208,5	208,4	208,3	208,3	208,6	208,5	208,5	225,1	219,4	219,6	219,7
din care:											
Suprafața pădurilor din aceasta:	206,0	206,0	206,0	206,0	206,3	206,4	206,3	221,4	216,0	216,3	216,7
- rășinoase	77,0	76,7	76,6	76,4	76,4	76,8	76,1	84,4	82,6	82,0	84,5
- foioase	129,0	129,3	129,4	129,6	129,9	129,6	130,2	137,0	133,4	134,3	132,2
Alte terenuri	2,5	2,4	2,3	2,3	2,3	2,1	2,2	-	3,4	3,3	3,0
Impăduriri	621	581	579	353	541	513	251	277	300	317	358

Notă: Datele reflectă suprafețele administrate de filiala teritorială Mureș a R.A. ROMSILVA și cele administrate de sectorul privat pe teritoriul județului Mureș.

12.28. VOLUMUL DE LEMN RECOLTAT

- mii mc - volum brut -

	2001	2002	2003	2004	2005	2006	2007	2008	2009	2010	2011
Volumul de lemn recoltat, din care:	622,4	492,8	642,7	764,2	772,8	759,6	922,0	674,3	708,7	554,5	877,2
- Rășinoase	400,0	276,9	308,7	365,5	359,8	313,7	472,1	299,5	311,8	277,6	353,4
- Fag	115,2	116,5	199,0	245,5	249,4	293,1	314,4	234,0	239,8	187,7	328,4
- Stejar	24,4	24,6	35,6	50,5	52,7	42,5	39,9	42,7	38,9	20,6	62,9
- Diverse specii tari	63,2	56,1	76,8	81,0	93,0	93,5	80,7	82,9	103,1	56,2	108,6
- Diverse specii moi	19,6	18,7	22,6	21,7	17,9	16,8	14,9	15,2	15,1	12,4	23,9

Notă: Datele reflectă activitatea filialei teritoriale Mureș a Regiei Autonome ROMSILVA, inclusiv pe teritoriul județelor Alba, Cluj, Harghita și Sibiu.

CAPITOLUL 13

UTILITĂȚI PUBLICE

CUPRINS

UTILITĂȚI PUBLICE

13.1. Rețeaua și volumul gazelor naturale distribuite

13.2. Rețeaua și volumul apei potabile distribuite

Sursa datelor

Anuarul Statistic al României - ediția 2012.

Rapoartele statistice completate de agenții economici cu activitate industrială din sectorul public, mixt, privat, cooperatist și obștesc pentru indicatorii din industrie.

Precizări metodologice

Numărul localităților cu rețea de distribuție a gazelor naturale și a apei potabile conțin municipii, orașe, comune și sate până în anul 2001, iar începând cu anul 2002 conțin municipii, orașe și comune.

13.1. REȚEAUA ȘI VOLUMUL GAZELOR NATURALE DISTRIBUITE

	2001	2002	2003	2004	2005	2006	2007	2008	2009	2010	2011
Numărul localităților în care se distribuie gaze naturale (la sfârșitul anului)	254	75	76	82	82	83	83	83	83	83	82
din care:											
- municipii și orașe	7	7	10	11	11	11	11	11	11	11	11
Lungimea simplă a conductelor de distribuție (la sfârșitul anului) - km	2727,5	2738,6	2872,1	2954,3	3251,5	3102,3	3108,3	3135,7	3156,2	3198,7	3222,8
Gaze naturale distribuite - total	1157,7	521,8	494,3	1299,4	1124,4	383,0	1059,6	861,8	875,6	1030,9	1036,0
- mil. m ³											
din care: - pentru uz casnic	284,3	227,3	239,8	164,7	175,8	165,6	143,4	158,0	143,1	145,6	165,1

13.2. REȚEAUA ȘI VOLUMUL APEI POTABILE DISTRIBUITE

	2001	2002	2003	2004	2005	2006	2007	2008	2009	2010	2011
Numărul localităților alimentate cu apă (la sfârșitul anului)	77	57	59	61	63	67	67	76	77	77	77
din care:											
- municipii și orașe	7	7	10	11	11	11	11	11	11	11	11
Lungimea simplă a rețelei de apă potabilă (la sfârșitul anului) - km	884,0	910,3	983,1	1117,1	1192,3	1326,1	1405,7	1577,3	1654,7	1695,9	1782,7
din care:											
- municipii și orașe	610,3	616,3	647,9	706,1	719,6	787,4	795,3	815,4	820,2	841,2	841,2
Apă potabilă distribuită - total	26694	23844	23692	24878	23434	22253	21182	20523	19517	18543	19507
- mii. m ³											
din care: - pentru uz casnic	15211	12913	13011	13564	12488	12527	12251	12568	13039	12531	12570

CAPITOLUL 14

TRANSPORTURI - COMUNICAȚII

- ◆ Transporturi
- ◆ Poștă și telecomunicații

CUPRINS

TRANSPORTURI

14.1. Autovehicule înscrise în circulație

14.2. Linii de cale ferată în exploatare

14.3. Drumuri publice

14.4. Străzi orășenești

14.5. Transportul urban de călători

POȘTĂ ȘI TELECOMUNICAȚII

14.6. Numărul unităților de poștă

14.7. Prestații de poștă

14.8. Prestații de telefonie

14.9. Prestații de telegrafie

Sursa datelor

Anuarul Statistic al României - ediția 2012.

Rapoarte statistice completate de regii autonome și societăți comerciale.

Pentru numărul autovehiculelor înscrise în circulație - Direcția Generală de Evidență Informatizată a Persoanei (D.G.E.I.P.) din cadrul Ministerului Internelor și Reformei Administrative.

Precizări metodologice

- Lungimea liniei ferate în exploatare include liniile deschise traficului de mărfuri și călători, pe care transporturile respective se fac pe bază de legitimații de călătorie sau scrisori de trăsură.
- Indicatorii privind activitatea de poștă și telecomunicații se referă numai la serviciile efectuate de unitățile de poștă și telecomunicații.
- Corespondența expedită se referă la întreaga corespondență cu plată, simplă și recomandată, internă și externă. Stabilirea cantității se face prin numărarea totală, selectivă sau prin cântărire.
- Mandatele cuprind pe cele poștale și telegrafice prezentate cu plată, inclusiv mandatele de pensii.
- Mesageriile se referă la coletele, scrisorile cu valoare declarată, casetele, gențile colectoare, etc.
- Convorbirile telefonice interurbane manuale cuprind toate convorbirile telefonice interurbane de plecare, inclusiv cele de la cabinele telefonice.
- Convorbirile telefonice automate reprezintă numărul total de impulsuri înregistrate la contoarele tuturor posturilor telefonice automate, inclusiv ale posturilor publice automate.
- În numărul abonaților telefonici sunt cuprinse persoanele fizice și juridice, inclusiv faxurile.

14.1. NUMĂRUL VEHICULELOR INSCRISE IN CIRCULAȚIE
- la sfârșitul anului -

	2007	2008	2009	2010	2011
Autovehicule de marfă , din care :	12675	13608	14055	14520	15296
-persoane fizice	4063	4269	4530	4721	5263
• autocamioane	11956	12905	13398	13881	14677
• autotractoare	719	703	657	639	619
Vehicule rutiere pentru scopuri speciale, din care :	647	720	771	806	857
- persoane fizice	33	38	49	56	74
Tractoare, din care :	1599	1453	1346	1277	1237
- persoane fizice	1058	931	841	776	733
Remorci și semiremorci , din care :	5224	5776	6271	6737	7325
- persoane fizice	2817	3075	3448	3765	4142
Autobuze și microbuze ,din care :	794	864	862	871	916
- persoane fizice	60	55	49	43	38
Autoturisme, din care :	83068	95104	103330	107148	107140
- persoane fizice	71498	82070	90096	93703	93486
Mopede și motocicletele (inclusiv motocicleturi și cvadricicluri) din care :	2300	2909	3235	3378	3552
- persoane fizice	1917	2433	2739	2894	3065

14.2. LINII DE CALE FERATĂ IN EXPLOATARE
- la sfârșitul anului -

	2001	2002	2003	2004	2005	2006	2007	2008	2009	2010	2011
LUNGIMEA CĂILOR FERATE - TOTAL	325	325	344	347	305	283	279	283	283	283	279
din care:											
- Electrificate	86	86	86	86	99	103	87	87	87	87	87
din total:											
- Linie normală ¹⁾	325	325	322	324	282	282	279	282	282	282	279
DENSITATEA REȚELEI FERoviARE PE 1000 KM²	48,4	48,4	51,2	51,7	45,4	42,2	41,6	42,2	42,2	42,2	41,6

- km -

¹⁾ Linie la care distanța dintre șine este de 1435 mm.

14.3. DRUMURI PUBLICE
- la sfârșitul anului -

- km -

	2001	2002	2003	2004	2005	2006	2007	2008	2009	2010	2011
DRUMURI PUBLICE - TOTAL	1940	1940	1941	1959	1975	1985	2083	2095	2098	2095	2116
din care:											
- modernizate	361	361	419	428	428	427	423	422	425	426	455
- cu îmbrăcăminți ușoare rutiere	769	773	717	726	731	744	743	755	797	844	844
DRUMURI NAȚIONALE ¹⁾	357	357	404	412	412	412	412	412	414	412	413
din care:											
- modernizate	338	338	396	404	404	404	403	404	406	404	405
- cu îmbrăcăminți ușoare rutiere	19	19	8	8	8	8	9	8	8	8	8
DRUMURI JUDEȚENE ȘI COMUNALE	1583	1583	1537	1547	1563	1573	1671	1683	1684	1683	1703
din care:											
- modernizate	23	23	23	24	24	23	20	18	19	22	50
- cu îmbrăcăminți ușoare rutiere	750	754	709	718	723	736	734	747	789	836	836
DENSITATEA DRUMURILOR PUBLICE LA 100 KM²	28,9	28,9	28,9	29,2	29,4	29,6	31,0	31,2	31,2	31,2	31,5

¹⁾ Inclusive drumuri europene.

14.4. STRĂZI ORĂȘENEȘTI
- la sfârșitul anului -

- km -

	2001	2002	2003	2004	2005	2006	2007	2008	2009	2010	2011
LUNGIMEA STRĂZILOR ORĂȘENEȘTI - TOTAL	519	527	594	620	628	642	656	658	659	676	702
din care:											
- modernizate	331	337	356	370	382	397	400	415	423	423	439

14.5. TRANSPORTUL URBAN DE CĂLĂTORI

	2001	2002	2003	2004	2005	2006	2007	2008	2009	2010	2011
Numărul autobuzelor în inventar (la sfârșitul anului)	117	137	112	91	151	107	143	142	152	147	138
Călători transportați cu autobuze - mii	21067	17740	18383	13053	15398	20444	19482	33231	33125	33341	36808

14.6. NUMĂRUL UNITĂȚILOR DE POȘTĂ - la sfârșitul anului -

	2001	2002	2003	2004	2005	2006	2007	2008	2009	2010	2011
Unități de poștă	311	236	236	235	230	230	231	231	229	226	195

14.7. PRESTAȚII DE POȘTĂ

- mii bucăți -

	2001	2002	2003	2004	2005	2006	2007	2008	2009	2010	2011
Correspondență expediată	4279	4530	4819	4741	-	-	-	-	-	-	-
Mesagerii	176	121	121	107	-	-	-	-	-	-	-
Mandate poștale / electronice	3596	3653	3553	3480	-	-	-	-	-	-	-
Correspondență și imprimare	-	-	-	-	1922	2059	2382	4103	3575	3376	3817
Colete poștale	-	-	-	-	34	27	22	41	26	19	21
Trimiteri recomandate	-	-	-	-	1102	901	819	983	982	1040	1021
Trimiteri cu valoare declarată	-	-	-	-	64	15	17	15	8	15	17

14. 8. PRESTAȚII DE TELEFONIE

	2001	2002	2003	2004	2005	2006	2007	2008	2009	2010	2011
Posturi telefonice – rețea fixă	130377	129209	134198	133210	-	-	-	-	-	-	-
din care:											
- în mediul urban	94795	90627	90052	91194	-	-	-	-	-	-	-
Abonați telefonici la sfârșitul anului - total	115416	118455	123694	123535	110925	93743	122703	146034	153729	128953	138000
din care:											
- persoane fizice	104560	107138	111735	111437	98571	81431
Convorbiri telefonice:											
- interurbane manuale (mii minute)	1731 ^{*)}	5296	914	54	-	-	-	-	-	-	-
- interurbane automate (mii impulsuri)	510425	371102	344491	282579	-	-	-	-	-	-	-
- internaționale manuale (mii minute)	78	327	269	280	-	-	-	-	-	-	-
- internaționale automate (mii minute)	2498	2937	3204	3399	-	-	-	-	-	-	-
- interne interurbane (mii minute)	-	-	-	-	17,3	14,7	16,6	25,8	23	19	15,9
- interne locale (mil. minute)	-	-	-	-	150,2	120,2	91,2	125,9	85	68	55,2
- internaționale (mil. minute)	-	-	-	-	3,5	3,0	5,0	3,2	6	5	7,2
- fix - mobil (mil. minute)	-	-	-	-	15,3	15,0	19,9	13,8	82	16	18,5
- fix - fix (mil. minute)	-	-	-	-	1,2	4,1	17,9	31,7	41	24	16,8
- acces special Internet (mil. minute)	-	-	-	-	41,5	41,0	17,7	5,0	2	1	0,2

^{*)} Unitatea de măsură până în anul 2001 inclusiv a fost mii convorbiri.

14.9. PRESTAȚII DE TELEGRAFIE

	2001	2002	2003	2004	2005	2006	2007	2008	2009	2010	2011
Telegrame expediate (mii)	5	4	3	1	-	-	-	-	-	-	-
Numărul abonamentelor telex - la sfârșitul anului	41	28	23	21	-	-	-	-	-	-	-
Comunicații telex:											
- externe (mii minute)	^{*)}	^{*)}	^{*)}	^{*)}	-	-	-	-	-	-	-
- interne (mii impulsuri)	1013	506	113	114	-	-	-	-	-	-	-

CAPITOLUL 15

TURISM

CUPRINS

TURISM

- 15.1. Unitățile de cazare turistică
- 15.2. Capacitatea de cazare turistică existentă
- 15.3. Turiști cazați în unitățile de cazare turistică
- 15.4. Principalii indicatori ai activității turistice

Sursa datelor

Anuarul Statistic al României - ediția 2012.

Rapoartele statistice primite de la agenții economici, organizațiile obștești, etc., care au în proprietate sau administrează unități de cazare turistică pentru activitatea de turism intern.

Precizări metodologice

Unitatea de cazare turistică - orice construcție sau amenajare care furnizează turiștilor în mod permanent sau ocazional serviciul de cazare sau alte servicii specifice pentru turiști. Vilele turistice și pensiunile se constituie ca unități de cazare distincte pentru fiecare clădire de sine stătătoare în parte, chiar dacă au o recepție comună la mai multe vile sau pensiuni.

Nu se cuprind în rețeaua turistică: spațiile de cazare folosite în exclusivitate de proprietari sau chiriași, pe o durată mai mare de 1 an, indiferent de clasificarea acestora; locuințele secundare ale populației utilizate în scopuri turistice exclusiv de posesorii acestora; căminele, internatele școlare pe perioada anului școlar; unitățile spitalicești (cu excepția sanatoriilor și altor spații similare ce practică în mod exclusiv activități turistice); vagoanele dormitor; adăposturile și refugiile montane și similare; barăcile și dormitoarele pentru muncitori; căminele de bătrâni și casele de copii.

În unitățile de cazare turistică sunt cuprinse unitățile existente la 31 iulie, exclusiv cele a căror activitate a fost întreruptă pentru o perioadă mai mare de timp în vederea efectuării unor reparații capitale sau pentru modificări importante ale capacității de cazare sau/și categoriei de încadrare.

Capacitatea de cazare turistică existentă (instalată) reprezintă numărul de locuri de cazare de folosință turistică, înscrise în ultimul act de recepție, omologare, clasificare, al unității de cazare turistică, exclusiv paturile suplimentare care se pot instala în caz de necesitate.

Capacitatea de cazare turistică în funcțiune (exprimată în locuri-zile) reprezintă numărul de locuri de cazare puse la dispoziția turiștilor de către unitatea de cazare turistică, ținând cont de numărul de zile cât sunt deschise unitățile în perioada considerată. Se exclud locurile din camerele sau unitățile închise temporar din lipsă de turiști, pentru reparații sau alte motive.

În numărul turiștilor se cuprind toate persoanele (români și străini) care călătoresc în afara localităților în care își au domiciliul stabil, pentru o perioadă mai mică de 12 luni și petrec cel puțin o noapte într-o unitate de cazare turistică, în zonele vizitate din țară, motivul principal al călătoriei fiind altul decât acela de a desfășura o activitate remunerată în locurile vizitate.

Innoptarea reprezintă fiecare noapte pentru care o persoană este înregistrată într-o unitate de cazare turistică, indiferent dacă fizic este prezentă sau nu în cameră (este suficient să fie înregistrată client în unitate).

Indicele de utilizare a capacității de cazare turistică în funcțiune exprimă raportul dintre numărul total de înnoptări realizate și capacitatea de cazare de cazare turistică în funcțiune, din perioada respectivă.

15.1. UNITĂȚILE DE CAZARE TURISTICĂ
- la 31 iulie -

	2001	2002	2003	2004	2005	2006	2007	2008	2009	2010	2011
TOTAL	89	91	94	96	104	119	120	121	107	123	142
Hoteluri	22	21	21	21	23	25	24	22	22	25	40
Hoteluri pentru tineret	-	-	-	-	2	2	2	2	2	-	-
Hosteluri	-	-	-	-	1	1	1	1	1	3	4
Hanuri și moteluri	8	8	7	7	10	7	6	6	5	5	8
Cabane turistice	1	1	1	1	1	1	1	1	2	3	3
Campinguri și unități tip căsuță	5	6	5	4	4	4	4	3	2	3	3
Popasuri turistice	-	-	-	-	1	1	1	1	1	1	2
Bungalouri	-	-	1	1	1	1	1	1	1	1	1
Vile turistice	40	40	40	39	27	30	31	30	14	15	8
Tabere de elevi și preșcolari	4	4	4	4	4	3	3	3	3	3	3
Pensiuni turistice urbane și rurale	8	11	15	19	30	44	46	51	54	64	70

15.2. CAPACITATEA DE CAZARE TURISTICĂ EXISTENTĂ
- la 31 iulie -

	2001	2002	2003	2004	2005	2006	2007	2008	2009	2010	2011
TOTAL	7482	7820	7188	7156	6201	6044	6138	6385	5854	6093	7692
Hoteluri	3022	3142	2579	2720	2586	2715	2609	2643	2633	2612	3728
Hoteluri pentru tineret	-	-	-	-	164	164	164	164	154	-	-
Hosteluri	-	-	-	-	20	22	22	24	24	178	199
Hanuri și moteluri	265	281	231	237	395	240	276	267	260	260	365
Cabane turistice	12	12	12	12	30	30	30	30	71	89	89
Campinguri și unități tip căsuță	934	934	910	568	827	657	647	73	462	542	542
Popasuri turistice	-	-	-	-	136	147	147	147	147	147	187
Bungalouri	-	-	24	72	104	124	224	224	224	224	224
Vile turistice	2139	2081	2088	2093	590	601	651	659	378	378	338
Tabere de elevi și preșcolari	896	1060	946	1010	783	514	486	494	486	486	486
Pensiuni turistice urbane și rurale	214	310	398	444	566	830	882	996	1015	1177	1534

15.3. TURIȘTI CAZAȚI ÎN UNITĂȚILE DE CAZARE TURISTICĂ

- număr persoane-

	2001	2002	2003	2004	2005	2006	2007	2008	2009	2010	2011
Total turiști	130466	115314	120376	139128	202994	238147	253454	231538	200312	202850	259121
din care: români	106120	89990	90345	98946	144660	172860	186841	172690	150085	159757	205321
Hoteluri	104729	89368	90754	109709	140478	161474	167587	153504	129179	127337	176081
din care: români	84026	68173	65337	75126	96169	113512	117429	108405	92598	96538	136735
Hoteluri pentru tineret	-	-	-	-	6489	7811	5351	5742	4570	-	-
din care: români	-	-	-	-	3539	4555	3224	4151	3138	-	-
Hosteluri	-	-	-	-	740	1054	993	1590	684	5298	5301
din care: români	-	-	-	-	3	33	56	24	34	2690	3824
Hanuri și moteluri	5526	7792	7546	6726	16301	17403	20374	19557	15882	23760	22056
din care: români	4582	6254	6122	5249	14155	15520	18766	18346	14387	-	19835
Cabane turistice	-	-	-	120	150	546	598	451	416	324	459
din care: români	-	-	-	120	150	526	598	451	416	318	440
Campinguri și unități tip casuță	4041	270	-	-	4073	7337	9741	4394	4153	654	1869
din care: români	3593	270	-	-	3057	5555	8399	3049	3125	497	1285
Popasuri turistice	-	-	-	-	2193	2495	1957	1203	1331	696	423
din care: români	-	-	-	-	1934	2010	1053	825	1124	501	423
Bungalouri	-	-	113	98	326	213	115	124	53	83	172
din care: români	-	-	64	48	176	148	83	100	45	74	136
Vile turistice	7541	4835	2077	1975	4378	4580	6171	4871	3192	2094	3599
din care: români	7030	4177	1713	1529	3659	3514	5784	4622	2954	2037	3550
Tabere de elevi și preșcolari	3277	4888	8788	5857	6035	5973	5795	4649	4173	2840	2690
din care: români	3239	4796	8769	5857	5949	5973	5795	4649	4173	2840	2649
Pensiuni turistice urbane și rurale	5352	8161	11098	14643	21831	29261	34772	35453	36679	39764	46471
din care: români	3650	6320	8340	11017	15869	21514	25654	28068	28091	32201	36444

15.4. PRINCIPALII INDICATORI AI CAPACITĂȚII TURISTICE

	2001	2002	2003	2004	2005	2006	2007	2008	2009	2010	2011
Capacitatea de cazare:											
- existentă la 31 iulie - locuri -	7482	7820	7188	7156	6201	6044	6138	6385	5854	6093	7692
- în funcțiune - mii locuri zile -	1355	1120	1095	1184	1570	1696	1718	1681	1670	1770	2061
Turiști cazați - mii -	130	115	120	139	203	238	253	232	200	203	259
Innoptări - mii -	403	371	347	409	516	590	635	573	539	522	581
Indicii de utilizare a capacității în funcțiune -% -	29,7	33,1	31,7	34,5	32,9	34,8	37,0	34,1	32,3	29,5	28,2

CAPITOLUL 16

JUSTIȚIE

CUPRINS

16.1. Persoane condamnate definitiv de instanțele judecătorești și rata de criminalitate

16.2. Infrațiuni cercetate de poliție și rata de criminalitate

Sursa datelor

Anuarul Statistic al României - ediția 2012.

Precizări metodologice

În materie penală, datele se referă la numărul de persoane condamnate definitiv pentru infracțiuni săvârșite. În cazul persoanelor care au săvârșit mai multe infracțiuni, în statistica judiciară s-a înregistrat infracțiunea cea mai gravă.

**16.1. PERSOANE CONDAMNATE DEFINITIV DE INSTANȚELE
JUDECĂTOREȘTI ȘI RATA DE CRIMINALITATE**

	2001	2002	2003	2004	2005	2006	2007	2008	2009	2010	2011
Numărul persoanelor condamnate definitiv de instanțele judecătorești	2391	1762	1608	1276	1248	1296	1153	1074	1129	1296	1414
Rata de criminalitate ¹⁾	397	299	274	218	214	222	198	185	194	223	244

¹⁾ Persoane condamnate definitiv la 100.000 locuitori.

**16.2. INFRAȚIUNI CERCETATE DE POLIȚIE
ȘI RATA INFRAȚIONALITĂȚII**

	2001	2002	2003	2004	2005	2006	2007	2008	2009	2010	2011
Infrațțiuni cercetate	7904	6423	6435	5523	5693	6584	8836	9805	10378	9937	7265
Rata infraționalității ¹⁾	1312	1092	1098	946	976	1129	1519	1687	1787	1713	1255

¹⁾ Infrațțiuni la 100.000 locuitori.

CAPITOLUL 17

FINANȚE

CUPRINS

17.1. Execuția bugetului local

17.1. EXECUȚIA BUGETULUI LOCAL

- milioane lei prețuri curente -

	2001	2002	2003	2004	2005 ^{*)}	2006 ^{*)}	2007 ^{*)}	2008 ^{*)}	2009 ^{*)}	2010 ^{*)}	2011 ^{*)}
VENITURI TOTALE din care:	1652894	2262847	3133512	3967864	463,7	678,7	906,2	1204,1	1078,9	1070,4	1119,8
- Subvenții primite din bugetul statului	93509	8730	160217	242650	25,3	21,6	106,4	105,7	111,5	130,7	148,7
- Impozite pe profit	4550	3013	5538	1112	0,1
- Impozite și taxe de la populație	118119	159259	185708	199891	22,3
- Sume defalcate din impozitul pe salarii	151	16	-	-	-
- Alte impozite directe	24237	33269	27913	31057	3,5
CHELTUIELI TOTALE din care:	1623289	2267344	3020457	3869058	456,6	621,4	835,8	1129,7	1040,8	1009,3	1141,8
- Social - culturale	974313	1380303	1804960	2281827	264,6
- Servicii de dezvoltare publică și locuințe	306564	402205	577069	677894	69,1
- Autoritatea executivă	173196	217665	302504	390396	49,6
- Acțiuni economice	104337	161536	263536	451065	66,2
EXCEDENT/DEFICIT	29605	-4497	113055	98806	7,1	57,3	70,4	74,4	38,1	61,1	-22,0

^{*)} Începând cu anul 2005 veniturile / cheltuielile bugetului local sunt exprimate în milioane lei noi.

CAPITOLUL 18

TERITORIAL

- ◆ Populație
- ◆ Locuințe
- ◆ Invățământ
- ◆ Agricultură

CUPRINS

POPULAȚIE

18.1. Populația stabilă pe sexe la 1 iulie 2011

18.2. Populația cu domiciliul în localitate și mișcarea naturală a populației în anul 2011

LOCUINȚE

18.3. Fondul de locuințe la sfârșitul anului 2011

INVAȚĂMÂNT

18.4. Numărul școlilor, populația școlară și personalul didactic în anul școlar 2011/2012

AGRICULTURĂ

18.5. Suprafața totală după modul de folosință la sfârșitul anului 2011

18.1. POPULAȚIA STABILĂ, PE SEXE
- la 1 iulie 2011 -

	Total	Masculin	Feminin
JUDEȚUL MUREȘ	578945	282891	296054
MUNICIPII ȘI ORAȘE	299218	143315	155903
Târgu Mureș	143221	67475	75746
Reghin	36353	17650	18703
Sighișoara	31803	15148	16655
Târnăveni	25221	12345	12876
Iernut	9555	4712	4843
Luduș	17479	8605	8874
Miercurea Nirajului	6193	3042	3151
Sângeorgiu de Pădure	5540	2656	2884
Sârmașu	7424	3660	3764
Sovata	9437	4557	4880
Ungheni	6992	3465	3527
COMUNE	279727	139576	140151
Acățari	4849	2392	2457
Adămuș	5847	2888	2959
Albești	5997	2982	3015
Aluniș	3248	1551	1697
Apold	3173	1600	1573
Ațintiș	1624	821	803
Băgaciu	2659	1328	1331
Bahnea	3822	1964	1858
Băla	763	383	380
Bălăușeri	4969	2430	2539
Band	6696	3352	3344
Batoș	4173	2144	2029
Beica de Jos	2202	1074	1128
Bereni	1244	609	635
Bichiș	927	445	482
Bogata	2024	1010	1014
Brâncovenești	4148	2016	2132
Breaza	2591	1282	1309
Ceuașu de Câmpie	6006	3026	2980
Chețani	2724	1375	1349
Chibed	1679	813	866
Chiheru de Jos	1548	787	761
Coroisânmărtin	1460	735	725
Corunca	2304	1164	1140
Cozma	589	303	286
Crăciunești	4195	2080	2115
Crăiești	935	457	478
Cristești	5906	2896	3010
Cucerdea	1517	734	783
Cuci	2031	999	1032
Daneș	5100	2543	2557
Deda	4475	2208	2267
Eremitu	4102	2231	1871
Ernei	5789	2902	2887
Fântânele	4896	2389	2507
Fărăgău	1729	866	863
Gălești	2789	1381	1408

	Total	Masculin	Feminin
Gănești	3942	1889	2053
Gheorghe Doja	2924	1450	1474
Ghindari	3136	1579	1557
Glodeni	3872	1939	1933
Gornești	5671	2780	2891
Grebenișu de Câmpie	1644	840	804
Gurghiu	6159	3130	3029
Hodac	5058	2513	2545
Hodoșa	1296	636	660
Ibănești	4393	2236	2157
Iclânzul	2232	1151	1081
Ideciu de Jos	2207	1124	1083
Livezeni	2816	1395	1421
Lunca	2587	1278	1309
Lunca Bradului	2070	1081	989
Mădăraș	1214	605	609
Măgherani	1329	685	644
Mica	4755	2400	2355
Miheșu de Câmpie	2536	1276	1260
Nadeș	2684	1370	1314
Neaua	1325	637	688
Ogra	2534	1244	1290
Papiu Ilarian	945	477	468
Pănet	6138	3070	3068
Păsăreni	1796	862	934
Petelea	3024	1506	1518
Pogăceaua	2078	1112	966
Răstolița	2093	1089	1004
Râciu	3593	1804	1789
Rușii-Munți	2213	1103	1110
Saschiz	2074	1021	1053
Sâncraiu de Mureș	7617	3692	3925
Sângeorgiu de Mureș	9273	4542	4731
Sânger	2422	1227	1195
Sânpaul	4459	2269	2190
Sânpetru de Câmpie	2977	1490	1487
Sântana de Mureș	5295	2640	2655
Sărățeni	2513	1229	1284
Solovăstru	2954	1457	1497
Stânceni	1506	756	750
Suplac	2232	1098	1134
Suseni	2438	1205	1233
Șăulia	2168	1076	1092
Șincai	1565	822	743
Tăureni	967	500	467
Valea Largă	3157	1604	1553
Vânători	4296	2134	2162
Vărgata	1969	946	1023
Vătava	1897	962	935
Vețca	786	369	417
Viișoara	1709	883	826
Voivodeni	1771	873	898
Zagăr	1228	633	595
Zau de Câmpie	3460	1727	1733

**18.2. POPULAȚIA CU DOMICILIUL ÎN LOCALITATE ȘI
MIȘCAREA NATURALĂ A POPULAȚIEI
- în anul 2011 -**

	Populația legală la 01.07.2011	Născuți-vii	Decedați	Spor natural
JUDEȚUL MUREȘ	578328	5854	6908	-1054
MUNICIPII ȘI ORAȘE	297695	2797	3177	-380
Târgu Mureș	141032	1388	1384	4
Reghin	36639	327	359	-32
Sighișoara	31855	247	342	-95
Târnăveni	25411	240	329	-89
Iernut	9589	86	109	-23
Luduș	17565	148	212	-64
Miercurea Nirajului	6199	75	88	-13
Sângeorgiu de Pădure	5554	55	77	-22
Sărmașu	7437	66	85	-19
Sovata	9418	75	103	-28
Ungheni	6996	90	89	1
COMUNE	280633	3057	3731	-674
Acățari	4835	45	71	-26
Adămuș	5888	49	89	-40
Albești	6024	63	72	-9
Aluniș	3266	34	43	-9
Apold	3166	36	22	14
Ațintiș	1621	18	19	-1
Băgaciu	2671	33	34	-1
Bahnea	3847	55	52	3
Băla	766	3	11	-8
Bălăușeri	5020	71	71	0
Band	6457	96	77	19
Batoș	4198	35	74	-39
Beica de Jos	2213	21	41	-20
Bereni	1247	3	23	-20
Bichiş	931	7	25	-18
Bogata	2033	10	27	-17
Brâncovenești	4116	34	83	-49
Breaza	2591	14	41	-27
Ceaușu de Câmpie	6005	73	73	0
Chețani	2749	16	38	-22
Chibed	1677	20	25	-5
Chiheru de Jos	1543	16	32	-16
Coroisânmărtin	1459	21	23	-2
Corunca	2309	24	24	0
Cozma	596	2	9	-7
Crăciunești	4197	59	51	8
Crăiești	938	6	13	-7
Cristești	5922	66	60	6
Cucerdea	1524	3	20	-17
Cuci	2048	14	34	-20
Daneș	5095	54	46	8
Deda	4516	48	59	-11
Eremitu	4128	48	54	-6
Ernei	5795	83	66	17
Fântânele	4926	54	78	-24
Fărăgău	1730	15	30	-15
Gălești	2809	30	50	-20

	Populația legală la 01.07.2011	Născuți-vii	Decedați	Spor natural
Gănești	3954	32	44	-12
Gheorghe Doja	2931	34	28	6
Ghindari	3139	37	60	-23
Glodeni	3869	63	59	4
Gornești	5698	68	83	-15
Grebenișu de Câmpie	1644	23	14	9
Gurghiu	6210	56	77	-21
Hodac	5081	64	56	8
Hodoșa	1316	6	24	-18
Ibănești	4415	49	55	-6
Iclânzel	2213	20	37	-17
Ideciu de Jos	2133	23	30	-7
Livezeni	2822	52	30	22
Lunca	2613	19	50	-31
Lunca Bradului	2087	21	37	-16
Mădăraș	1488	18	20	-2
Măgherani	1327	14	24	-10
Mica	4763	62	64	-2
Miheșu de Câmpie	2544	30	48	-18
Nadeș	2702	40	25	15
Neaua	1334	19	22	-3
Ogra	2550	41	36	5
Papiu Ilarian	953	14	12	2
Pănet	6165	58	58	0
Păsăreni	1787	15	46	-31
Petelea	3009	43	33	10
Pogăceaua	2090	24	23	1
Răstolița	2071	8	22	-14
Râciu	3626	32	57	-25
Rușii-Munți	2232	14	31	-17
Saschiz	2080	22	25	-3
Sâncraiu de Mureș	7619	85	80	5
Sângeorgiu de Mureș	9294	104	86	18
Sânger	2445	30	31	-1
Sânpaul	4475	72	60	12
Sânpetru de Câmpie	2985	28	47	-19
Sântana de Mureș	5311	58	51	7
Sărățeni	2505	19	22	-3
Solovăstru	2969	21	29	-8
Stânceni	1540	9	28	-19
Suplac	2245	25	36	-11
Suseni	2441	24	26	-2
Șăulia	2168	29	32	-3
Șincai	1558	19	28	-9
Tăureni	974	5	17	-12
Valea Largă	3174	22	47	-25
Vânători	4319	51	51	0
Vărgata	1973	26	28	-2
Vătava	1940	14	35	-21
Vețca	799	13	14	-1
Viișoara	1709	31	20	11
Voivodeni	1778	17	23	-6
Zagăr	1238	13	5	8
Zau de Câmpie	3472	42	45	-3

18.3. FONDUL DE LOCUINȚE
- la sfârșitul anului 2011 -

	Număr locuințe		Suprafața locuibilă - m ² -	
	Total	din care: privat	Total	din care: privat
JUDEȚUL MUREȘ	224508	218209	9002234	8807279
MUNICIPII ȘI ORAȘE	117083	112414	4580879	4440195
Târgu Mureș	58317	55856	2196341	2115960
Reghin	13241	12888	619700	609372
Sighișoara	12634	11844	516763	497757
Târnăveni	9840	9408	376278	365619
Iernut	3586	3311	137450	129177
Luduș	6327	6262	247087	245684
Miercurea Nirajului	2114	2051	85442	83068
Sângeorgiu de Pădure	2012	2004	75296	75011
Sărmașu	2711	2665	95212	93627
Sovata	4098	3979	141326	137098
Ungheni	2203	2146	89984	87822
COMUNE	107425	105795	4421355	4367084
Acățari	2035	2012	66908	66290
Adămuș	2013	2010	85183	84936
Albești	1915	1885	86855	85845
Aluniș	1312	1306	57933	57729
Apold	1060	967	45681	41791
Ațintiș	670	666	23497	23366
Băgaciu	846	799	34280	32373
Bahnea	1422	1406	53363	52951
Băla	442	439	16634	16530
Bălăușeri	1642	1585	70338	68351
Band	2230	2199	65490	64465
Batoș	1352	1334	65348	64667
Beica de Jos	931	927	37562	37536
Bereni	742	739	44988	44880
Bichiș	502	496	17927	17744
Bogata	744	712	24110	23371
Brâncovenești	1712	1690	74168	73690
Breaza	901	894	41708	41356
Ceuașu de Câmpie	2082	2075	81224	80935
Chețani	988	985	36089	35975
Chibed	806	806	38895	38895
Chiheru de Jos	802	797	30167	30010
Coroisânmărtin	651	648	23811	23746
Corunca	1127	1127	109659	109659
Cozma	365	364	11661	11631
Crăciunești	1410	1398	63335	63083
Crăiești	434	428	16310	16119
Cristești	2028	2019	81801	81532
Cucerdea	994	993	33238	33226
Cuci	842	812	31429	30570
Daneș	1772	1695	79232	76146
Deda	1632	1625	78499	78279
Eremitu	1637	1611	58332	57658
Ernei	1910	1877	65647	64566
Fântânele	1817	1807	69107	68800
Fărăgău	646	643	20719	20646
Gălești	1516	1311	44462	43993

	Număr locuințe		Suprafața locuibilă - m ² -	
	Total	din care: privat	Total	din care: privat
Gănești	1528	1515	57780	57299
Gheorghe Doja	1197	1177	39357	38716
Ghindari	1525	1510	44588	44130
Glodeni	1388	1386	51222	51162
Gornești	2322	2302	80977	80456
Grebenișu de Câmpie	530	522	18057	17781
Gurghiu	2266	2237	98243	97071
Hodac	1600	1600	100786	100786
Hodoșa	678	677	25859	25835
Ibănești	1895	1889	100862	100687
Iclânzul	878	875	29548	29468
Ideciu de Jos	731	705	35062	34108
Livezeni	1180	1178	78691	78648
Lunca	1124	1114	45552	45224
Lunca Bradului	1474	1391	59830	57232
Mădăraș	457	456	19309	19273
Măgherani	856	851	14316	14189
Mica	1510	1497	57790	57353
Miheșu de Câmpie	992	983	30428	30175
Nadeș	814	759	32275	30708
Neaua	673	667	22093	21943
Ogra	1050	1045	36327	36164
Papiu Ilarian	367	364	11475	11401
Pănet	2328	2307	83662	83172
Păsăreni	866	863	29109	29003
Petelea	872	859	37077	36343
Pogăceaua	676	670	21062	20952
Răstolița	1080	1055	45649	44977
Râciu	1510	1492	51196	50712
Rușii-Munți	823	822	42090	42042
Saschiz	849	782	33551	30805
Sâncraiu de Mureș	2519	2489	133310	132517
Sângeorgiu de Mureș	3111	3030	145330	143503
Sânger	937	923	27276	26993
Sânpaul	1317	1304	48877	48430
Sânpetru de Câmpie	1209	1200	37513	37270
Sântana de Mureș	2188	2129	133043	131391
Sărățeni	588	587	44146	44106
Solovăstru	956	950	48462	48174
Stânceni	843	827	32485	31884
Suplac	979	958	44786	44478
Suseni	795	791	41144	41041
Șăulia	845	843	29582	29532
Șincai	718	714	23817	23727
Tăureni	420	420	12872	12872
Valea Largă	1223	1221	44270	44180
Vânători	1389	1337	50587	48604
Vărgata	937	931	32237	32040
Vătava	1011	1007	42101	41934
Vețca	522	520	16102	16054
Viișoara	643	586	26605	24052
Voivodeni	816	814	27146	27084
Zagăr	473	383	19059	15421
Zau de Câmpie	1207	1194	41192	40642

**18.4. NUMĂRUL ȘCOLILOR, POPULAȚIA ȘCOLARĂ ȘI
PERSONALUL DIDACTIC**

- în anul școlar 2011/2012 -

	Unități de învățământ	Populația școlară		Personal didactic
		Copii în grădinițe	Elevi și studenți	
JUDEȚUL MUREȘ	222	22069	83050	7708
MUNICIPII ȘI ORAȘE	120	11648	58164	4825
Târgu Mureș	62	5909	35014	2839
Reghin	16	1541	5904	512
Sighișoara	15	1040	5116	409
Târnăveni	10	811	3513	268
Iernut	3	328	1180	113
Luduș	5	540	2248	208
Miercurea Nirajului	3	265	1141	102
Sângeorgiu de Pădure	2	218	822	95
Sărmașu	1	317	1118	96
Sovata	2	425	1511	128
Ungheni	1	254	597	55
COMUNE	102	10421	24886	2883
Acățari	1	178	366	60
Adămuș	1	193	360	41
Albești	1	169	365	41
Aluniș	1	96	252	32
Apold	1	158	300	34
Ațintiș	1	69	109	18
Băgaciu	1	120	309	29
Bahnea	1	186	393	64
Băla	1	17	57	9
Bălbăușeri	1	233	494	59
Band	2	285	875	83
Batoș	1	150	326	40
Beica de Jos	0	84	43	10
Bereni	1	54	88	17
Bichiș	2	32	243	33
Bogata	1	61	111	12
Brâncovenești	1	144	264	40
Breaza	1	84	113	18
Ceaușu de Câmpie	2	209	544	78
Chețani	1	100	214	28
Chibed	1	68	155	16
Chiheru de Jos	1	62	128	21
Coroisânmartin	1	85	124	16
Corunca	1	62	136	16
Cozma	1	29	45	7
Crăciunești	1	170	402	40
Crăiești	1	34	94	13
Cristești	1	121	316	34
Cucerdea	1	20	76	13
Cuci	1	62	149	17
Daneș	1	243	449	48
Deda	1	144	841	59
Eremitu	1	175	417	58
Ernei	2	238	787	75
Fântânele	1	225	462	45
Fărăgău	1	95	171	19
Gălești	153	100	192	26

	Unități de învățământ	Populația școlară		Personal didactic
		Copii în grădinițe	Elevi și studenți	
Gănești	1	113	228	35
Gheorghe Doja	1	124	258	31
Ghindari	1	124	336	36
Glodeni	1	120	360	36
Gornești	2	243	472	69
Grebenișu de Câmpie	1	78	223	31
Gurghiu	3	245	961	88
Hodac	2	177	487	44
Hodoșa	1	55	107	16
Ibănești	2	163	374	41
Iclânzul	1	90	210	21
Idecu de Jos	1	55	122	10
Livezeni	1	111	213	23
Lunca	1	105	219	23
Lunca Bradului	1	87	159	17
Mădăraș	1	35	167	19
Măgherani	1	61	96	15
Mica	1	222	542	54
Miheșu de Câmpie	1	105	202	19
Nadeș	1	84	278	29
Neaua	1	53	105	18
Ogra	1	99	306	30
Papiu Ilarian	1	39	104	19
Pănet	1	248	447	57
Păsăreni	1	72	145	21
Petelea	1	87	254	26
Pogăceaua	1	82	301	30
Răstolița	1	81	148	16
Râciu	0	150	173	38
Rușii-Munți	2	104	371	36
Saschiz	1	61	192	25
Sâncraiu de Mureș	3	182	426	48
Sângeorgiu de Mureș	1	301	585	60
Sânger	1	84	234	23
Sânpaul	1	215	455	51
Sânpetru de Câmpie	1	80	255	26
Sântana de Mureș	1	154	231	30
Sărățeni	1	62	184	19
Solovăstru	1	112	209	28
Stânceni	1	39	129	13
Suplac	2	83	247	25
Suseni	1	83	144	24
Șăulia	1	79	264	21
Șincai	1	86	174	19
Tăureni	1	42	114	15
Valea Largă	1	113	229	26
Vânători	1	168	446	53
Vărgata	1	81	181	22
Vătava	1	51	156	13
Vețca	1	39	56	12
Viișoara	1	103	253	39
Voivodeni	1	56	45	21
Zagăr	1	63	237	16
Zau de Câmpie	1	117	302	37

18.5. SUPRAFAȚA TOTALĂ DUPĂ MODUL DE FOLOSINȚĂ
- la sfârșitul anului 2011 -

-ha-

	Supra- fața totală	Supra- fața agricolă	din suprafața agricolă:				
			arabil	pășuni	fânețe	vii, pepi- niere viti- cole	livezi, pepi- niere pomi- cole
JUDEȚUL MUREȘ	671388	411240	221262	109171	73873	1925	5009
MUNICIPII ȘI ORAȘE	86176	52560	32654	10888	7675	476	867
Târgu Mureș	4930	1257	976	110	108	10	53
Reghin	5588	4030	2509	321	383	39	778
Sighișoara	9602	4731	1535	1656	1247	290	3
Târnăveni	5896	4549	2923	733	801	91	1
Iernut	10507	8330	6932	728	663	7	0
Luduș	6725	5113	3596	490	1024	3	0
Miercurea Nirajului	5588	4232	2930	729	554	11	8
Sângeorgiu de Pădure	7114	3949	1840	1408	693	4	4
Sărmașu	7613	6658	4649	1560	420	19	10
Sovata	16244	4311	1067	1773	1471	0	0
Ungheni	6369	5400	3697	1380	311	2	10
COMUNE	585212	358680	188608	98283	66198	1449	4142
Acățari	7420	5340	3562	999	735	16	28
Adămuș	8119	6302	3864	594	1844	0	0
Albești	8270	5160	2401	1357	1388	5	9
Aluniș	4053	2540	668	568	1304	0	0
Apold	12541	7258	2496	2610	1652	9	491
Ațintiș	4809	3988	2591	973	416	8	0
Băgaciu	3684	2732	1891	340	235	231	35
Bahnea	9165	6643	4345	1487	659	22	130
Băla	2774	2441	1427	746	265	2	1
Bălăușeri	7812	5510	3235	1310	929	25	11
Band	10099	8722	6450	1242	1024	1	5
Batoș	8367	7239	3254	1705	984	131	1165
Beica de Jos	4558	3485	1800	687	960	0	38
Bereni	4026	3050	2047	500	467	10	26
Bichiş	4655	3509	2087	947	469	4	2
Bogata	2646	2186	1631	402	147	2	4
Brâncovenesti	8762	6184	1314	2720	2101	0	49
Breaza	4139	3108	1863	526	521	1	197
Ceaușu de Câmpie	8338	5963	3830	1314	565	113	141
Chețani	5538	4754	3071	1340	342	1	0
Chibed	3660	2346	359	1580	400	3	4
Chiheru de Jos	11526	4608	1434	2087	1087	0	0
Coroisânmărtin	2739	2143	1479	394	269	1	0
Corunca	1686	883	513	154	192	4	20
Cozma	2984	2639	1695	661	226	5	52
Crăciunești	4836	3438	2554	148	720	16	0
Crăiești	2348	2041	1366	520	144	9	2
Cristești	1335	886	754	76	54	2	0
Cucerdea	3593	3179	2178	440	530	11	20
Cuci	4210	3361	2257	811	287	0	6
Daneș	11472	5840	2204	2130	1371	15	120
Deda	7758	5189	738	1930	2521	0	0
Eremitu	8311	5155	2254	1976	924	1	0
Ernei	6778	5167	3576	976	508	8	99
Fântânele	6414	4093	1930	1500	621	40	2
Fărăgău	3983	3347	1946	1146	241	3	11
Gălești	5780	4180	2685	562	927	4	2

	Supra- fața totală	Supra- fața agricolă	din suprafața agricolă:				
			arabil	pășuni	fânețe	vii, pepi- niere viti- cole	livezi, pepi- niere pomi- cole
Gănești	4922	4310	3012	658	498	142	0
Gheorghe Doja	3745	2814	1935	496	371	12	0
Ghindari	8122	4664	1886	1938	828	7	5
Glodeni	5439	3648	2700	744	200	3	1
Gornești	8508	6296	3238	1612	1414	14	18
Grebenișu de Câmpie	2803	2377	1903	335	132	5	2
Gurghiu	12639	6576	1322	2679	2575	0	0
Hodac	9768	4666	1021	2121	1524	0	0
Hodoșa	3948	2995	1888	544	542	6	15
Ibănești	31315	4742	662	1947	2133	0	0
Iclânzul	6181	5252	3147	1645	430	1	29
Ideciu de Jos	4270	2614	800	543	1249	0	22
Livezeni	2512	1710	785	479	232	5	209
Lunca	8520	6755	3742	1297	1674	15	27
Lunca Bradului	31033	5913	80	4759	1074	0	0
Mădăraș	2322	1920	1630	158	126	2	4
Măgherani	5803	3618	1450	1280	860	8	20
Mica	6390	4918	3259	1233	300	118	8
Miheșu de Câmpie	5347	4622	3600	830	179	3	10
Nadeș	6876	4214	1621	1738	762	2	91
Neaua	4004	2658	1029	1056	465	12	96
Ogra	5021	4366	2985	1046	330	5	0
Papiu Ilarian	2608	2289	1495	602	183	1	8
Pănet	7231	5738	4385	444	463	2	444
Păsăreni	3019	2324	1707	451	148	18	0
Petelea	4364	2839	1681	500	656	0	2
Pogăceaua	3797	3329	2441	713	147	2	26
Răstolița	26598	5652	50	5032	570	0	0
Râciu	7395	6261	4693	1210	335	8	15
Rușii-Munți	4282	2497	627	709	1156	1	4
Saschiz	9821	5423	1653	1598	1829	316	27
Sâncraiu de Mureș	2059	1101	698	211	192	0	0
Sângeorgiu de Mureș	2561	1894	1325	466	87	0	16
Sânger	5151	4494	3257	889	346	0	2
Sânpaul	5535	4264	3242	616	380	0	26
Sânpetru de Câmpie	6385	5592	3758	1445	353	6	30
Sântana de Mureș	2598	2037	1833	204	0	0	0
Sărățeni	3433	2307	761	553	991	2	0
Solovăstru	2983	1895	312	739	839	0	5
Stânceni	12456	3573	138	1768	1667	0	0
Suplac	4864	3924	2752	577	373	7	215
Suseni	3064	2268	1444	545	254	3	22
Șăulia	2625	2219	1688	351	175	0	5
Șincai	3382	2957	2258	268	407	3	21
Tăureni	2072	1713	1191	414	106	0	2
Valea Largă	3350	3043	2629	233	164	2	15
Vânători	11173	6413	2799	1981	1633	0	0
Vărgata	4033	2996	2256	393	340	7	0
Vătava	16943	7257	709	1908	4618	1	21
Vețca	3749	2650	820	1249	574	6	1
Viișoara	6687	4021	1953	1392	676	0	0
Voivodeni	3400	2625	2010	444	171	0	0
Zagăr	3902	2541	1443	929	160	1	8
Zau de Câmpie	5016	4287	3156	853	278	0	0

CAPITOLUL 19

PONDEREA ȘI LOCUL JUDEȚULUI IN ECONOMIA NAȚIONALĂ

19.1. PONDEREA ȘI LOCUL JUDEȚULUI ÎN ECONOMIA NAȚIONALĂ

	Ponderea în total						Locul județului					
	2006	2007	2008	2009	2010	2011	2006	2007	2008	2009	2010	2011
• ÎMPĂRȚIREA ADMINISTRATIVĂ A TERITORIULUI												
-Suprafata totală	2,8	2,8	2,8	2,8	2,8	2,8	11	11	11	11	11	11
-Numărul municipiilor	3,9	3,9	3,9	3,9	3,9	3,9	8	8	8	8	8	8
-Numărul orașelor	3,2	3,2	3,2	3,2	3,2	3,2	13	13	13	13	13	13
-Numărul comunelor	3,2	3,2	3,2	3,2	3,2	3,2	7	7	8	8	8	8
-Numărul satelor	3,6	3,6	3,6	3,6	3,6	3,6	6	6	6	6	6	6
• POPULAȚIA												
-Populația totală	2,7	2,7	2,7	2,7	2,7	2,7	14	14	14	14	14	14
-Populația urbană	2,6	2,6	2,6	2,6	2,6	2,6	13	13	13	14	14	15
-Populația rurală	2,9	2,9	2,9	2,9	2,9	2,9	13	12	12	11	11	11
-Născuți-vii	2,9	3,0	2,9	2,9	2,9	3,0	10	9	9	12	12	12
-Decedați	2,7	2,7	2,8	2,8	2,8	2,7	31	31	30	30	31	31
-Spor natural	1,6	0,6	1,8	1,8	2,2	1,9	23	18	12	14	18	16
-Căsătorii	3,1	2,4	2,4	2,4	2,5	2,4	18	9	15	16	16	16
-Divorțuri	2,2	2,5	2,3	2,3	2,6	2,2	26	22	28	25	27	22
-Decedați în vârstă sub 1 an	2,9	3,2	3,6	3,6	3,1	2,9	25	31	36	36	34	31
-Durata medie a vieții	-	-	-	-	-	-	-	24	22	20	21	22
• FORȚA DE MUNCĂ ȘI CÂȘTIGUL SALARIAL												
-Resurse de muncă	-	2,6	2,6	2,6	2,6	2,6	-	13	13	13	14	14
-Populația activă civilă	-	2,7	2,7	2,7	2,8	2,8	-	12	12	12	11	11
-Populația ocupată	2,8	2,7	2,7	2,7	2,7	2,7	11	11	12	12	11	12
-Numărul mediu al salariaților	2,7	2,6	2,6	2,6	2,6	2,6	10	12	11	11	11	11
-Numărul șomerilor – la sfârșitul anului	2,8	2,9	2,9	2,8	3,1	3,2	28	31	30	28	37	34
-Rata șomajului	-	-	-	-	-	-	18	21	21	18	21	26
-Câștigul mediu salarial nominal net	-	-	-	-	-	-	20	19	22	21	21	19
-Câștigul mediu salarial nominal brut	-	-	-	-	-	-	20	19	22	21	21	19
• REȚEAUA ȘI ACTIVITATEA UNITĂȚILOR SANITARE												
-Spitale	1,4	1,8	2,0	1,9	2,8	2,8	31	23	19	20	12	11
-Cabinete medicale școlare	-	2,4	2,3	2,5	6,0	6,3	-	17	18	15	5	4
-Cabinete medicale de familie	-	2,5	2,9	2,8	3,0	2,8	-	14	11	11	11	12
-Policlinici	-	17,1	17,5	15,7	14,1	15,3	-	2	2	2	2	2
-Cabinete stomatologice	-	2,7	2,8	2,7	2,6	2,6	-	12	10	12	13	12
-Laboratoare medicale	-	3,6	3,4	3,3	5,0	5,1	-	7	6	5	4	4
-Farmacii	-	3,4	3,4	3,2	3,2	3,2	-	2	7	9	11	10
-Depozite farmaceutice	-	3,3	3,4	3,8	4,7	5,2	-	8	9	9	8	8
-Numărul medicilor	4,1	3,7	4,1	3,7	3,9	4,0	6	6	6	7	6	5
-Numărul stomatologilor	1,5	2,4	2,7	2,9	3,1	3,0	22	14	9	9	8	8
-Numărul personalului sanitar mediu	3,4	3,2	3,6	3,4	3,2	3,2	5	6	5	8	8	8
-Numărul farmaciștilor	4,8	3,7	3,4	3,2	2,8	2,7	4	7	9	10	10	10
-Numărul paturilor în spitale (inclusiv în centre de sănătate)	3,0	3,1	3,1	3,0	3,0	3,1	7	7	8	9	9	7
• CULTURĂ												
-Instituții de spectacol	5,2	5,1	5,1	5,0	5,1	4,9	4	4	4	4	4	4
-Spectacole și concerte	5,5	3,8	4,2	4,4	4,6	4,4	2	5	3	4	3	4
-Spectatori și auditori	-	2,9	2,9	3,0	3,0	2,4	-	6	5	6	5	6

	Ponderea în total						Locul județului					
	2006	2007	2008	2009	2010	2011	2006	2007	2008	2009	2010	2011
-Biblioteci	3,4	3,3	3,0	3,2	3,0	2,9	6	6	10	8	11	10
-Volume existente	2,6	2,6	2,5	2,6	2,6	2,6	9	9	9	9	8	8
-Cititori activi	-	2,5	2,6	2,9	2,8	2,9	-	14	12	11	11	11
• ÎNVĂȚĂMÂNT												
-Numărul unităților de învățământ	3,6	3,2	3,2	3,2	3,4	3,1	5	8	7	7	6	9
-Populația școlară	2,5	2,5	2,5	2,6	2,7	2,7	14	14	14	14	14	14
-Copii înscriși în grădinițe	3,3	3,3	3,3	3,3	3,3	3,3	5	5	6	6	8	8
-Elevi înscriși	2,5	2,7	2,7	2,7	2,8	2,8	14	13	13	13	13	13
-Studenti înscriși	1,4	1,3	1,3	1,5	1,7	2,0	13	13	13	13	13	12
-Personal didactic - total	3,1	3,0	3,1	3,2	3,1	3,1	9	9	9	9	9	9
• LOCUINȚE ȘI ACTIVITĂȚI PRIVIND UTILITATEA PUBLICĂ DE INTERES LOCAL												
-Locuințe existente la sfârșitul anului	2,7	2,7	2,7	2,7	2,7	2,7	13	13	13	13	13	13
-Suprafața locuibilă la sfârșitul anului	2,7	2,7	2,7	2,7	2,7	2,7	13	13	13	13	13	13
-Locuințe terminate	1,7	2,0	1,7	1,9	2,5	1,6	23	23	22	20	16	22
-Lungimea strazilor orășenești	2,5	2,5	2,5	2,5	2,5	2,5	20	18	18	19	19	20
-Suprafața spațiilor verzi din municipii și orașe	2,5	2,6	2,7	2,7	2,7	2,8	12	8	8	8	9	9
-Lungimea totală simplă a rețelei de distribuție a apei	2,6	2,7	2,8	2,7	2,7	2,7	14	12	12	13	13	14
-Lungimea totală simplă a conductelor de canalizare publică	3,4	3,4	3,5	3,7	4,0	4,1	10	10	8	7	7	6
-Lungimea totală simplă a rețelei de distribuție a gazelor	10,7	10,1	9,8	9,5	9,2	9,0	1	1	1	1	1	1
• AGRICULTURĂ ȘI SILVICULTURĂ												
-Suprafața agricolă	2,8	2,8	2,8	2,8	2,8	2,8	10	10	10	10	10	10
-Suprafața arabilă	2,4	2,4	2,4	2,4	2,4	2,4	18	18	18	19	19	19
-Parcul de tractoare agricole fizice	2,9	2,9	2,9	3,0	2,9	3,4	10	9	8	9	10	9
-Producția de cereale boabe	2,2	3,9	2,4	2,6	2,3	2,1	18	5	18	16	18	18
-Producția de grâu și secară	1,6	2,1	1,3	1,7	1,3	1,3	19	17	22	20	23	21
-Producția de porumb	2,4	4,9	3,2	3,1	2,9	2,6	22	6	11	10	15	18
-Producția de sfeclă de zahăr	8,8	12,9	7,7	8,9	9,4	10,7	3	2	6	6	5	2
-Producția de cartofi	2,6	2,6	3,1	3,0	3,4	2,9	16	13	15	14	11	13
-Producția de legume	2,3	2,8	2,7	2,7	2,5	2,7	19	12	13	12	12	13
-Numărul de bovine	3,0	3,0	3,0	2,9	3,4	3,4	10	9	9	11	7	7
-Numărul de porcine	2,9	2,7	2,3	2,8	2,6	2,4	12	14	17	12	12	14
-Numărul de ovine	3,8	4,0	3,6	3,7	4,0	4,8	6	3	7	6	6	3
-Numărul de păsări	1,7	2,1	1,9	2,0	2,3	2,5	32	25	29	26	20	20
-Numărul de albine	5,1	4,7	4,5	4,6	3,6	4,5	1	1	1	2	3	2
-Producția de carne sacrificată	2,5	2,4	2,6	2,5	2,6	2,5	18	18	13	14	14	15
-Producția de lapte de vacă și bivoliță	3,1	3,2	2,9	2,9	3,3	3,7	11	10	10	12	9	5
-Producția de lapte de oaie și capră	3,9	4,4	4,4	4,2	4,2	4,6	5	3	3	3	5	2
-Producția de ouă	1,3	2,1	2,0	2,2	3,3	3,4	34	27	27	25	6	7
-Producția de miere extrasă	4,6	5,5	4,9	6,0	3,0	5,0	2	2	3	2	14	3
-Producția agricolă totală	2,8	3,1	3,1	3,1	3,0	2,8	11	8	8	8	9	17

	Ponderea în total						Locul județului					
	2006	2007	2008	2009	2010	2011	2006	2007	2008	2009	2010	2011
-Producția agricolă vegetală	2,9	3,4	3,3	3,3	3,1	2,7	9	6	10	8	12	18
-Producția agricolă animală	2,5	2,7	2,8	2,9	3,0	3,3	16	14	12	10	6	4
-Suprafața fondului forestier	-	3,2	3,5	3,4	3,4	3,4	-	11	11	11	11	11
-Volumul de lemn recoltat	-	5,3	4,0	4,3	3,3	4,7	-	4	6	6	10	5
• TURISM												
-Unități de cazare turistică existente	2,5	2,6	2,5	2,1	2,4	2,8	12	10	11	17	16	12
-Capacitate de cazare turistică existentă	2,1	2,2	2,2	1,9	2,0	2,8	11	11	11	13	13	9
-Capacitate de cazare turistică în funcțiune	-	3,0	2,8	2,7	2,8	3,0	-	12	10	10	11	10
-Înnoptări	-	3,1	2,8	3,1	3,2	3,2	-	10	10	8	7	7
-Turiști cazați	3,8	3,6	3,2	3,3	3,3	3,7	8	8	9	11	8	8
-Turiști din țară cazați	3,6	3,4	3,1	3,1	3,4	3,7	10	9	11	11	10	7
• TRANSPORTURI												
-Lungimea drumurilor publice	2,5	2,6	2,6	2,6	2,5	2,5	20	20	20	20	20	20
-Lungimea căilor ferate	2,6	2,6	2,6	2,6	2,6	2,6	13	13	13	13	13	13
• PRODUSUL INTERN BRUT												
-Produsul intern brut	-	-	2,2	2,2	2,1	-	-	-	13	14	16	-
• ÎNTREPRINDERI ACTIVE ȘI PRINCIPALII INDICATORI DIN UNITĂȚILE LOCALE												
-Întreprinderi active - total, din care:	2,6	2,6	2,5	2,5	2,5	2,5	11	11	11	11	12	12
-micro (0-9 salariați)	2,6	2,5	2,5	2,5	2,5	2,5	11	11	11	11	12	12
-mici (10-49 salariați)	2,7	2,7	2,6	2,6	2,6	2,6	9	10	10	10	11	11
-mijlocii(50-249 salariați)	2,6	2,6	2,6	2,7	2,8	2,7	12	13	12	12	10	12
-mari (peste 250 salariați)	2,4	2,3	2,3	2,2	2,0	2,2	12	12	12	12	13	13
-Cifra de afaceri	-	-	2,3	2,3	2,3	2,4	-	-	11	10	11	11
-Investiții brute	-	-	1,6	1,6	1,8	12,5	-	-	13	16	15	3
-Investiții nete	-	-	2,0	1,9	1,9	1,6	-	-	12	13	14	17
-Efectivul de personal	-	-	2,5	2,5	2,5	2,5	-	-	14	13	13	14

PRESCURTĂRI FOLOSITE PENTRU UNITĂȚILE DE MĂSURĂ

UM = unitate de măsură	mv = masă verde
m = metru	ha = hectar
mm = milimetru	nr. = număr
km = kilometru	temp. = temperaturi
m² = metru pătrat	% = procent
m³ = metru cub	S.A. = substanță activă
km² = kilometru pătrat	mil. = milioane
t = tonă	echiv. = echivalent
l = litru	buc. = bucată
hl = hectolitru	” = secundă
per = pereche	' = minut
g = gram	° = grad
mg = miligram	> = și peste

SIMBOLURI FOLOSITE

- = nu e cazul

... = lipsă date

*) = date mai mici decât 0,1 sau 1 din unitățile
în care sunt exprimați indicatorii