



INSTITUTUL NAȚIONAL DE STATISTICĂ  
DIRECȚIA JUDEȚEANĂ DE STATISTICĂ MUREȘ

# ANUARUL STATISTIC AL JUDEȚULUI MUREȘ 2010

***DIRECȚIA JUDEȚEANĂ DE STATISTICĂ MUREȘ***

*540064 Târgu Mureș, str. Bolyai, nr.18, Mureș*

*tel. 0265-261819, fax 0265-260760,*

*mail:tele@mures.insse.ro, http://www.mures.insse.ro*

© INS 2011

- **Reproducerea** conținutului acestei publicații, integrală sau parțială, în forma originală sau modificată, precum și stocarea într-un sistem de regăsire sau transmiterea sub orice formă și prin orice mijloace sunt interzise fără autorizarea scrisă a Institutului Național de Statistică.
- **Utilizarea** conținutului acestei publicații, cu titlu explicativ sau justificativ, în articole, studii, cărți este autorizată numai cu indicarea clară și precisă a sursei.

## SINTEZA CUPRINSULUI

	pag.
1. GEOGRAFIA ȘI MEDIUL INCONJURĂTOR _____	2
2. POPULAȚIA _____	13
3. FORȚA DE MUNCĂ _____	39
4. VENITURILE POPULAȚIEI _____	51
5. PROTECȚIA SOCIALĂ _____	58
6. SĂNĂTATE _____	63
7. INVĂȚĂMÂNT _____	68
8. CULTURĂ – SPORT _____	79
9. LOCUINȚE _____	83
10. CONTURI NAȚIONALE _____	89
11. REZULTATE ȘI PERFORMANȚE ALE INTREPRINDERILOR _____	92
12. AGRICULTURA ȘI SILVICULTURA _____	104
13. UTILITĂȚI PUBLICE _____	123
14. TRANSPORTURI – COMUNICAȚII _____	126
15. TURISM _____	132
16. JUSTIȚIE _____	137
17. FINANȚE _____	140
18. TERITORIAL _____	143
19. PONDEREA ȘI LOCUL JUDEȚULUI IN ECONOMIA NAȚIONALĂ _____	155
PRESCURTĂRI ȘI SIMBOLURI FOLOSITE _____	158

# CAPITOLUL 1

## GEOGRAFIA ȘI MEDIUL ÎNCONJURĂTOR

- ◆ Geografia și organizarea administrativ teritorială
- ◆ Meteorologia
- ◆ Mediul înconjurător

## CUPRINS

### GEOGRAFIA SI ORGANIZAREA ADMINISTRATIV-TERITORIALĂ

1. 1. Poziția geografică a județului Mureș
1. 2. Lungimea hotarelor
1. 3. Lungimea principalelor cursuri de apă
1. 4. Principalele lacuri
1. 5. Principalele altitudini muntoase
1. 6. Altitudinea medie a principalelor localități
1. 7. Organizarea administrativă a teritoriului

### METEOROLOGIA

1. 8. Temperatura aerului - media lunară și anuală
1. 9. Temperatura aerului - minima absolută lunară și anuală
- 1.10. Temperatura aerului - maxima absolută lunară și anuală
- 1.11. Precipitațiile atmosferice - cantitatea lunară și anuală

### MEDIUL INCONJURĂTOR

- 1.12. Fondul funciar după modul de folosință
- 1.13. Calitatea apelor de suprafață în anul 2009

#### Sursa datelor

Anuarul Statistic al României - ediția 2010.  
Datele Agenției Județene de Supraveghere și Protecție a Mediului ,  
Centrului Județean de Medicină Preventivă și Filialei Județene a R.A.ROMSILVA.

## Precizări metodologice

Prin stație meteorologică definim punctul de pe suprafața terestră unde se efectuează observații și măsurători asupra tuturor elementelor și fenomenelor meteorologice, conform programului stabilit.

Programul climatologic reprezintă complexul observațiilor și măsurătorilor meteorologice ce se execută la stații, după timpul solar mediu local, atât la termenele fixe cât și continuu în 24 de ore. Termenele climatologice fixe sunt 1, 7, 13, 19, timp solar mediu local.

Observațiile asupra temperaturii aerului constau din măsurarea temperaturii aerului la termenele de observații și din determinarea valorilor maxime și minime ale acesteia, în intervalele de timp dintre termenele de observații climatologice.

Cantitățile de apă se măsoară zilnic, la termenele climatologice și se exprimă prin grosimea stratului de apă căzută, în mm (1mm=1l/mp).

Noțiunea de mediu este restrânsă la noțiunea de mediu natural.

Fondul funciar cuprinde totalitatea terenurilor (inclusiv suprafețele ocupate cu ape) indiferent de destinație de titlul pe baza căruia sunt obținute sau de domeniul public sau privat din care fac parte. Incepând cu anul 1990, datele privind suprafața totală a județului sunt modificate conform măsurătorilor efectuate de Ministerul Agriculturii și Alimentației prin organul său de specialitate - Direcția Generală de Fond Funciar, Cadastru și Geodezie, în colaborare cu Direcția Topografică Militară.

Evaluarea calității apelor de suprafață constă în măsurarea parametrilor fizico-chimici, stabilindu-se până la ce nivel sunt respectate normele standard. În fiecare punct de măsurare apa este analizată după conținutul în materii organice, toxice și în diverși germeni. Potrivit standardelor se disting patru categorii de calitate: I, II, III și apa care depășește limitele categoriei III, având la bază domeniul de utilizare, astfel:

- categoria de calitate I reprezintă apa utilizată la alimentarea centralizată cu apă potabilă, alimentarea centralizată a unităților de creștere a animalelor, alimentarea centralizată a unităților din industria alimentară, precum și a altor activități care necesită apă de calitate a celei potabile;

- categoria de calitate II reprezintă apa utilizată pentru reproducerea și dezvoltarea fondului piscicol natural din apele de șes, alimentarea cu apă a amenajărilor piscicole, a unor procese tehnologice industriale, precum și a altor activități care necesită apă de categoria II de calitate;

- categoria de calitate III reprezintă apa utilizată pentru alimentarea sistemelor de irigații, a hidrocentralelor, a instalațiilor pentru răcirea agregatelor, alimentarea stațiilor de spălare precum și alte activități care necesită apă de categoria III;

- apă care depășește limitele categoriei III reprezintă apa inaptă pentru o mare parte din folosințe, care constituie o amenințare pentru sănătatea publică și mediul natural.

### 1.1. POZIȚIA GEOGRAFICĂ a județului Mureș

	Punctul extrem (localitatea)	Longitudinea estică *)	Latitudinea nordică
<b>Nord</b>	Satul Gălăoia	24°58'38''	46°58'13''
<b>Sud</b>	Satul Apold	24°49'09''	46°07'32''
<b>Est</b>	Satul Ciobotani	25°16'23''	46°57'17''
<b>Vest</b>	Satul Giurgiș	23°58'19''	46°30'59''

\*) După Greenwich

### 1.2. LUNGIMEA HOTARELOR

Județe vecine	Localități Limite de hotar	Lungimea în km (terestră)
ALBA	Hădăreni - Cornești	45
BRAȘOV	Apold - Archita	26
BISTRIȚA-NĂSĂUD	Sărmășel Gară - Andreneasa	116
CLUJ	Hădăreni - Sărmășel Gară	67
HARGHITA	Archita - Neagra	159
SIBIU	Cornești - Apold	98
SUCEAVA	Andreneasa - Neagra	16

### 1.3. LUNGIMEA PRINCIPALELOR CURSURI DE APĂ

- km -

Denumirea cursului de apă	Lungimea cursului de apă		
	Pe teritoriul județului	Pe teritoriul României	Totală
Mureș	187	761	803
Târnava Mare	43	246	246
Târnava Mică	115	196	196
Niraj	78	78	78
Gurghiu	55	55	55

#### 1.4. PRINCIPALELE LACURI

Felul lacului	Tipul genetic	Localitatea	Suprafața lacului - ha -
Iaz piscicol	artificial	Zau de Câmpie	133
Iaz piscicol	artificial	Văleni	53
Iaz piscicol	artificial	Șăulia	48
Eleșteu piscicol	artificial	Iernut	122
Eleșteu piscicol	artificial	Tăureni	53
Lac cu apă dulce	natural	Fărăgău	38
Lac cu apă sărată - URSU	natural	Sovata - Băi	5

#### 1.5. PRINCIPALELE ALTITUDINI MUNTOASE

Denumirea vârfului	Denumirea masivului muntos	Altitudinea vârfului - m -
Pietrosu	Căliman	2100
Răchitiș	Căliman	2022
Bistricioru	Căliman	1990
Saca	Gurghiu	1777
Tătarca	Gurghiu	1688
Fanacelu	Gurghiu	1684
Bătrâna	Gurghiu	1634
Crucii	Gurghiu	1515

#### 1.6. ALTITUDINEA MEDIE A PRINCIPALELOR LOCALITĂȚI

	Altitudinea medie - m -
Municipiul Târgu Mureș	330
Municipiul Sighișoara	375
Municipiul Reghin	371
Municipiul Târnăveni	299
Orașul Iernut	282
Orașul Luduș	276
Orașul Sovata	460

#### 1.7. ORGANIZAREA ADMINISTRATIVĂ A TERITORIULUI

- la 31.12.2009 -

	Număr orașe	din care: municipii	Număr comune	Număr sate
Județul Mureș	11	4	91	464



## 1.8. TEMPERATURA AERULUI

### Media lunară și anuală

- Stația de observare Târgu Mureș -

- °C -

Media lunară	Anii de observație									
	1901-2000	2001	2002	2003	2004	2005	2006	2007	2008	2009
Ianuarie	-4,0	-0,4	-3,6	-3,1	-5,0	-2,5	-5,9	2,1	-3,0	-2,0
Februarie	-1,8	0,4	2,6	-7,0	-1,6	-5,3	-2,7	2,8	1,0	-0,1
Martie	4,0	7,1	6,1	2,0	4,7	1,6	3,4	7,3	5,8	3,9
Aprilie	9,7	10,5	10,3	8,6	10,9	9,8	11,4	10,1	10,6	12,8
Mai	14,8	15,5	17,7	19,3	14,1	15,8	14,4	17,0	15,4	16,1
Iunie	17,7	17,3	19,4	20,6	18,4	17,6	18,0	20,6	19,7	19,3
Iulie	19,4	21,0	22,3	20,1	20,4	20,0	20,9	22,0	19,8	21,3
August	18,8	21,2	19,3	20,8	19,3	19,2	18,8	20,3	20,8	20,7
Septembrie	14,6	14,6	14,6	14,1	14,0	15,7	15,4	13,4	14,2	16,9
Octombrie	9,2	11,2	9,9	7,6	10,4	9,3	9,4	9,1	10,0	10,0
Noiembrie	3,7	2,3	5,2	4,7	4,8	2,6	3,7	2,3	3,7	6,4
Decembrie	-1,3	-7,5	-2,8	-2,3	-0,4	-0,5	0,4	-2,7	1,3	0,4
<b>Media anuală</b>	<b>8,7</b>	<b>9,4</b>	<b>10,1</b>	<b>8,8</b>	<b>9,2</b>	<b>8,6</b>	<b>8,9</b>	<b>10,4</b>	<b>9,9</b>	<b>10,5</b>
<b>Amplitudinea anuală</b>	<b>23,4</b>	<b>28,7</b>	<b>25,9</b>	<b>27,8</b>	<b>25,4</b>	<b>25,3</b>	<b>26,8</b>	<b>26,8</b>	<b>23,8</b>	<b>23,3</b>

TEMPERATURA AERULUI  
- maxima absolută, minima absolută și media lunară -  
în anul 2009

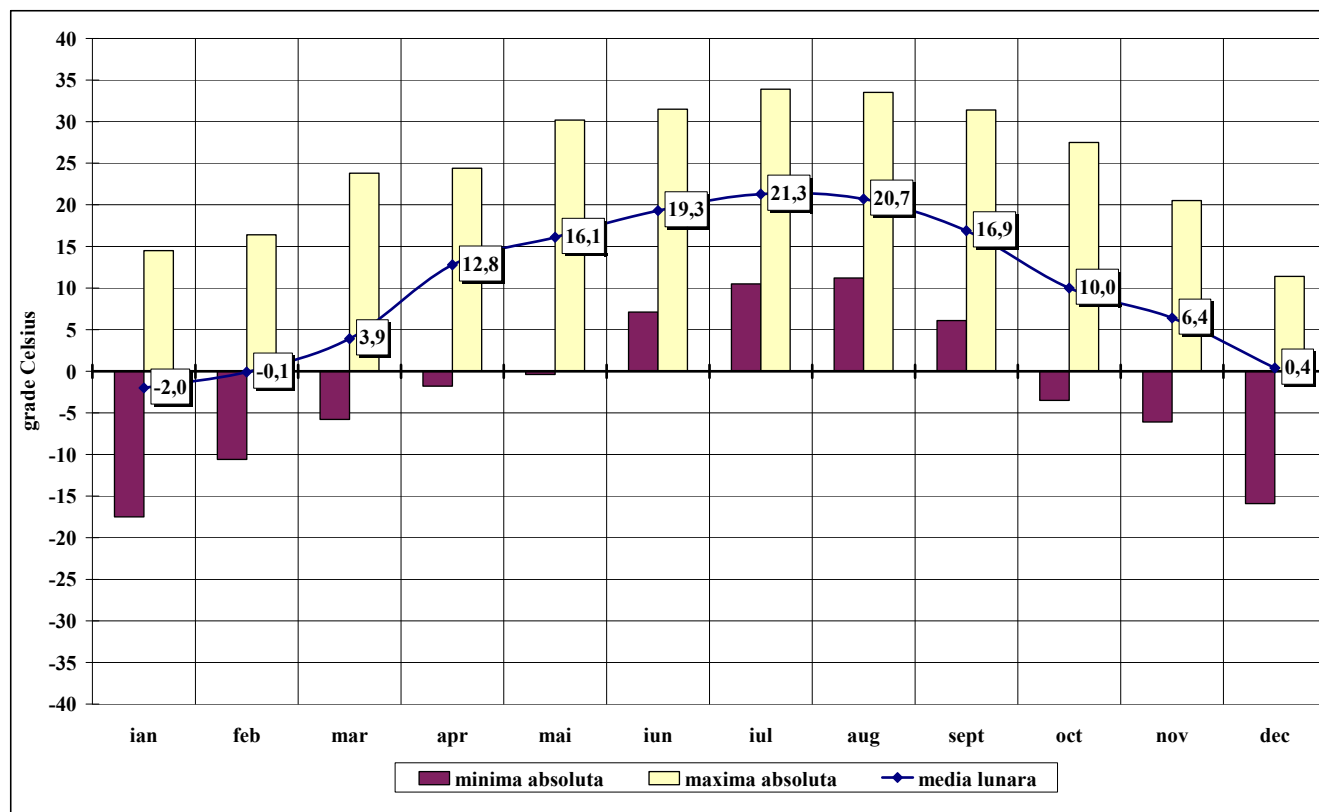

### 1.9. TEMPERATURA AERULUI

#### Minima absolută lunară și anuală

- Stația de observare Târgu Mureș -

- °C -

Minima lunară absolută	1901-2000	Anul temp. minime	2005	Ziua temp. minime	2006	Ziua temp. minime	2007	Ziua temp. minime	2008	Ziua temp. minime	2009	Ziua temp. minime
Ianuarie	-32,8	1942 1963	-17,8	19	-24,5	25	-9,9	28	-18,7	4	-17,5	4
Februarie	-32,0	1929	-23,6	8	-21,1	7	-10,4	5	-12,8	17	-10,6	24
Martie	-27,3	1932	-14,8	1	-14,6	9	-3,2	14	-3,7	20	-5,8	22
Aprilie	-7,5	1929	-5,9	2	0,6	9	-2,5	20	0,9	14	-1,8	26
Mai	-1,6	1976	1,0	1	1,2	5	-3,7	3	3,6	9	-0,4	8
Iunie	0,3	1928	5,6	10	6,1	1	10,0	29; 30	8,6	3	7,1	14
Iulie	4,6	1996	10,9	25	7,9	18	8,5	13	10,3	11	10,5	21
August	2,7	1958	8,0	10	9,0	31	10,1	3	5,5	31	11,2	10
Septembrie	-3,3	1970	5,4	23	3,9	10	2,1	22	2,0	29	6,1	22
Octombrie	-8,4	1988	-5,4	31	-6,0	31	-3,2	15	-1,7	28	-3,5	17
Noiembrie	-19,6	1989	-15,7	23	-9,3	4	-8,1	29	-7,1	24	-6,1	3
Decembrie	-25,9	1927	-14,5	20	-10,5	27	-10,3	18	-11,9	29	-15,9	21
<b>Minima absolută anuală</b>	<b>-32,8</b>	<b>25 ian. 1942; 23 ian. 1963</b>	<b>-23,6</b>	<b>8 feb.</b>	<b>-24,5</b>	<b>25 ian.</b>	<b>-10,4</b>	<b>5 feb.</b>	<b>-18,7</b>	<b>4 ian.</b>	<b>-17,5</b>	<b>4 ian.</b>

**1.10. TEMPERATURA AERULUI**  
**Maxima absolută lunară și anuală**  
 - Stația de observare Târgu Mureș -

- °C -

Maxima lunară absolută	1901-2000	Anul temp. maxime	2005	Ziua temp. maxime	2006	Ziua temp. maxime	2007	Ziua temp. maxime	2008	Ziua temp. maxime	2009	Ziua temp. maxime
Ianuarie	14,0	1936	9,0	8	5,8	3	11,8	24	9,5	17	14,5	22
Februarie	19,0	1994	11,0	22	10,7	20	14,2	8	16,8	25,27	16,4	7
Martie	27,0	1975	19,1	27	20,3	28	20,6	19	17,9	24	23,8	30
Aprilie	32,5	1934	25,6	17	23,8	26	23,3	28	23,9	21	24,4	5,20
Mai	34,4	1950	30,7	30	32,7	24	31,5	14	29,5	20	30,2	22
Iunie	35,3	1963	29,6	16	31,6	27	34,7	26	32,5	23	31,5	7,9,10
Iulie	39,0	1936	34,4	31	32,7	29	37,9	24	33,5	14	33,9	18
August	38,5	1946	33,6	1	32,7	4	35,6	23	35,9	16	33,5	4
Septembrie	38,2	1946	27,9	1	26,9	25	28,2	28	35,2	7	31,4	4
Octombrie	31,5	1952	24,6	4	28,8	4	24,3	2	25,9	3	27,5	8
Noiembrie	26,5	1926	16,4	7	15,3	18	15,1	23	23,4	1	20,5	8
Decembrie	18,3	1960	13,7	6	13,7	9	13,4	10	15,7	1	11,4	3
Maxima absolută anuală	<b>39,0</b>	<b>29 iul. 1936</b>	<b>34,4</b>	<b>31 iul.</b>	<b>32,7</b>	<b>24 mai; 29 iul; 4 aug.</b>	<b>37,9</b>	<b>24 iul.</b>	<b>35,9</b>	<b>16 aug.</b>	<b>33,9</b>	<b>18 iulie</b>

**1.11. PRECIPITAȚIILE ATMOSFERICE**  
**Cantitatea lunară și anuală -Bazinul Mureșului**  
 - Stația de observare Târgu Mureș -

- mm -

Cantitatea medie lunară	Anii de observație									
	1901-2000	2001	2002	2003	2004	2005	2006	2007	2008	2009
Ianuarie	28,4	32,2	8,1	55,7	42,7	37,3	15,5	30,8	15,2	15,8
Februarie	28,7	20,7	12,1	18,5	31,9	43,4	27,9	33,2	6,9	29,0
Martie	26,3	37,7	17,0	15,5	34,3	32,5	63,1	25,8	68,8	53,6
Aprilie	49,0	84,4	14,6	32,5	57,2	66,0	76,4	11,6	95,4	5,3
Mai	73,8	70,8	39,9	26,0	63,0	91,6	59,0	96,6	63,0	50,5
Iunie	90,0	102,2	143,4	30,8	77,7	70,6	120,6	37,0	66,8	88,6
Iulie	80,0	79,6	53,2	105,0	81,8	131,4	66,6	86,8	107,0	36,9
August	69,7	57,7	118,2	27,2	80,0	227,7	130,2	138,8	19,4	51,6
Septembrie	43,7	127,3	81,3	42,2	65,8	54,4	41,4	119,8	33,4	10,0
Octombrie	41,7	35,9	38,6	74,0	24,4	12,2	16,2	86,6	79,4	93,2
Noiembrie	36,7	72,2	46,1	29,5	48,3	32,6	16,7	56,2	53,2	47,8
Decembrie	32,5	19,2	22,8	24,2	30,5	52,9	19,2	22,9	36,4	60,0
<b>Anual</b>	<b>583,5</b>	<b>739,9</b>	<b>595,3</b>	<b>481,1</b>	<b>637,6</b>	<b>852,6</b>	<b>652,8</b>	<b>746,1</b>	<b>644,9</b>	<b>542,3</b>

**1.12. FONDUL FUNCJAR DUPĂ MODUL DE FOLOSINȚĂ**  
**- la sfârșitul anului -**

- ha -

	2000	2001	2002	2003	2004	2005	2006	2007	2008	2009
<b>Suprafața totală a fondului funciar din care:</b>	<b>671388</b>	<b>671388</b>	<b>671388</b>	<b>671388</b>	<b>671388</b>	<b>671388</b>	<b>671388</b>	<b>671388</b>	<b>671388</b>	<b>671388</b>
• suprafața agricolă	414809	414809	414764	414743	414525	414451	414425	412477	411560	410250
• suprafața ocupată cu păduri și alte terenuri cu vegetație forestieră	205701	208308	208357	208423	208652	208711	208711	208982	208799	210123
• suprafața ocupată cu construcții	16440	16440	16440	16461	16674	16747	16773	17948	18733	19182
• suprafața ocupată cu drumuri și căi ferate	11088	11088	11088	11040	11046	11037	11037	10970	10665	11089
• suprafața ocupată cu ape și bălți	6215	6216	6216	6216	6220	6226	6226	6311	6930	6567
• alte suprafețe	17135	14527	14523	14505	14271	14216	14216	14700	14701	14177
<b>în procente față de total</b>										
<b>Suprafața totală a fondului funciar din care:</b>	<b>100,0</b>	<b>100,0</b>	<b>100,0</b>	<b>100,0</b>	<b>100,0</b>	<b>100,0</b>	<b>100,0</b>	<b>100,0</b>	<b>100,0</b>	<b>100,0</b>
• suprafața agricolă	61,8	61,8	61,8	61,8	61,7	61,7	61,7	61,4	61,3	61,1
• suprafața ocupată cu păduri și alte terenuri cu vegetație forestieră	30,6	31,0	31,0	31,0	31,1	31,1	31,1	31,1	31,1	31,3
• suprafața ocupată cu construcții	2,4	2,4	2,4	2,5	2,5	2,5	2,5	2,7	2,8	2,9
• suprafața ocupată cu drumuri și căi ferate	1,7	1,7	1,7	1,6	1,6	1,6	1,6	1,6	1,6	1,6
• suprafața ocupată cu ape și bălți	0,9	0,9	0,9	0,9	0,9	0,9	0,9	0,9	1,0	1,0
• alte suprafețe	2,6	2,2	2,2	2,2	2,1	2,1	2,1	2,2	2,2	2,1

**STRUCTURA FONDULUI FUNCJAR  
în anul 2009**

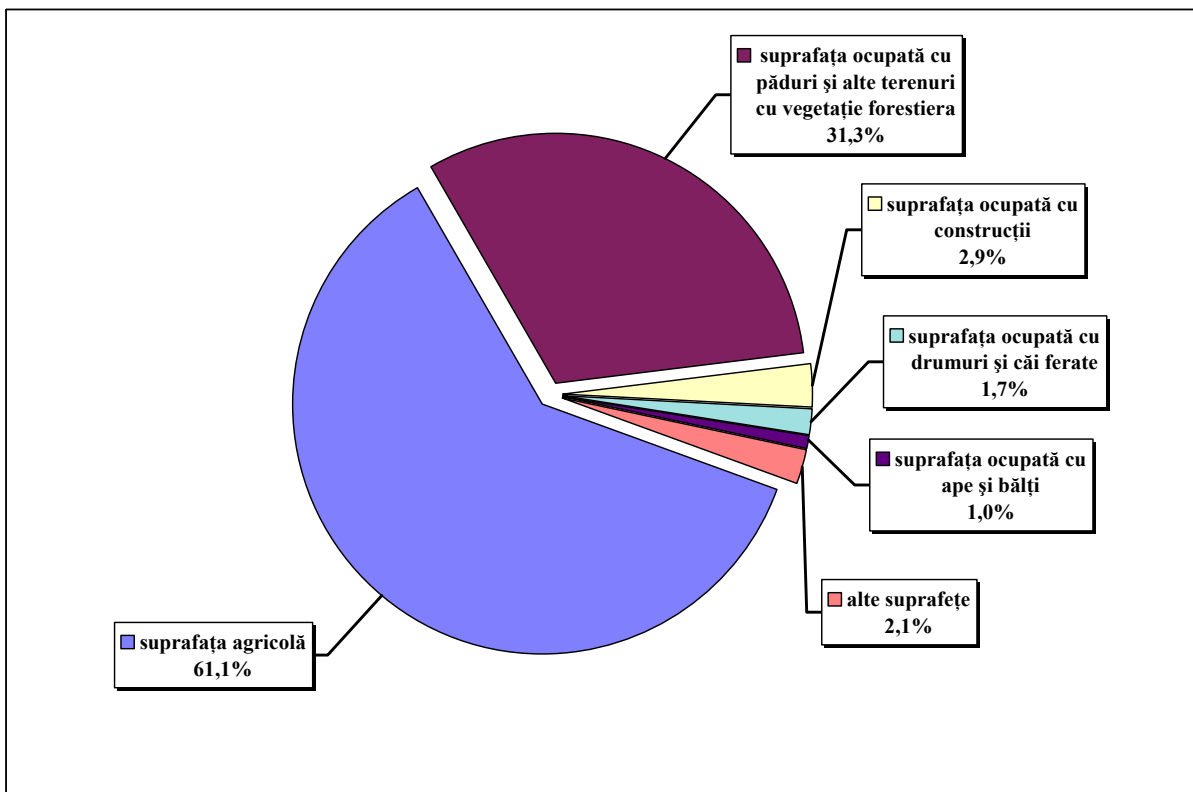

**1.13. CALITATEA APELOR DE SUPRAFAȚĂ  
în anul 2009**

- km -

Bazinul hidrografic	Total lungime pe râu supravegheat	din care categoria:			
		I	II	III	peste limita categoriei III
Mureș - Aranca	2690	737	1361	333	259

## **CAPITOLUL 2**

### **POPULAȚIA**

- ◆ Numărul și structura demografică a populației
- ◆ Mișcarea naturală a populației
- ◆ Mișcarea migratorie a populației

## CUPRINS

### NUMĂRUL ȘI STRUCTURA DEMOGRAFICĂ A POPULAȚIEI

2. 1. Populația pe sexe
2. 2. Populația pe medii
2. 3. Populația pe medii, sexe și vârste la 1 iulie 2009
2. 4. Numărul și densitatea populației la recensăminte
2. 5. Populația pe naționalități - la recensământul din 18 martie 2002
2. 6. Populația pe religii la - recensământul din 18 martie 2002

### MIȘCAREA NATURALĂ A POPULAȚIEI

2. 7. Mișcarea naturală a populației - date absolute
2. 8. Mișcarea naturală a populației -proporții la 1000 locuitori
2. 9. Născuții-vii după grupa de vârstă a părinților
- 2.10. Născuții-vii după rangul născutului viu și grupa de vârstă a mamei
- 2.11. Fertilitatea feminină pe grupe de vârstă
- 2.12. Decedați după grupa de vârstă și sexe
- 2.13. Decedați sub 1 an după grupa de vârstă
- 2.14. Decese pe cauze
- 2.15. Căsătorii după grupa de vârstă a soților
- 2.16. Căsătorii după starea civilă a soților înainte de căsătorie
- 2.17. Divorțuri după cauza desfacerii căsătoriei
- 2.18. Divorțuri după durata căsătoriei
- 2.19. Durata medie a vieții

### MIȘCAREA MIGRATORIE A POPULAȚIEI

- 2.20. Migrația totală determinată de schimbarea domiciliului
- 2.21. Balanța interjudețeană a schimbărilor de domiciliu

### Sursa datelor

Anuarul Statistic al României - ediția 2010.

Recensămintele populației.

Sistemul informațional statistic demografic al Institutului Național de Statistică, pentru datele referitoare la numărul populației și structura demografică.

Buletinele statistice demografice completate de oficiile de stare civilă cu date privind evenimentele demografice: nașteri, decese, căsătorii și, respectiv, de judecătorii pentru divorțuri.

Buletinele statistice de schimbare a domiciliului dintr-o localitate în alta, completate de organele de poliție, pentru datele de migrație internă.

Datele Ministerului Internelor și Reformei Administrative referitoare la migrația externă.



## Precizări metodologice

Numărul populației pentru anii intercensitari s-a determinat pe baza datelor de la recensăminte și a datelor referitoare la mișcarea naturală și mișcarea migratorie, dintre momentul recensământului și anul de referință.

Repartizarea populației pe medii s-a făcut astfel :

-pentru anii 1930 și 1948, în mediul urban sunt cuprinse datele referitoare la municipii, orașe și comune suburbane;

-pentru anul 1956 și anii următori, până în anul 1966, în mediul urban sunt cuprinse datele referitoare la municipii, orașe și localitățile asimilate urbanului;

-pentru anii 1966 și 1967, în mediul urban sunt cuprinse datele referitoare la municipii, orașe și comunele asimilate urbanului;

-începând cu anul 1968 în mediul urban sunt cuprinse numai datele referitoare la municipii și orașe.

Vârsta este exprimată în ani împliniți (de exemplu; o persoană având vârsta de 24 ani și 11 luni este considerată ca având vârsta de 24 ani).

Cifrele cu privire la populație se referă la populația stabilă.

Populația stabilă a unei localități la 1 iulie 2009 cuprinde:

- persoanele care la data de 1 iulie 2009 aveau domiciliul permanent în localitatea respectivă;

- persoanele care la data de 1 iulie 2009 aveau reședința temporară în localitatea respectivă.

Populația stabilă a unei localități nu cuprinde persoanele care la 1 iulie 2008 aveau reședința temporară în altă localitate.

Definițiile evenimentelor demografice, sunt în concordanță cu recomandările Organizației Națiunilor Unite:

- născut-viu – produs al concepției expulzat sau extras complet din corpul mamei, independent de durata sarcinii și care după această separare, prezintă un semn de viață (respirație, activitate cardiacă, pulsații ale cordonului ombilical sau contracții musculare dependente de voință );
- născut –mort – produs al concepției , extras sau expulzat complet din corpul mamei după o durată a sarcinii de cel puțin 28 săptămâni și care, după această separare, nu prezintă nici un semn de viață;
- decedat – persoana căreia i-au dispărut definitiv toate semnele de viață, în orice moment după naștere;
- căsătorie – uniunea dintre un bărbat și o femeie încheiată în concordanță cu legile țării, din care rezultă drepturi și obligații între cei doi soți, precum și ale acestora față de copii;
- divorț – desfacerea unei căsătorii încheiate legal printr-o hotărâre definitivă a organelor judecătorești;
- durata medie a vieții – numărul mediu de ani pe care l-ar avea de trăit un nou-născut, dacă ar trăi tot restul vieții în condițiile mortalității pe vârste din perioada de referință.

Ratele de natalitate, mortalitate, nupțialitate și divorțialitate s-au calculat pe baza populației legale (cu domiciliul permanent).

Repartizarea teritorială a fenomenelor demografice s-a făcut după cum urmează : născuți-vii și născuți-morți după domiciliul mamei; decedați după domiciliul persoanei decedate (domiciliul mamei sau al întreținătorului, pentru decedați în vârstă sub 1 an); căsătoriile după locul înregistrării căsătoriei; divorțurile după ultimul domiciliu comun al soților.

Mișcarea migratorie a populației reprezintă acea formă a mobilității acestuia în spațiu, dintr-o unitate geografică în alta, care presupune, în general, schimbarea domiciliului de la locul de origine la locul de destinație.

Schimbarea domiciliului s-a înregistrat în cazul persoanelor care au făcut dovada că au o locuință asigurată în localitatea de destinație; pe baza acesteia, organele de poliție le-au înscris mențiunea de schimbare a domiciliului în actul de identitate și în fișa de evidență a populației.

Datele asupra schimbărilor de domiciliu nu include schimbarea de domiciliu în cadrul aceleiași localități – de pe o stradă pe alta sau dintr-un sat în altul în cadrul aceleiași comune.

**POPULAȚIA PE VÂRSTE ȘI SEXE  
LA 1 IULIE 2009**

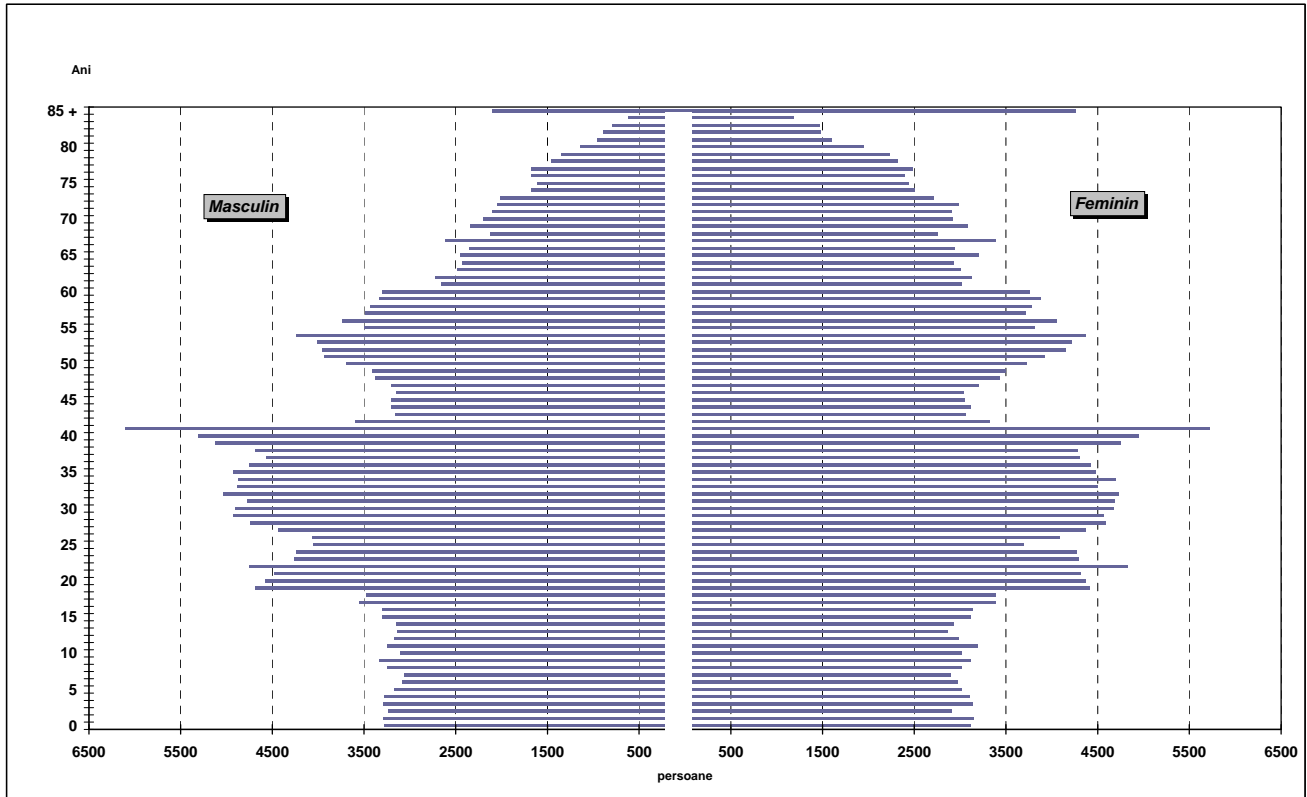

**RAPORTUL DINTRE SEXE, PE GRUPE DE VÂRSTĂ  
LA 1 IULIE 2009**

bărbați = 100

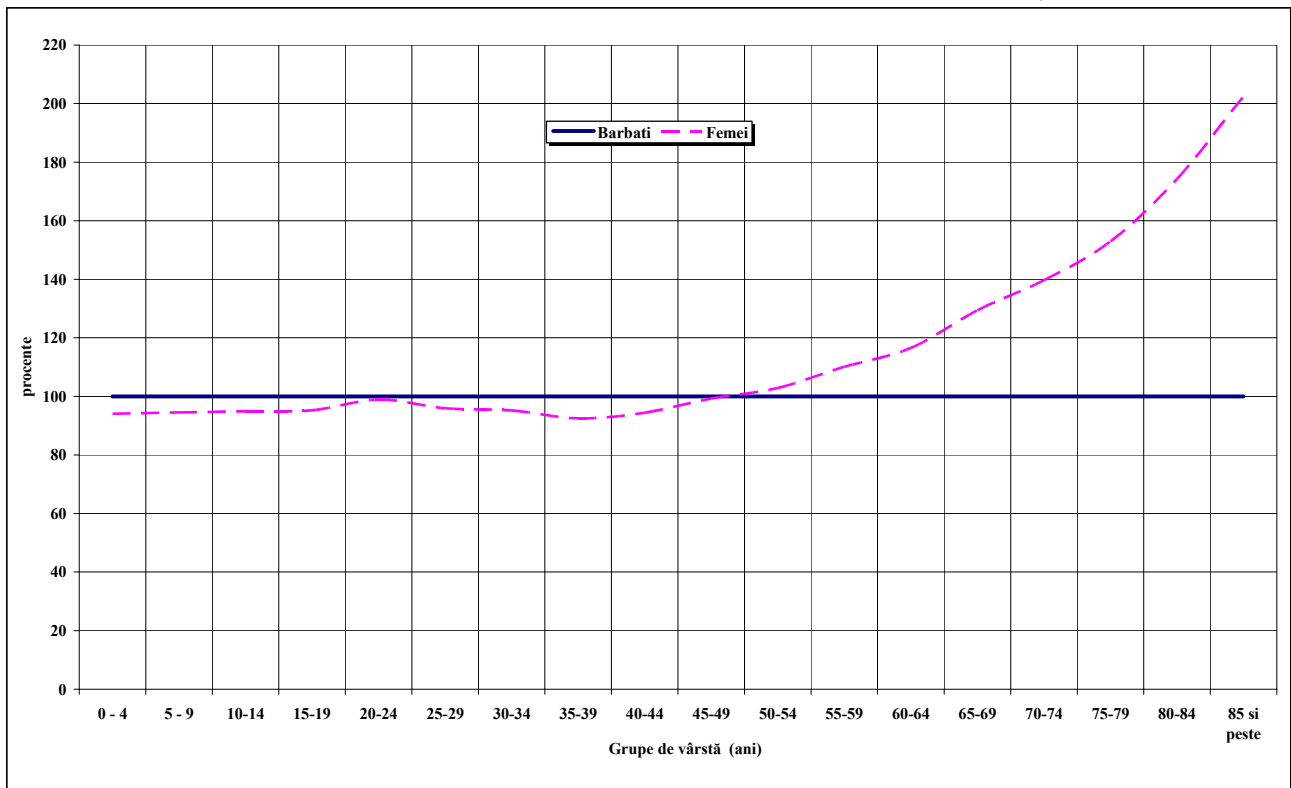

### NATALITATEA, MORTALITATEA ȘI SPORUL NATURAL AL POPULAȚIEI ÎN PERIOADA 1991-2009

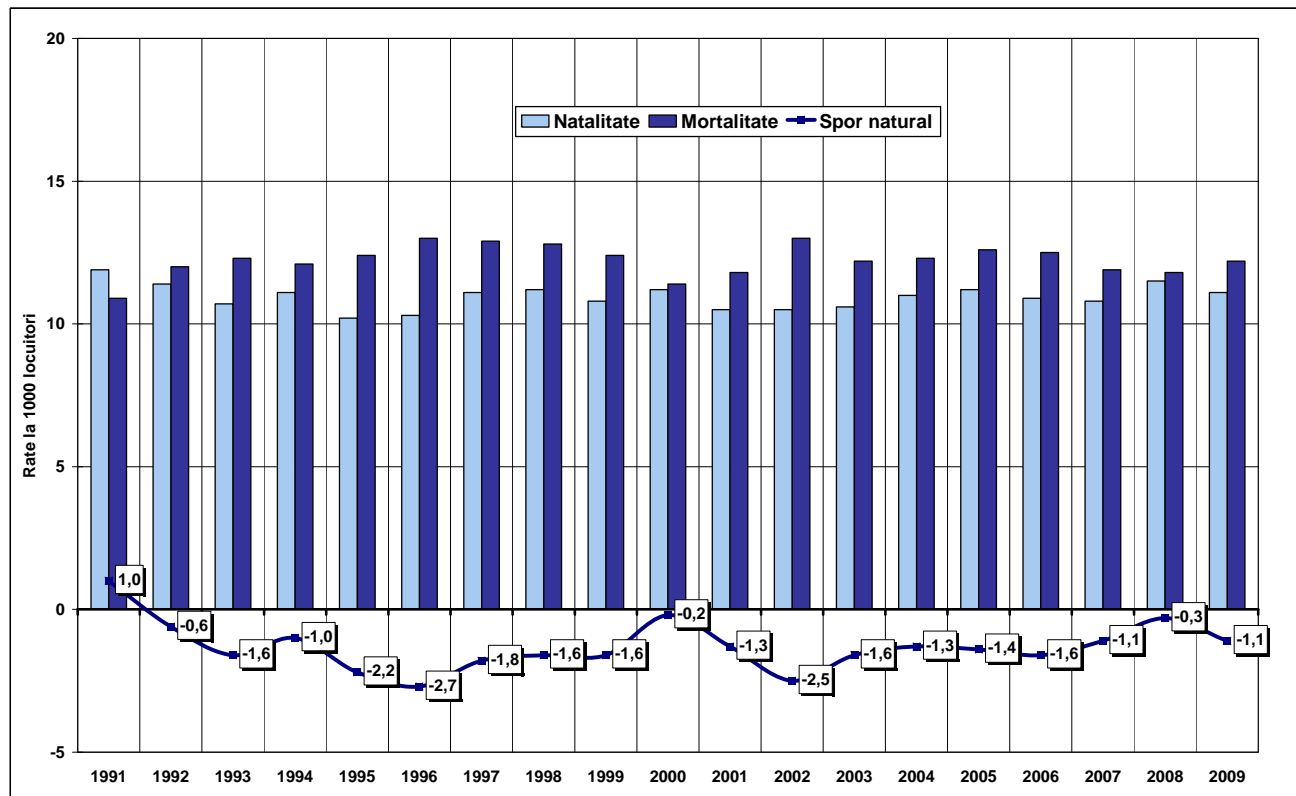

### STRUCTURA POPULAȚIEI PE MEDII ȘI SEXE, LA 1 IULIE 2009

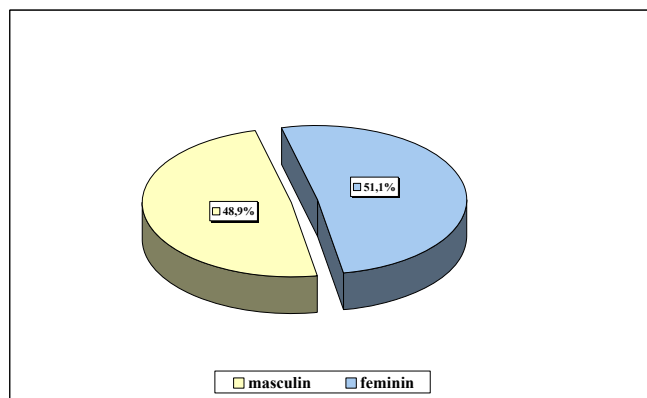
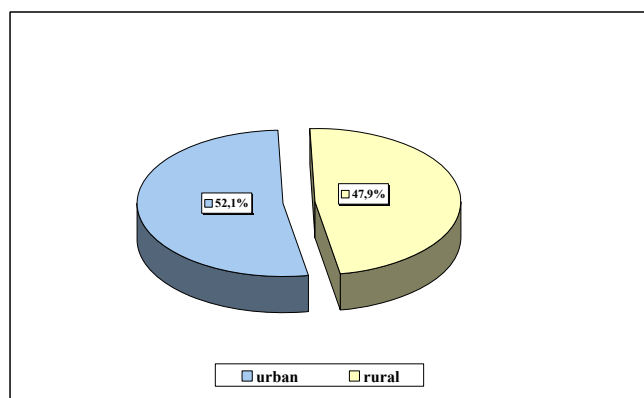

## 2.1. POPULAȚIA PE SEXE

	Numărul populației			Structura în procente	
	Total	Masculin	Feminin	Masculin	Feminin
<b>29 decembrie 1930</b> *)	<b>425721</b>	....	....	....	....
<b>25 ianuarie 1948</b> *)	<b>461403</b>	....	....	....	....
<b>21 februarie 1956</b> *)	<b>513261</b>	....	....	....	....
<b>15 martie 1966</b> *)	<b>561598</b>	<b>276027</b>	<b>285571</b>	<b>49,2</b>	<b>50,8</b>
1 iulie 1970	592427	292538	299889	49,4	50,6
1 iulie 1975	616531	305633	310898	49,6	50,4
<b>5 ianuarie 1977</b> *)	<b>605345</b>	<b>299515</b>	<b>305830</b>	<b>49,5</b>	<b>50,5</b>
1 iulie 1980	607551	300851	306700	49,5	50,5
1 iulie 1981	610791	302500	308291	49,5	50,5
1 iulie 1982	612618	303410	309208	49,5	50,5
1 iulie 1983	614296	304170	310126	49,5	50,5
1 iulie 1984	614122	304195	309927	49,5	50,5
1 iulie 1985	613811	303944	309867	49,5	50,5
1 iulie 1986	614725	304263	310462	49,5	50,5
1 iulie 1987	616401	305029	311372	49,5	50,5
1 iulie 1988	618370	306183	312187	49,5	50,5
1 iulie 1989	621246	307328	313918	49,5	50,5
1 iulie 1990	621445	307614	313831	49,5	50,5
1 iulie 1991	621493	307874	313619	49,5	50,5
<b>7 ianuarie 1992</b> *)	<b>610053</b>	<b>301035</b>	<b>309018</b>	<b>49,3</b>	<b>50,7</b>
1 iulie 1992	610584	301552	309032	49,4	50,6
1 iulie 1993	608464	300154	308310	49,3	50,7
1 iulie 1994	607355	299343	308012	49,3	50,7
1 iulie 1995	605773	298061	307712	49,2	50,8
1 iulie 1996	604263	297050	307213	49,2	50,8
1 iulie 1997	602626	295966	306660	49,1	50,9
1 iulie 1998	602721	295759	306962	49,1	50,9
1 iulie 1999	601552	295077	306475	49,1	50,9
1 iulie 2000	601558	295054	306504	49,0	51,0
1 iulie 2001	602311	295173	307138	49,0	51,0
<b>18 martie 2002</b> *)	<b>580851</b>	<b>284306</b>	<b>296545</b>	<b>48,9</b>	<b>51,1</b>
1 iulie 2002	588359	288344	300015	49,0	51,0
1 iulie 2003	585990	287145	298845	49,0	51,0
1 iulie 2004	584089	286128	297961	49,0	51,0
1 iulie 2005	583383	285738	297645	49,0	51,0
1 iulie 2006	583210	285416	297794	48,9	51,1
1 iulie 2007	581759	284678	297081	48,9	51,1
1 iulie 2008	581267	284351	296916	48,9	51,1
1 iulie 2009	580815	284095	296720	48,9	51,1

\*) Recensământ

## 2.2. POPULAȚIA PE MEDII

	Numărul populației			Structura în procente	
	Total	Urban	Rural	Urban	Rural
<b>29 decembrie 1930</b> *)	<b>425721</b>	<b>67407</b>	<b>358314</b>	<b>15,8</b>	<b>84,2</b>
<b>25 ianuarie 1948</b> *)	<b>461403</b>	<b>82511</b>	<b>378892</b>	<b>17,9</b>	<b>82,1</b>
<b>21 februarie 1956</b> *)	<b>513261</b>	<b>139019</b>	<b>374242</b>	<b>27,1</b>	<b>72,9</b>
<b>15 martie 1966</b> *)	<b>561598</b>	<b>183178</b>	<b>378420</b>	<b>32,6</b>	<b>67,4</b>
1 iulie 1970	592427	200607	391820	33,9	66,1
1 iulie 1975	616531	225938	390593	36,6	63,4
<b>5 ianuarie 1977</b> *)	<b>605345</b>	<b>244720</b>	<b>360625</b>	<b>40,4</b>	<b>59,6</b>
1 iulie 1980	607551	254177	353374	41,8	58,2
1 iulie 1981	610791	262962	347829	43,1	56,9
1 iulie 1982	612618	276875	335743	45,2	54,8
1 iulie 1983	614296	282898	331398	46,1	53,9
1 iulie 1984	614122	280715	333407	45,7	54,3
1 iulie 1985	613811	287487	326324	46,8	53,2
1 iulie 1986	614725	291162	323563	47,4	52,6
1 iulie 1987	616401	296962	319439	48,2	51,8
1 iulie 1988	618370	299551	318819	48,4	51,6
1 iulie 1989	621246	314284	306962	50,6	49,4
1 iulie 1990	621445	321115	300330	51,7	48,3
1 iulie 1991	621493	320555	300938	51,6	48,4
<b>7 ianuarie 1992</b> *)	<b>610053</b>	<b>310995</b>	<b>299058</b>	<b>51,0</b>	<b>49,0</b>
1 iulie 1992	610584	313104	297480	51,3	48,7
1 iulie 1993	608464	313514	294950	51,5	48,5
1 iulie 1994	607355	313649	293706	51,6	48,4
1 iulie 1995	605773	314025	291748	51,8	48,2
1 iulie 1996	604263	312838	291425	51,8	48,2
1 iulie 1997	602626	312066	290560	51,8	48,2
1 iulie 1998	602721	310920	291801	51,6	48,4
1 iulie 1999	601552	309576	291976	51,5	48,5
1 iulie 2000	601558	308132	293426	51,2	48,8
1 iulie 2001	602311	308189	294122	51,2	48,8
<b>18 martie 2002</b> *)	<b>580851</b>	<b>283759</b>	<b>297092</b>	<b>48,9</b>	<b>51,1</b>
1 iulie 2002	588359	290241	298118	49,3	50,7
1 iulie 2003	585990	293873	292117	50,1	49,9
1 iulie 2004	584089	309192	274897	52,9	47,1
1 iulie 2005	583383	307825	275558	52,8	47,2
1 iulie 2006	583210	307025	276185	52,6	47,4
1 iulie 2007	581759	305318	276441	52,5	47,5
1 iulie 2008	581267	303335	277932	52,2	47,8
1 iulie 2009	580815	302422	278393	52,1	47,9

\*) Recensământ

**2.3. POPULAȚIA PE MEDII, SEXE ȘI VÂRSTE  
LA 1 IULIE 2009**

Grupa de vârstă / vârstă	Total județ			Urban			Rural			Grupa de vârstă / vârstă
	Ambele sexe	Masculin	Feminin	Ambele sexe	Masculin	Feminin	Ambele sexe	Masculin	Feminin	
<b>Total</b>	<b>580.815</b>	<b>284.095</b>	<b>296.720</b>	<b>302.422</b>	<b>145.224</b>	<b>157.198</b>	<b>278.393</b>	<b>138.871</b>	<b>139.522</b>	<b>Total</b>
<b>0-4 ani</b>	<b>31.762</b>	<b>16.365</b>	<b>15.397</b>	<b>15.681</b>	<b>8.088</b>	<b>7.593</b>	<b>16.081</b>	<b>8.277</b>	<b>7.804</b>	<b>0-4 ani</b>
0	6.389	3.275	3.114	3.077	1.584	1.493	3.312	1.691	1.621	0
1	6.434	3.291	3.143	3.148	1.613	1.535	3.286	1.678	1.608	1
2	6.140	3.235	2.905	3.083	1.619	1.464	3.057	1.616	1.441	2
3	6.422	3.288	3.134	3.278	1.723	1.555	3.144	1.565	1.579	3
4	6.377	3.276	3.101	3.095	1.549	1.546	3.282	1.727	1.555	4
<b>5-9 ani</b>	<b>30.916</b>	<b>15.890</b>	<b>15.026</b>	<b>14.119</b>	<b>7.319</b>	<b>6.800</b>	<b>16.797</b>	<b>8.571</b>	<b>8.226</b>	<b>5-9 ani</b>
5	6.180	3.169	3.011	2.989	1.555	1.434	3.191	1.614	1.577	5
6	6.057	3.081	2.976	2.722	1.377	1.345	3.335	1.704	1.631	6
7	5.961	3.062	2.899	2.782	1.437	1.345	3.179	1.625	1.554	7
8	6.269	3.247	3.022	2.737	1.453	1.284	3.532	1.794	1.738	8
9	6.449	3.331	3.118	2.889	1.497	1.392	3.560	1.834	1.726	9
<b>10-14 ani</b>	<b>30.784</b>	<b>15.794</b>	<b>14.990</b>	<b>13.724</b>	<b>7.099</b>	<b>6.625</b>	<b>17.060</b>	<b>8.695</b>	<b>8.365</b>	<b>10-14 ani</b>
10	6.124	3.106	3.018	2.745	1.387	1.358	3.379	1.719	1.660	10
11	6.436	3.244	3.192	2.814	1.417	1.397	3.622	1.827	1.795	11
12	6.156	3.167	2.989	2.744	1.419	1.325	3.412	1.748	1.664	12
13	6.000	3.133	2.867	2.740	1.447	1.293	3.260	1.686	1.574	13
14	6.068	3.144	2.924	2.681	1.429	1.252	3.387	1.715	1.672	14
<b>15-19 ani</b>	<b>35.729</b>	<b>18.299</b>	<b>17.430</b>	<b>17.825</b>	<b>9.019</b>	<b>8.806</b>	<b>17.904</b>	<b>9.280</b>	<b>8.624</b>	<b>15-19 ani</b>
15	6.408	3.293	3.115	2.978	1.549	1.429	3.430	1.744	1.686	15
16	6.426	3.296	3.130	3.106	1.592	1.514	3.320	1.704	1.616	16
17	6.936	3.552	3.384	3.438	1.745	1.693	3.498	1.807	1.691	17
18	6.865	3.477	3.388	3.489	1.756	1.733	3.376	1.721	1.655	18
19	9.094	4.681	4.413	4.814	2.377	2.437	4.280	2.304	1.976	19
<b>20-24 ani</b>	<b>44.370</b>	<b>22.303</b>	<b>22.067</b>	<b>23.939</b>	<b>11.836</b>	<b>12.103</b>	<b>20.431</b>	<b>10.467</b>	<b>9.964</b>	<b>20-24 ani</b>
20	8.936	4.574	4.362	4.692	2.395	2.297	4.244	2.179	2.065	20
21	8.787	4.479	4.308	4.741	2.419	2.322	4.046	2.060	1.986	21
22	9.576	4.749	4.827	5.088	2.446	2.642	4.488	2.303	2.185	22
23	8.554	4.259	4.295	4.712	2.288	2.424	3.842	1.971	1.871	23
24	8.517	4.242	4.275	4.706	2.288	2.418	3.811	1.954	1.857	24
<b>25-29 ani</b>	<b>43.510</b>	<b>22.210</b>	<b>21.300</b>	<b>23.999</b>	<b>11.986</b>	<b>12.013</b>	<b>19.511</b>	<b>10.224</b>	<b>9.287</b>	<b>25-29 ani</b>
25	7.744	4.049	3.695	4.158	2.109	2.049	3.586	1.940	1.646	25
26	8.154	4.065	4.089	4.481	2.150	2.331	3.673	1.915	1.758	26
27	8.806	4.438	4.368	4.954	2.468	2.486	3.852	1.970	1.882	27
28	9.318	4.736	4.582	5.143	2.549	2.594	4.175	2.187	1.988	28
29	9.488	4.922	4.566	5.263	2.710	2.553	4.225	2.212	2.013	29
<b>30-34 ani</b>	<b>47.714</b>	<b>24.444</b>	<b>23.270</b>	<b>26.047</b>	<b>12.987</b>	<b>13.060</b>	<b>21.667</b>	<b>11.457</b>	<b>10.210</b>	<b>30-34 ani</b>
30	9.572	4.900	4.672	5.324	2.648	2.676	4.248	2.252	1.996	30
31	9.453	4.769	4.684	5.153	2.524	2.629	4.300	2.245	2.055	31
32	9.754	5.029	4.725	5.373	2.699	2.674	4.381	2.330	2.051	32
33	9.380	4.882	4.498	5.047	2.559	2.488	4.333	2.323	2.010	33
34	9.555	4.864	4.691	5.150	2.557	2.593	4.405	2.307	2.098	34
<b>35-39 ani</b>	<b>46.284</b>	<b>24.044</b>	<b>22.240</b>	<b>24.594</b>	<b>12.365</b>	<b>12.229</b>	<b>21.690</b>	<b>11.679</b>	<b>10.011</b>	<b>35-39 ani</b>
35	9.403	4.922	4.481	4.981	2.509	2.472	4.422	2.413	2.009	35
36	9.176	4.755	4.421	4.810	2.419	2.391	4.366	2.336	2.030	36
37	8.867	4.563	4.304	4.648	2.350	2.298	4.219	2.213	2.006	37
38	8.961	4.680	4.281	4.737	2.379	2.358	4.224	2.301	1.923	38
39	9.877	5.124	4.753	5.418	2.708	2.710	4.459	2.416	2.043	39
<b>40-44 ani</b>	<b>41.531</b>	<b>21.360</b>	<b>20.171</b>	<b>23.285</b>	<b>11.368</b>	<b>11.917</b>	<b>18.246</b>	<b>9.992</b>	<b>8.254</b>	<b>40-44 ani</b>
40	10.252	5.305	4.947	5.587	2.765	2.822	4.665	2.540	2.125	40
41	11.827	6.105	5.722	6.766	3.366	3.400	5.061	2.739	2.322	41
42	6.916	3.590	3.326	3.895	1.924	1.971	3.021	1.666	1.355	42
43	6.217	3.157	3.060	3.458	1.661	1.797	2.759	1.496	1.263	43
44	6.319	3.203	3.116	3.579	1.652	1.927	2.740	1.551	1.189	44

Grupa de vârstă / vârstă	Total județ			Urban			Rural			Grupa de vârstă / vârstă
	Ambele sexe	Masculin	Feminin	Ambele sexe	Masculin	Feminin	Ambele sexe	Masculin	Feminin	
<b>45-49 ani</b>	<b>32.545</b>	<b>16.335</b>	<b>16.210</b>	<b>18.348</b>	<b>8.533</b>	<b>9.815</b>	<b>14.197</b>	<b>7.802</b>	<b>6.395</b>	<b>45-49 ani</b>
45	6.251	3.205	3.046	3.496	1.654	1.842	2.755	1.551	1.204	45
46	6.178	3.143	3.035	3.479	1.676	1.803	2.699	1.467	1.232	46
47	6.395	3.196	3.199	3.687	1.725	1.962	2.708	1.471	1.237	47
48	6.812	3.377	3.435	3.791	1.683	2.108	3.021	1.694	1.327	48
49	6.909	3.414	3.495	3.895	1.795	2.100	3.014	1.619	1.395	49
<b>50-54 ani</b>	<b>40.199</b>	<b>19.817</b>	<b>20.382</b>	<b>23.230</b>	<b>10.962</b>	<b>12.268</b>	<b>16.969</b>	<b>8.855</b>	<b>8.114</b>	<b>50-54 ani</b>
50	7.410	3.687	3.723	4.300	2.022	2.278	3.110	1.665	1.445	50
51	7.853	3.928	3.925	4.474	2.090	2.384	3.379	1.838	1.541	51
52	8.102	3.952	4.150	4.684	2.193	2.491	3.418	1.759	1.659	52
53	8.228	4.011	4.217	4.767	2.223	2.544	3.461	1.788	1.673	53
54	8.606	4.239	4.367	5.005	2.434	2.571	3.601	1.805	1.796	54
<b>55-59 ani</b>	<b>36.709</b>	<b>17.473</b>	<b>19.236</b>	<b>20.889</b>	<b>9.890</b>	<b>10.999</b>	<b>15.820</b>	<b>7.583</b>	<b>8.237</b>	<b>55-59 ani</b>
55	7.312	3.495	3.817	4.293	2.044	2.249	3.019	1.451	1.568	55
56	7.783	3.731	4.052	4.504	2.167	2.337	3.279	1.564	1.715	56
57	7.195	3.485	3.710	4.184	1.963	2.221	3.011	1.522	1.489	57
58	7.207	3.427	3.780	3.987	1.941	2.046	3.220	1.486	1.734	58
59	7.212	3.335	3.877	3.921	1.775	2.146	3.291	1.560	1.731	59
<b>60-64 ani</b>	<b>29.430</b>	<b>13.592</b>	<b>15.838</b>	<b>15.476</b>	<b>7.139</b>	<b>8.337</b>	<b>13.954</b>	<b>6.453</b>	<b>7.501</b>	<b>60-64 ani</b>
60	7.054	3.299	3.755	3.846	1.819	2.027	3.208	1.480	1.728	60
61	5.667	2.654	3.013	3.048	1.440	1.608	2.619	1.214	1.405	61
62	5.853	2.724	3.129	2.979	1.380	1.599	2.874	1.344	1.530	62
63	5.493	2.485	3.008	2.816	1.252	1.564	2.677	1.233	1.444	63
64	5.363	2.430	2.933	2.787	1.248	1.539	2.576	1.182	1.394	64
<b>65-69 ani</b>	<b>27.243</b>	<b>11.877</b>	<b>15.366</b>	<b>13.515</b>	<b>5.895</b>	<b>7.620</b>	<b>13.728</b>	<b>5.982</b>	<b>7.746</b>	<b>65-69 ani</b>
65	5.654	2.452	3.202	2.881	1.217	1.664	2.773	1.235	1.538	65
66	5.289	2.350	2.939	2.698	1.213	1.485	2.591	1.137	1.454	66
67	6.004	2.613	3.391	2.935	1.258	1.677	3.069	1.355	1.714	67
68	4.868	2.119	2.749	2.336	1.011	1.325	2.532	1.108	1.424	68
69	5.428	2.343	3.085	2.665	1.196	1.469	2.763	1.147	1.616	69
<b>70-74 ani</b>	<b>24.042</b>	<b>10.032</b>	<b>14.010</b>	<b>11.269</b>	<b>4.714</b>	<b>6.555</b>	<b>12.773</b>	<b>5.318</b>	<b>7.455</b>	<b>70-74 ani</b>
70	5.112	2.196	2.916	2.494	1.074	1.420	2.618	1.122	1.496	70
71	5.008	2.103	2.905	2.459	1.024	1.435	2.549	1.079	1.470	71
72	5.030	2.050	2.980	2.349	955	1.394	2.681	1.095	1.586	72
73	4.720	2.013	2.707	2.087	893	1.194	2.633	1.120	1.513	73
74	4.172	1.670	2.502	1.880	768	1.112	2.292	902	1.390	74
<b>75-79 ani</b>	<b>19.622</b>	<b>7.758</b>	<b>11.864</b>	<b>8.468</b>	<b>3.294</b>	<b>5.174</b>	<b>11.154</b>	<b>4.464</b>	<b>6.690</b>	<b>75-79 ani</b>
75	4.050	1.610	2.440	1.754	717	1.037	2.296	893	1.403	75
76	4.062	1.671	2.391	1.767	722	1.045	2.295	949	1.346	76
77	4.151	1.671	2.480	1.781	707	1.074	2.370	964	1.406	77
78	3.775	1.453	2.322	1.626	599	1.027	2.149	854	1.295	78
79	3.584	1.353	2.231	1.540	549	991	2.044	804	1.240	79
<b>80-84 ani</b>	<b>12.069</b>	<b>4.401</b>	<b>7.668</b>	<b>5.126</b>	<b>1.862</b>	<b>3.264</b>	<b>6.943</b>	<b>2.539</b>	<b>4.404</b>	<b>80-84 ani</b>
80	3.087	1.143	1.944	1.342	502	840	1.745	641	1.104	80
81	2.546	952	1.594	1.113	432	681	1.433	520	913	81
82	2.362	888	1.474	978	372	606	1.384	516	868	82
83	2.264	796	1.468	926	313	613	1.338	483	855	83
84	1.810	622	1.188	767	243	524	1.043	379	664	84
<b>85 ani și peste</b>	<b>6.356</b>	<b>2.101</b>	<b>4.255</b>	<b>2.888</b>	<b>868</b>	<b>2.020</b>	<b>3.468</b>	<b>1.233</b>	<b>2.235</b>	<b>85 ani și peste</b>



## 2.4. NUMĂRUL ȘI DENSITATEA POPULAȚIEI LA RECENSĂMINTE

	Numărul populației	Locuitori pe km <sup>2</sup>
29 decembrie 1930	425721	63,4
25 ianuarie 1948	461403	68,7
21 februarie 1956	513261	76,4
15 martie 1966	561598	83,6
5 ianuarie 1977	605345	90,2
7 ianuarie 1992	610053	90,9
18 martie 2002	580851	86,5

## 2.5. POPULAȚIA PE NAȚIONALITĂȚI LA RECENSĂMÂNTUL DIN 18 MARTIE 2002

Naționalitatea	Numărul populației	Structura - % -
<b>TOTAL</b>	<b>580851</b>	<b>100,0</b>
Români <sup>1)</sup>	309375	53,26
Maghiari <sup>2)</sup>	228275	39,30
Romi (țigani)	40425	6,96
Germani <sup>3)</sup>	2045	0,35
Evrei	150	0,03
Alte naționalități	493	0,08
Naționalitate nedeclarată	88	0,02
<b>URBAN</b>	<b>283759</b>	<b>100,0</b>
Români <sup>1)</sup>	163274	57,54
Maghiari <sup>2)</sup>	107464	37,87
Romi (țigani)	11125	3,92
Germani <sup>3)</sup>	1299	0,46
Evrei	138	0,05
Alte naționalități	390	0,14
Naționalitate nedeclarată	69	0,02
<b>RURAL</b>	<b>297092</b>	<b>100,0</b>
Români <sup>1)</sup>	146101	49,18
Maghiari <sup>2)</sup>	120811	40,66
Romi (țigani)	29300	9,86
Germani <sup>3)</sup>	746	0,25
Evrei	12	0,00
Alte naționalități	103	0,03
Naționalitate nedeclarată	19	0,01

<sup>1)</sup> Inclusiv persoanele care s-au declarat Aromâni și Macedoromâni ;

<sup>2)</sup> Inclusiv persoanele care s-au declarat Secui ;

<sup>3)</sup> Inclusiv persoanele care s-au declarat Sași și Șvabi.

**2.6. POPULAȚIA PE RELIGII  
LA RECENSĂMÂNTUL DIN 18 MARTIE 2002**

	<b>Numărul populației</b>	<b>Structura - % -</b>
<b>TOTAL</b>	<b>580851</b>	<b>100,0</b>
Ortodoxă	309337	53,26
Reformată	157046	27,04
Romano-catolică	55287	9,52
Unitariană	14308	2,46
Greco-catolică	13187	2,27
Adventistă de ziua a șaptea	8328	1,43
Penticostală	6995	1,20
Evanghelică de confesiune augustană	775	0,13
Mozaică	152	0,03
Altă religie	12666	2,18
Atei și fără religie	2039	0,35
Religie nedeclarată	731	0,13
<b>URBAN</b>	<b>283759</b>	<b>100,0</b>
Ortodoxă	156765	55,25
Reformată	66696	23,50
Romano-catolică	32888	11,59
Unitariană	6301	2,22
Greco-catolică	8077	2,85
Adventistă de ziua a șaptea	2370	0,84
Penticostală	2355	0,83
Evanghelică de confesiune augustană	419	0,15
Mozaică	142	0,05
Altă religie	6381	2,25
Atei și fără religie	1010	0,36
Religie nedeclarată	355	0,12
<b>RURAL</b>	<b>297092</b>	<b>100,0</b>
Ortodoxă	152572	51,36
Reformată	90350	30,41
Romano-catolică	22399	7,54
Unitariană	8007	2,69
Greco-catolică	5110	1,72
Adventistă de ziua a șaptea	5958	2,01
Penticostală	4640	1,56
Evanghelică de confesiune augustană	356	0,12
Mozaică	10	0,00
Altă religie	6285	2,12
Atei și fără religie	1029	0,35
Religie nedeclarată	376	0,13

## 2.7. MIȘCAREA NATURALĂ A POPULAȚIEI

Anii	DATE ABSOLUTE						
	Născuți-vii	Decedați	Spor natural	Căsătorii	Divorțuri	Născuți morți	Decedați în vârstă sub 1 an
1960	13108	5225	7883	...	...	...	...
1965	8715	4818	3897	4539	43	98	276
1966	8692	4524	4168	4911	577	121	315
1967	14311	5162	9149	4361	3 <sup>*)</sup>	211	531
1968	14816	5311	9505	4191	70	172	673
1969	13651	5593	8058	4235	146	159	562
1970	12783	5354	7429	4143	145	124	461
1971	11542	5507	6035	4119	231	109	333
1972	11893	5295	6598	4510	242	100	337
1973	11679	5744	5935	4785	348	93	336
1974	12509	5509	7000	4807	329	122	330
1975	11970	5545	6425	4898	878	109	301
1976	11701	5714	5987	5235	920	89	301
1977	11927	5808	6119	5273	573	108	287
1978	11535	5924	5611	5079	713	106	265
1979	11388	6121	5267	5123	761	89	285
1980	11115	6579	4536	4633	807	91	275
1981	10439	6096	4343	4780	770	86	238
1982	9642	5995	3647	4569	744	79	212
1983	8613	6367	2246	4107	790	57	195
1984	8944	6425	2519	4166	767	64	176
1985	9172	6971	2201	4109	820	70	193
1986	9920	6611	3309	4343	780	71	212
1987	9991	6973	3018	4227	809	69	231
1988	9855	6845	3010	4196	877	62	216
1989	9949	6776	3173	4498	794	81	192
1990	8569	6812	1757	4750	744	61	188
1991	7437	6829	608	4578	920	54	140
1992	6972	7356	-384	4360	627	37	120
1993	6547	7496	-949	3900	885	46	116
1994	6781	7363	-582	3614	925	50	120
1995	6193	7524	-1331	3855	776	45	98
1996	6274	7911	-1637	3835	815	36	103
1997	6688	7831	-1143	3752	739	40	149
1998	6755	7717	-962	3692	1000	40	134
1999	6507	7481	-974	3483	836	37	122
2000	6745	6898	-153	3390	692	41	137
2001	6349	7105	-756	3133	655	35	98
2002	6166	7621	-1455	2994	711	33	107
2003	6245	7137	-892	3103	757	33	93
2004	6424	7190	-766	3445	854	35	101
2005	6567	7355	-788	3470	741	34	91
2006	6392	7295	-903	3109	759	48	75
2007	6307	6919	-612	5807	784	35	74
2008	6670	6858	-188	3574	880	26	77
<b>2009</b>							
<b>din care:</b>	<b>6451</b>	<b>7089</b>	<b>-638</b>	<b>3193</b>	<b>728</b>	<b>37</b>	<b>80</b>
- urban	3127	3229	-102	1994	514	17	29
- rural	3324	3860	-536	1199	214	20	51

<sup>\*)</sup> S-au modificat unele dispoziții legale referitoare la divorțuri.

## 2.8. MIȘCAREA NATURALĂ A POPULAȚIEI

Anii	PROPORȚII LA 1000 LOCUITORI					Decedați în vârstă sub 1 an la 1000 născuți-vii
	Născuți- vii	Decedați	Spor natural	Căsătorii	Divorțuri	
1966	15,4	8,0	7,4	8,7	1,03	36,2
1967	25,2	9,1	16,1	7,7	0,01	37,1
1968	25,6	9,2	16,4	7,2	0,12	45,4
1969	23,3	9,5	13,8	7,2	0,25	41,2
1970	21,6	9,0	12,5	7,0	0,24	36,1
1971	19,3	9,2	10,1	6,9	0,39	28,9
1972	19,8	8,8	11,0	7,5	0,40	28,3
1973	19,2	9,5	9,7	7,9	...	28,8
1974	20,4	9,0	11,4	7,9	...	26,4
1975	19,4	9,0	10,4	7,9	1,42	25,2
1976	18,9	9,2	9,7	8,4	1,48	25,7
1977	19,7	9,6	10,1	8,7	0,94	24,1
1978	18,7	9,6	9,1	8,2	1,15	23,0
1979	18,4	9,9	8,5	8,3	1,23	25,0
1980	17,9	10,6	7,3	7,5	1,30	24,7
1981	16,8	9,8	7,0	7,7	1,24	22,8
1982	15,5	9,6	5,9	7,3	1,19	22,0
1983	13,8	10,2	3,6	6,6	1,27	22,6
1984	14,3	10,3	4,0	6,7	1,23	19,7
1985	14,7	11,2	3,5	6,6	1,31	21,0
1986	15,9	10,6	5,3	7,0	1,25	21,4
1987	16,0	11,2	4,8	6,8	1,29	23,1
1988	15,7	10,9	4,8	6,7	1,40	21,9
1989	15,9	10,7	5,2	7,6	1,26	20,4
1990	13,7	10,9	2,8	7,6	1,19	21,9
1991	11,9	10,9	1,0	7,3	1,47	18,8
1992	11,4	12,0	-0,6	7,1	1,02	17,2
1993	10,7	12,3	-1,6	6,4	1,45	17,7
1994	11,1	12,1	-1,0	5,9	1,52	17,7
1995	10,2	12,4	-2,2	6,3	1,28	15,8
1996	10,3	13,0	-2,7	6,3	1,34	16,4
1997	11,1	12,9	-1,8	6,2	1,22	22,3
1998	11,2	12,8	-1,6	6,1	1,65	19,8
1999	10,8	12,4	-1,6	5,8	1,39	18,7
2000	11,2	11,4	-0,2	5,6	1,15	20,3
2001	10,5	11,8	-1,3	5,2	1,09	15,4
2002	10,5	13,0	-2,5	5,1	1,21	17,4
2003	10,6	12,2	-1,6	5,3	1,29	14,9
2004	11,0	12,3	-1,3	5,9	1,46	15,7
2005	11,2	12,6	-1,4	5,9	1,27	13,9
2006	10,9	12,5	-1,6	5,3	1,30	11,7
2007	10,8	11,9	-1,1	10,0	1,35	11,7
2008	11,5	11,8	-0,3	6,1	1,51	11,5
<b>2009</b>	<b>11,1</b>	<b>12,2</b>	<b>-1,1</b>	<b>5,5</b>	<b>1,25</b>	<b>12,4</b>
din care:						
- urban	10,4	10,7	-0,3	6,6	1,71	9,3
- rural	11,9	13,8	-1,9	4,3	0,77	15,3

## 2.9. NĂSCUȚI VII DUPĂ GRUPA DE VÂRSTĂ A PĂRINȚILOR

Vârsta mamei	Născuții total	Vârsta tatălui								
		15-19 ani	20-24 ani	25-29 ani	30-34 ani	35-39 ani	40-44 ani	45-49 ani	50 ani și peste	necunoscută *)
<b>2003 Total</b>	<b>6245</b>	<b>150</b>	<b>949</b>	<b>2042</b>	<b>1552</b>	<b>626</b>	<b>195</b>	<b>103</b>	<b>32</b>	<b>596</b>
sub 15 ani	26	13	6	1	-	-	-	-	-	6
15-19 ani	873	112	342	173	33	9	1	-	-	203
20-24 ani	1898	19	480	891	260	43	11	3	1	190
25-29 ani	1992	4	105	845	712	177	23	12	6	108
30-34 ani	1100	2	13	126	494	288	67	38	17	55
35-39 ani	297	-	3	6	51	103	75	26	7	26
40-44 ani	57	-	-	-	2	6	18	23	1	7
45-49 ani	2	-	-	-	-	-	-	1	-	1
<b>2004 Total</b>	<b>6424</b>	<b>159</b>	<b>832</b>	<b>1954</b>	<b>1655</b>	<b>760</b>	<b>233</b>	<b>93</b>	<b>35</b>	<b>703</b>
sub 15 ani	39	15	7	4	1	-	-	-	-	12
15-19 ani	905	124	333	166	49	15	2	1	1	214
20-24 ani	1826	18	383	797	286	56	8	6	1	271
25-29 ani	2040	1	99	829	754	192	41	12	5	107
30-34 ani	1146	1	8	137	500	333	75	18	10	64
35-39 ani	405	-	2	21	60	152	91	38	14	27
40-44 ani	62	-	-	-	5	12	16	17	4	8
45-49 ani	1	-	-	-	-	-	-	1	-	-
<b>2005 Total</b>	<b>6567</b>	<b>181</b>	<b>756</b>	<b>1940</b>	<b>1810</b>	<b>841</b>	<b>208</b>	<b>104</b>	<b>48</b>	<b>679</b>
sub 15 ani	33	16	5	2	-	-	-	-	-	10
15-19 ani	967	146	350	172	71	13	1	1	2	211
20-24 ani	1585	16	311	732	248	38	11	6	7	216
25-29 ani	2211	3	80	856	868	223	34	14	6	127
30-34 ani	1254	-	10	153	540	383	66	25	6	71
35-39 ani	456	-	-	23	76	179	81	40	18	39
40-44 ani	58	-	-	2	7	5	15	17	7	5
45-49 ani	3	-	-	-	-	-	-	1	2	-
<b>2006 Total</b>	<b>6392</b>	<b>140</b>	<b>715</b>	<b>1820</b>	<b>1778</b>	<b>866</b>	<b>238</b>	<b>85</b>	<b>35</b>	<b>715</b>
sub 15 ani	36	11	6	2	1	-	-	-	-	16
15-19 ani	920	110	329	168	55	10	3	2	-	243
20-24 ani	1469	17	288	630	264	59	13	-	1	197
25-29 ani	2064	1	78	820	782	185	37	6	5	150
30-34 ani	1365	1	7	178	600	397	77	25	9	71
35-39 ani	481	-	6	20	73	207	96	34	14	31
40-44 ani	53	-	1	2	3	8	12	16	6	5
45-49 ani	3	-	-	-	-	-	-	2	-	1
50 și peste	1	-	-	-	-	-	-	-	-	1
<b>2007 Total</b>	<b>6307</b>	<b>164</b>	<b>768</b>	<b>1702</b>	<b>1773</b>	<b>874</b>	<b>235</b>	<b>72</b>	<b>34</b>	<b>685</b>
sub 15 ani	33	11	9	3	-	-	-	-	-	10
15-19 ani	950	135	366	158	55	11	3	1	-	221
20-24 ani	1560	16	325	665	267	60	12	1	3	211
25-29 ani	1959	1	55	721	807	198	25	12	4	136
30-34 ani	1289	-	13	139	570	404	62	18	14	69
35-39 ani	452	1	-	15	70	191	111	22	10	32
40-44 ani	60	-	-	1	4	10	22	15	2	6
45-49 ani	4	-	-	-	-	-	-	3	1	-
<b>2008 Total</b>	<b>6670</b>	<b>179</b>	<b>874</b>	<b>1719</b>	<b>1898</b>	<b>880</b>	<b>278</b>	<b>88</b>	<b>44</b>	<b>710</b>
sub 15 ani	41	13	6	2	1	-	-	1	-	18
15-19 ani	1002	129	389	152	63	10	3	1	2	253
20-24 ani	1625	30	395	622	297	72	13	7	2	187
25-29 ani	2014	6	65	745	819	207	43	7	5	117
30-34 ani	1409	1	17	182	632	375	88	15	13	86
35-39 ani	494	-	1	16	80	201	103	39	14	40
40-44 ani	82	-	1	-	6	15	27	17	8	8
45-49 ani	3	-	-	-	-	-	1	1	-	1
<b>2009 Total</b>	<b>6451</b>	<b>172</b>	<b>788</b>	<b>1598</b>	<b>1905</b>	<b>923</b>	<b>290</b>	<b>77</b>	<b>32</b>	<b>666</b>
sub 15 ani	48	14	14	2	-	-	-	-	-	18
15-19 ani	889	130	334	124	52	11	4	-	-	234
20-24 ani	1584	23	363	617	304	74	11	3	2	187
25-29 ani	1921	5	63	671	808	210	46	9	3	106
30-34 ani	1413	-	12	164	646	408	91	18	7	67
35-39 ani	502	-	2	16	89	199	113	27	14	42
40-44 ani	93	-	-	4	6	21	25	19	6	12
45-49 ani	1	-	-	-	-	-	-	1	-	-

\*) Pentru tatăl nedeclarat

**2.10. NĂSCUȚI VII DUPĂ RANGUL NĂSCUTULUI-VIU  
ȘI GRUPA DE VÂRSTĂ A MAMEI**

Rangul născutului -viu	Născuți- vii total	Grupa de vârstă a mamei								
		sub 15 ani	15-19 ani	20-24 ani	25-29 ani	30-34 ani	35-39 ani	40-44 ani	45-49 ani	50 ani și peste
<b>2003 Total</b>	<b>6245</b>	<b>26</b>	<b>873</b>	<b>1898</b>	<b>1992</b>	<b>1100</b>	<b>297</b>	<b>57</b>	<b>2</b>	<b>-</b>
primul	2940	26	683	1029	862	280	49	11	-	-
al 2-lea	2006	-	162	571	707	469	88	9	-	-
al 3-lea	649	-	24	205	219	147	49	5	-	-
al 4-lea	301	-	3	65	113	84	30	6	-	-
al 5-lea	140	-	1	23	47	40	26	3	-	-
al 6-lea	93	-	-	4	31	34	18	6	-	-
al 7-lea	53	-	-	1	10	24	13	4	1	-
al 8-lea și peste	63	-	-	-	3	22	24	13	1	-
<b>2004 Total</b>	<b>6424</b>	<b>39</b>	<b>905</b>	<b>1826</b>	<b>2040</b>	<b>1146</b>	<b>405</b>	<b>62</b>	<b>1</b>	<b>-</b>
primul	3040	35	678	1042	881	313	82	9	-	-
al 2-lea	2082	4	196	503	735	496	134	14	-	-
al 3-lea	664	-	28	189	222	151	62	12	-	-
al 4-lea	295	-	3	64	108	74	38	7	1	-
al 5-lea	153	-	-	22	58	50	17	6	-	-
al 6-lea	79	-	-	5	20	28	22	4	-	-
al 7-lea	53	-	-	1	13	17	18	4	-	-
al 8-lea și peste	58	-	-	-	3	17	32	6	-	-
<b>2005 Total</b>	<b>6567</b>	<b>33</b>	<b>967</b>	<b>1585</b>	<b>2211</b>	<b>1254</b>	<b>456</b>	<b>58</b>	<b>3</b>	<b>-</b>
primul	3125	33	748	903	976	358	100	7	-	-
al 2-lea	2249	-	189	467	839	572	173	9	-	-
al 3-lea	620	-	25	161	205	159	61	9	-	-
al 4-lea	243	-	5	41	96	62	31	8	-	-
al 5-lea	142	-	-	11	57	35	28	9	2	-
al 6-lea	74	-	-	2	25	25	19	3	-	-
al 7-lea	55	-	-	-	8	26	17	4	-	-
al 8-lea și peste	59	-	-	-	5	17	27	9	1	-
<b>2006 Total</b>	<b>6392</b>	<b>36</b>	<b>920</b>	<b>1469</b>	<b>2064</b>	<b>1365</b>	<b>481</b>	<b>53</b>	<b>3</b>	<b>1</b>
primul	3137	36	703	856	972	437	120	12	-	1
al 2-lea	2038	-	187	401	687	579	175	9	-	-
al 3-lea	631	-	29	143	197	168	84	10	-	-
al 4-lea	265	-	1	53	110	70	29	2	-	-
al 5-lea	156	-	-	14	56	51	30	5	-	-
al 6-lea	64	-	-	1	28	23	12	-	-	-
al 7-lea	45	-	-	1	11	17	8	7	1	-
al 8-lea și peste	56	-	-	-	3	20	23	8	2	-
<b>2007 Total</b>	<b>6307</b>	<b>33</b>	<b>950</b>	<b>1560</b>	<b>1959</b>	<b>1289</b>	<b>452</b>	<b>60</b>	<b>4</b>	<b>-</b>
primul	2948	32	707	849	861	403	90	6	-	-
al 2-lea	2096	1	215	478	690	526	169	15	2	-
al 3-lea	657	-	26	165	218	158	80	9	1	-
al 4-lea	291	-	2	50	106	87	37	9	-	-
al 5-lea	157	-	-	15	44	60	30	8	-	-
al 6-lea	73	-	-	3	21	27	17	4	1	-
al 7-lea	32	-	-	-	14	11	5	2	-	-
al 8-lea și peste	53	-	-	-	5	17	24	7	-	-
<b>2008 Total</b>	<b>6670</b>	<b>41</b>	<b>1002</b>	<b>1625</b>	<b>2014</b>	<b>1409</b>	<b>494</b>	<b>82</b>	<b>3</b>	<b>-</b>
primul	3167	39	715	874	940	467	115	17	-	-
al 2-lea	2138	2	242	486	642	572	174	19	-	-
al 3-lea	686	-	42	182	204	163	77	18	1	-
al 4-lea	307	-	3	63	125	79	28	9	-	-
al 5-lea	158	-	-	17	62	44	30	5	-	-
al 6-lea	87	-	-	3	26	35	21	2	-	-
al 7-lea	55	-	-	-	6	27	18	2	2	-
al 8-lea și peste	72	-	-	-	9	22	31	10	-	-
<b>2009 Total</b>	<b>6451</b>	<b>48</b>	<b>889</b>	<b>1584</b>	<b>1921</b>	<b>1413</b>	<b>502</b>	<b>93</b>	<b>1</b>	<b>-</b>
primul	3012	48	655	786	894	493	114	22	-	-
al 2-lea	2075	-	183	499	637	563	174	19	-	-
al 3-lea	696	-	47	207	186	152	87	17	-	-
al 4-lea	327	-	4	65	121	86	45	6	-	-
al 5-lea	151	-	-	25	47	51	21	7	-	-
al 6-lea	70	-	-	2	20	27	17	4	-	-
al 7-lea	55	-	-	-	9	21	22	3	-	-
al 8-lea și peste	65	-	-	-	7	20	22	15	1	-

## 2.11. FERTILITATEA FEMININĂ \*) PE GRUPE DE VÂRSTĂ

Anii	Total 15-49 ani	15-19 ani	20-24 ani	25-29 ani	30-34 ani	35-39 ani	40-44 ani	45-49 ani
1966	60,8	55,2	150,8	104,5	58,5	28,1	8,4	1,2
1967	98,0	68,5	229,3	189,9	110,0	56,0	15,8	1,6
1968	99,1	74,2	227,6	191,9	117,5	60,8	17,8	1,4
1969	89,9	63,6	213,9	172,0	109,2	56,9	16,4	1,1
1970	83,3	64,4	201,9	158,5	95,1	49,6	14,1	1,0
1971	74,5	56,0	185,8	141,0	81,5	42,7	13,5	0,9
1972	76,3	61,4	192,1	139,1	81,0	42,8	12,5	0,9
1973	74,6	59,3	190,0	132,5	80,0	39,8	10,7	0,6
1974	79,9	67,7	196,5	145,8	80,2	42,4	9,5	0,8
1975	76,7	65,9	188,8	139,8	73,2	36,3	8,8	0,7
1976	75,4	68,6	186,1	132,7	68,2	32,7	7,4	0,8
1977	77,6	63,7	194,7	142,5	66,0	31,5	7,3	0,8
1978	75,8	66,3	192,4	129,6	62,9	31,0	7,7	0,8
1979	77,1	68,9	203,5	139,3	59,1	29,1	7,1	0,6
1980	75,9	69,1	210,6	134,3	57,8	23,6	6,5	0,5
1981	72,1	66,0	200,2	129,6	56,5	20,9	5,8	0,3
1982	67,2	69,8	189,1	115,5	52,5	19,4	5,0	0,4
1983	59,2	55,9	177,2	107,7	42,1	15,7	3,4	0,6
1984	61,0	54,7	181,4	114,1	49,0	17,0	4,1	0,2
1985	62,1	59,3	181,0	118,0	52,8	19,0	3,0	0,5
1986	67,0	62,8	184,5	131,8	62,7	24,7	4,6	0,7
1987	67,5	66,4	185,4	129,5	59,5	26,6	7,2	0,2
1988	66,2	62,4	166,8	128,6	62,7	24,5	6,2	0,3
1989	66,6	62,2	166,3	122,3	60,0	27,2	5,8	0,5
1990	57,4	56,3	139,8	108,5	48,6	19,0	4,7	0,4
1991	49,6	53,8	126,5	83,4	37,4	13,4	3,8	0,4
1992	47,0	49,3	126,2	80,5	31,1	11,4	3,2	0,2
1993	43,7	46,7	117,4	75,6	29,4	10,5	2,4	0,3
1994	45,1	44,7	118,8	80,7	30,8	11,6	3,1	0,3
1995	41,0	44,0	103,1	71,3	28,9	10,1	3,6	0,2
1996	41,1	44,3	99,3	74,2	28,5	10,0	3,1	0,2
1997	43,8	48,1	101,5	76,6	33,7	12,2	2,7	0,4
1998	44,0	46,4	100,3	79,9	37,4	13,5	2,9	0,5
1999	42,5	46,9	93,2	80,0	36,2	13,0	2,6	0,1
2000	44,1	44,7	95,6	84,0	39,8	14,3	3,7	0,2
2001	41,4	40,9	89,0	77,4	39,4	14,5	3,4	0,1
2002	41,6	38,8	86,3	85,0	41,5	15,3	3,0	0,1
2003	42,2	40,6	83,8	84,5	47,4	16,0	3,3	0,1
2004	43,2	40,9	84,5	85,9	50,6	19,8	3,8	0,0
2005	44,4	43,5	74,8	94,1	55,8	20,7	3,6	0,2
2006	43,5	43,1	70,5	87,5	60,2	20,7	3,4	0,2
2007	43,3	47,8	73,5	84,9	56,2	18,7	3,8	0,2
2008	46,2	53,8	76,1	90,0	60,9	21,7	4,5	0,2
2009	44,9	51,1	72,3	90,2	60,6	22,6	4,6	0,1

\*) Născuții-vii la 1000 femei din contingentul fertil feminin.

## 2.12. DECEDAȚI DUPĂ GRUPA DE VÂRSTĂ ȘI SEXE

Grupa de vârstă	2000	2001	2002	2003	2004	2005	2006	2007	2008	2009
<b>AMBELE SEXE</b>										
<b>Total</b>	<b>6898</b>	<b>7105</b>	<b>7621</b>	<b>7137</b>	<b>7190</b>	<b>7355</b>	<b>7295</b>	<b>6919</b>	<b>6858</b>	<b>7089</b>
0-4 ani	162	122	136	116	126	105	96	91	93	102
5-9 ani	20	11	19	10	10	7	9	9	5	12
10-14 ani	37	25	17	21	23	13	19	9	5	9
15-19 ani	34	28	22	21	36	37	32	32	19	10
20-24 ani	34	41	36	35	27	29	20	36	33	35
25-29 ani	51	58	46	46	35	48	26	40	32	33
30-34 ani	76	74	69	56	64	47	52	41	59	40
35-39 ani	70	73	78	83	111	96	101	78	73	80
40-44 ani	182	146	166	137	114	131	106	96	116	133
45-49 ani	267	287	290	295	263	254	231	205	206	171
50-54 ani	315	340	400	356	337	369	374	348	334	364
55-59 ani	401	457	437	397	396	454	447	410	449	446
60-64 ani	568	615	614	544	493	533	515	475	482	494
65-69 ani	792	852	836	778	768	745	727	622	618	668
70-74 ani	1030	1040	1133	1100	1030	1100	969	913	866	904
75-79 ani	1188	1186	1321	1258	1267	1198	1270	1241	1187	1134
80-84 ani	680	825	949	1049	1188	1221	1286	1232	1207	1249
85 ani și peste	991	925	1052	835	902	968	1015	1041	1074	1205
<b>MASCULIN</b>										
<b>Total</b>	<b>3800</b>	<b>3846</b>	<b>4165</b>	<b>3870</b>	<b>3878</b>	<b>3966</b>	<b>3900</b>	<b>3670</b>	<b>3644</b>	<b>3812</b>
0-4 ani	95	72	80	67	68	58	47	59	58	60
5-9 ani	11	4	9	6	7	6	3	6	2	6
10-14 ani	24	15	12	12	16	6	11	4	4	7
15-19 ani	16	17	17	15	19	23	25	21	16	8
20-24 ani	26	27	27	23	23	23	12	26	27	25
25-29 ani	44	41	31	36	27	36	16	29	19	23
30-34 ani	46	55	53	36	56	37	35	29	45	28
35-39 ani	50	55	57	64	73	64	73	54	59	55
40-44 ani	136	112	122	96	84	85	77	73	80	100
45-49 ani	205	208	210	214	182	196	175	148	143	125
50-54 ani	225	230	289	252	241	267	262	235	234	270
55-59 ani	261	319	307	257	273	295	327	285	308	325
60-64 ani	365	399	381	362	330	340	342	310	312	314
65-69 ani	502	500	520	469	477	458	439	398	383	410
70-74 ani	578	573	640	613	567	626	531	490	465	505
75-79 ani	589	537	644	602	636	588	643	600	611	557
80-84 ani	270	335	390	427	509	546	526	542	486	562
85 ani și peste	357	347	376	319	290	312	356	361	392	432
<b>FEMININ</b>										
<b>Total</b>	<b>3098</b>	<b>3259</b>	<b>3456</b>	<b>3267</b>	<b>3312</b>	<b>3389</b>	<b>3395</b>	<b>3249</b>	<b>3214</b>	<b>3277</b>
0-4 ani	67	50	56	49	58	47	49	32	35	42
5-9 ani	9	7	10	4	3	1	3	3	3	6
10-14 ani	13	10	5	9	7	7	11	5	1	2
15-19 ani	18	11	5	6	17	14	7	11	3	2
20-24 ani	8	14	9	12	4	6	8	10	6	10
25-29 ani	7	17	15	10	8	12	10	11	13	10
30-34 ani	30	19	16	20	8	10	17	12	14	12
35-39 ani	20	18	21	19	38	32	28	24	14	25
40-44 ani	46	34	44	41	30	46	29	23	36	33
45-49 ani	62	79	80	81	81	58	56	57	63	46
50-54 ani	90	110	111	104	96	102	112	113	100	94
55-59 ani	140	138	130	140	123	159	120	125	141	121
60-64 ani	203	216	233	182	163	193	173	165	170	180
65-69 ani	290	352	316	309	291	287	288	224	235	258
70-74 ani	452	467	493	487	463	474	438	423	401	399
75-79 ani	599	649	677	656	631	610	627	641	576	577
80-84 ani	410	490	559	622	679	675	760	690	721	687
85 ani și peste	634	578	676	516	612	656	659	680	682	773



### 2.13. DECEDAȚI SUB 1 AN, DUPĂ GRUPA DE VÂRSTĂ

	2000	2001	2002	2003	2004	2005	2006	2007	2008	2009
<b>Total din care:</b>	<b>137</b>	<b>98</b>	<b>107</b>	<b>93</b>	<b>101</b>	<b>91</b>	<b>75</b>	<b>74</b>	<b>77</b>	<b>80</b>
sub 7 zile	58	39	28	37	28	36	21	28	29	22
7-13 zile	13	15	15	9	15	11	8	3	6	9
14-29 zile	12	6	15	11	11	6	11	9	10	6
1 lună	13	6	22	8	18	11	9	8	6	8
2 luni	7	6	8	9	4	3	10	5	4	11
3-4 luni	16	9	13	5	8	7	8	12	9	14
5-6 luni	10	7	4	5	11	9	6	4	4	5
7-8 luni	3	2	-	4	1	3	2	3	3	1
9-11 luni	5	8	2	5	5	5	-	2	6	4

### 2.14. DECESE PE CAUZE

Grupe de cauze de deces	Codurile din lista de bază <sup>*)</sup>	2000	2001	2002	2003	2004	2005	2006	2007	2008	2009
<b>DECESE - TOTAL din care:</b>		<b>6898</b>	<b>7105</b>	<b>7621</b>	<b>7137</b>	<b>7190</b>	<b>7355</b>	<b>7295</b>	<b>6919</b>	<b>6858</b>	<b>7089</b>
Tuberculoza	02	77	73	80	55	50	57	43	47	56	53
Boli infecțioase și parazitare (fără TBC)	01, 03-07	27	22	22	24	32	29	28	24	17	25
Tumori	08-17	1304	1400	1329	1317	1439	1522	1512	1437	1442	1526
Boli endocrine, nutriție, metabolism, sânge, organe hemato.	18-20	108	102	114	151	213	184	194	164	176	196
Tulburări mentale, sistem nervos, organele de simț (fără cerebro-vasculare)	21-24	105	53	76	85	75	104	92	112	111	115
Boli ale aparatului circulator din care:	25-30	4010	4246	4626	4282	3930	4074	4003	3813	3584	3650
- cerebro-vasculare	29	1227	1293	1390	1236	1160	1260	1259	1117	1066	908
Boli ale aparatului respirator	31-32	366	353	397	379	559	506	581	440	524	544
Boli digestive	33-34	304	293	353	311	309	290	300	356	361	389
Boli genito-urinare	35-37	42	39	42	37	47	39	38	26	37	34
Complicații ale sarcinii, nașterii și lăuziei	38-40	3	1	1	4	2	2	2	-	1	1
Anomalii congenitale	44	32	37	42	35	19	27	21	22	15	25
Cauze ale mortalității perinatale	45	60	40	32	39	37	36	25	29	32	24
Accidente, otrăviri, traumatisme	47-56	433	422	486	408	428	430	403	389	409	402
Alte cauze	42, 43, 46	27	24	21	10	50	55	53	60	93	105

<sup>\*)</sup> Clasificarea internațională a bolilor, Revizia a 9-a, 1975.

## 2.15. CĂSĂTORII DUPĂ GRUPA DE VÂRSTĂ A SOȚILOR

Grupa de vârstă a soțului	Total	Grupa de vârstă a soției									
		sub 20 ani	20-24 ani	25-29 ani	30-34 ani	35-39 ani	40-44 ani	45-49 ani	50-54 ani	55-59 ani	60 ani și >
<b>2003 Total</b>	<b>3103</b>	<b>363</b>	<b>1330</b>	<b>817</b>	<b>308</b>	<b>109</b>	<b>50</b>	<b>61</b>	<b>39</b>	<b>3</b>	<b>23</b>
Sub 20 ani	24	17	7	-	-	-	-	-	-	-	-
20-24	784	175	469	127	13	-	-	-	-	-	-
25-29	1328	141	700	401	71	13	2	-	-	-	-
30-34	495	24	124	203	109	27	6	2	-	-	-
35-39	185	5	21	58	68	27	4	2	-	-	-
40-44	84	1	5	16	21	17	12	9	3	-	-
45-49	86	-	4	9	16	15	18	18	6	-	-
50-54	47	-	-	3	7	9	4	19	4	1	-
55-59	24	-	-	-	2	1	2	7	12	-	-
60 ani și peste	46	-	-	-	1	-	2	4	14	2	23
<b>2004 Total</b>	<b>3390</b>	<b>531</b>	<b>1570</b>	<b>731</b>	<b>277</b>	<b>97</b>	<b>57</b>	<b>44</b>	<b>39</b>	<b>16</b>	<b>28</b>
Sub 20 ani	35	21	14	-	-	-	-	-	-	-	-
20-24	1081	300	665	103	11	1	-	-	1	-	-
25-29	1310	172	682	389	58	6	3	-	-	-	-
30-34	466	26	162	162	96	15	3	2	-	-	-
35-39	176	8	29	45	63	26	4	1	-	-	-
40-44	125	-	12	24	34	25	16	9	4	1	-
45-49	64	1	5	4	9	8	19	8	8	1	1
50-54	60	2	-	3	5	12	7	15	13	2	1
55-59	21	1	1	1	1	1	3	4	6	1	2
60 ani și peste	52	-	-	-	-	3	2	5	7	11	24
<b>2005 Total</b>	<b>3470</b>	<b>381</b>	<b>1237</b>	<b>992</b>	<b>437</b>	<b>196</b>	<b>86</b>	<b>55</b>	<b>42</b>	<b>20</b>	<b>24</b>
Sub 20 ani	33	19	10	4	-	-	-	-	-	-	-
20-24	640	183	353	92	10	1	1	-	-	-	-
25-29	1426	129	671	505	101	20	-	-	-	-	-
30-34	661	43	153	271	148	41	4	1	-	-	-
35-39	299	6	36	82	107	51	13	2	2	-	-
40-44	134	-	7	21	37	38	24	5	1	1	-
45-49	121	-	5	12	17	31	26	20	8	2	-
50-54	77	1	1	3	11	12	11	20	13	2	3
55-59	27	-	-	1	2	1	5	2	11	2	3
60 ani și peste	52	-	1	1	4	1	2	5	7	13	18
<b>2006 Total</b>	<b>3109</b>	<b>331</b>	<b>1036</b>	<b>970</b>	<b>385</b>	<b>186</b>	<b>58</b>	<b>54</b>	<b>49</b>	<b>19</b>	<b>21</b>
Sub 20 ani	31	23	6	1	1	-	-	-	-	-	-
20-24	528	133	293	85	13	3	-	1	-	-	-
25-29	1282	127	552	493	95	11	3	1	-	-	-
30-34	609	39	137	267	132	31	3	-	-	-	-
35-39	297	7	37	85	92	62	8	4	2	-	-
40-44	108	-	8	22	34	32	9	2	1	-	-
45-49	75	1	3	7	7	23	12	15	6	1	-
50-54	72	-	-	6	8	12	15	13	16	2	-
55-59	49	1	-	1	1	7	7	9	14	5	4
60 ani și peste	58	-	-	3	2	5	1	9	10	11	17
<b>2007 Total</b>	<b>5807</b>	<b>693</b>	<b>1715</b>	<b>1623</b>	<b>859</b>	<b>385</b>	<b>161</b>	<b>135</b>	<b>101</b>	<b>67</b>	<b>68</b>
Sub 20 ani	115	93	19	3	-	-	-	-	-	-	-
20-24	1013	377	516	103	15	2	-	-	-	-	-
25-29	1921	165	830	765	136	22	3	-	-	-	-
30-34	1288	48	285	549	343	47	14	2	-	-	-
35-39	658	6	53	157	279	142	14	4	2	1	-
40-44	251	3	6	25	56	102	39	18	2	-	-
45-49	201	1	4	14	22	50	60	34	13	2	1
50-54	137	-	1	5	4	15	23	57	22	7	3
55-59	98	-	-	2	4	4	6	17	34	26	5
60 ani și peste	125	-	1	-	-	1	2	3	28	31	59
<b>2008 Total</b>	<b>3574</b>	<b>290</b>	<b>1231</b>	<b>1104</b>	<b>467</b>	<b>208</b>	<b>123</b>	<b>55</b>	<b>46</b>	<b>25</b>	<b>25</b>
Sub 20 ani	31	21	6	3	1	-	-	-	-	-	-
20-24	555	129	327	80	19	-	-	-	-	-	-
25-29	1449	99	653	586	96	13	2	-	-	-	-
30-34	779	33	197	313	181	49	6	-	-	-	-
35-39	344	6	37	94	109	71	21	5	-	1	-
40-44	170	1	8	21	43	42	41	9	5	-	-
45-49	73	-	2	2	8	15	28	13	5	-	-
50-54	74	1	-	4	7	10	14	19	17	2	-
55-59	44	-	1	-	3	7	7	4	10	8	4
60 ani și peste	55	-	-	1	-	1	4	5	9	14	21
<b>2009 Total</b>	<b>3193</b>	<b>259</b>	<b>1168</b>	<b>939</b>	<b>420</b>	<b>196</b>	<b>84</b>	<b>44</b>	<b>40</b>	<b>21</b>	<b>22</b>
Sub 20 ani	34	15	18	1	-	-	-	-	-	-	-
20-24	524	127	310	73	12	2	-	-	-	-	-
25-29	1237	90	580	469	82	12	3	-	1	-	-
30-34	781	23	220	304	179	44	9	1	1	-	-
35-39	298	3	29	72	103	69	14	6	2	-	-
40-44	133	1	10	15	28	50	19	6	4	-	-
45-49	76	-	-	5	11	12	22	17	6	2	1
50-54	40	-	-	-	3	4	13	7	10	2	1
55-59	29	-	-	-	1	1	4	4	10	9	-
60 ani și peste	41	-	1	-	1	2	-	3	6	8	20

**2.16. CĂSĂTORII DUPĂ STAREA CIVILĂ A SOȚILOR  
INAINTE DE CĂSĂTORIE**

Starea civilă a soțului	Total	Starea civilă a soției		
		Necăsătorită	Divorțată	Văduvă
<b>2000</b>				
<b>Total</b>	<b>3390</b>	<b>2978</b>	<b>334</b>	<b>78</b>
Necăsătorit	2919	2734	159	26
Divorțat	421	225	164	32
Văduv	50	19	11	20
<b>2001</b>				
<b>Total</b>	<b>3133</b>	<b>2775</b>	<b>292</b>	<b>66</b>
Necăsătorit	2769	2581	158	30
Divorțat	314	182	117	15
Văduv	50	12	17	21
<b>2002</b>				
<b>Total</b>	<b>2994</b>	<b>2606</b>	<b>323</b>	<b>65</b>
Necăsătorit	2596	2419	145	32
Divorțat	352	171	163	18
Văduv	46	16	15	15
<b>2003</b>				
<b>Total</b>	<b>3103</b>	<b>2738</b>	<b>298</b>	<b>67</b>
Necăsătorit	2732	2558	148	26
Divorțat	327	168	139	20
Văduv	44	12	11	21
<b>2004</b>				
<b>Total</b>	<b>3445</b>	<b>2978</b>	<b>384</b>	<b>83</b>
Necăsătorit	2976	2757	191	28
Divorțat	416	211	175	30
Văduv	53	10	18	25
<b>2005</b>				
<b>Total</b>	<b>3470</b>	<b>3023</b>	<b>392</b>	<b>55</b>
Necăsătorit	3045	2823	200	22
Divorțat	378	187	174	17
Văduv	47	13	18	16
<b>2006</b>				
<b>Total</b>	<b>3109</b>	<b>2678</b>	<b>367</b>	<b>64</b>
Necăsătorit	2645	2462	163	20
Divorțat	404	202	183	19
Văduv	60	14	21	25
<b>2007</b>				
<b>Total</b>	<b>5807</b>	<b>5383</b>	<b>352</b>	<b>72</b>
Necăsătorit	5410	5208	175	27
Divorțat	345	162	162	21
Văduv	52	13	15	24
<b>2008</b>				
<b>Total</b>	<b>3574</b>	<b>3168</b>	<b>346</b>	<b>60</b>
Necăsătorit	3152	2954	176	22
Divorțat	383	203	159	21
Văduv	39	11	11	17
<b>2009</b>				
<b>Total</b>	<b>3193</b>	<b>2874</b>	<b>274</b>	<b>45</b>
Necăsătorit	2879	2704	157	18
Divorțat	288	164	108	16
Văduv	26	6	9	11

## 2.17. DIVORȚURI DUPĂ CAUZA DESFACERII CĂSĂTORIEI

DIVORȚURI	2000	2001	2002	2003	2004	2005	2006	2007	2008	2009
<b>Total - din care:</b>	<b>692</b>	<b>655</b>	<b>711</b>	<b>757</b>	<b>854</b>	<b>741</b>	<b>759</b>	<b>784</b>	<b>880</b>	<b>728</b>
Infidelitate conjugală	107	77	50	97	225	52	46	38	35	14
Violență fizică	75	51	58	63	56	53	32	23	27	11
Alcoolism	112	130	112	125	75	55	54	41	67	46
Acordul părților	-	-	-	-	-	-	-	-	177	199
Cauze combinate	-	-	-	13	107	33	39	34	10	23
Alte cauze	398	397	491	459	391	548	588	648	564	435

## 2.18. DIVORȚURILE DUPĂ DURATA CĂSĂTORIEI

Durata căsătoriei	2000	2001	2002	2003	2004	2005	2006	2007	2008	2009
<b>Total</b>	<b>692</b>	<b>655</b>	<b>711</b>	<b>757</b>	<b>854</b>	<b>741</b>	<b>759</b>	<b>784</b>	<b>880</b>	<b>728</b>
sub 1 an	17	29	18	18	10	13	11	16	14	9
1 an	44	37	38	40	43	50	38	37	40	32
2 ani	44	40	54	48	62	48	42	52	56	46
3 ani	47	50	53	42	51	36	45	46	46	37
4 ani	37	39	47	56	40	40	38	41	54	35
5 ani	30	35	36	34	56	42	33	41	39	36
6 ani	40	32	44	33	45	31	31	31	43	37
7 ani	30	22	36	28	33	54	33	34	42	30
8 ani	36	23	20	22	44	31	30	40	37	29
9 ani	40	25	34	36	30	29	40	24	44	26
10-14 ani	132	136	114	143	177	135	142	129	148	134
15-19 ani	88	64	88	108	106	103	129	127	127	107
20 ani și peste	107	123	129	149	157	129	147	166	190	170

## 2.19. DURATA MEDIE A VIETII

-ani-

Anii	Ambele sexe	Masculin	Feminin
1979-1981	69,39	66,83	72,03
1980-1982	70,12	67,32	73,00
1981-1983	70,39	67,49	73,41
1982-1984	70,21	67,48	73,06
1983-1985	69,99	67,13	72,99
1984-1986	70,00	66,98	73,18
1985-1987	69,73	66,76	72,84
1986-1988	69,54	66,67	72,54
1987-1989	69,96	67,10	72,95
1988-1990	70,03	66,94	73,33
1989-1991	70,09	66,71	73,71
1990-1992	70,23	66,92	73,76
1991-1993	69,51	66,02	73,31
1992-1994	69,27	65,46	73,46
1993-1995	69,65	65,68	74,03
1994-1996	69,30	65,29	73,74
1995-1997	68,92	64,83	73,45
1996-1998	68,80	64,66	73,40
1997-1999	69,16	65,21	73,50
1998-2000	69,99	66,43	73,78
1999-2001	70,79	67,36	74,43
2000-2002	70,90	67,32	74,69
2001-2003	70,83	67,02	74,91
2002-2004	71,16	67,37	75,19
2003-2005	71,54	67,93	75,35
2004-2006	72,07	68,43	75,90
2005-2007	72,47	68,93	76,16
2006-2008	72,99	69,42	76,69
2007-2009	73,29	69,67	77,04

## 2.20. MIGRAȚIA TOTALĂ DETERMINATĂ DE SCHIMBAREA DOMICILIULUI

Anii	Plecați din localitățile județului	Sosiți în localitățile județului	Soldul schimbărilor de domiciliu
1981	10567	8257	-2310
1982	9222	7199	-2023
1983	8195	6359	-1836
1984	8107	6581	-1526
1985	5955	4858	-1097
1986	6491	5061	-1430
1987	5591	4623	-968
1988	6077	5468	-609
1989	6154	6381	227
1990	19645	17924	-1721
1991	7376	7054	-322
1992	7339	7642	303
1993	5374	5495	121
1994	6148	6715	567
1995	7876	8541	665
1996	7326	8078	752
1997	6436	7009	573
1998	5817	6424	607
1999	6283	6596	313
2000	5908	6374	466
2001	7013	8110	1097
2002	8295	9221	926
2003	8931	9650	719
2004	9746	10139	393
2005	7031	7427	396
2006	8638	8675	37
2007	10103	9869	-234
2008	9358	9094	-264
2009	8016	7655	-361

Notă: Datele se referă la migrația internă județului și la migrația interjudețeană.

## 2.21. BALANȚA INTERJUDEȚEANĂ A SCHIMBĂRILOR DE DOMICILIU

	2000	2001	2002	2003	2004	2005	2006	2007	2008	2009
<b>PLECAȚI DIN JUDEȚ</b>										
<b>TOTAL</b>	<b>5908</b>	<b>7013</b>	<b>8295</b>	<b>8931</b>	<b>9746</b>	<b>7031</b>	<b>8638</b>	<b>10103</b>	<b>9358</b>	<b>8016</b>
<b>- din care, în județul:</b>										
Alba	97	117	142	107	132	97	163	218	191	185
Arad	29	33	36	42	49	15	78	73	60	42
Argeș	9	5	3	16	18	16	35	40	25	16
Bacău	20	24	31	31	20	19	20	40	31	21
Bihor	31	20	40	42	55	42	73	84	78	64
Bistrița-Năsăud	85	93	151	114	189	130	173	203	202	149
Botoșani	3	5	16	6	13	6	16	20	17	14
Brașov	106	135	124	134	182	118	164	194	184	140
Brăila	1	6	12	3	2	4	4	2	2	10
Buzău	3	-	17	11	15	7	16	19	14	18
Caraș-Severin	19	31	52	53	40	29	53	50	49	38
Călărași	6	-	3	3	7	2	9	14	9	13
Cluj	285	132	166	195	217	169	352	401	420	412
Constanța	32	33	22	21	32	17	28	47	35	34
Covasna	46	35	40	20	27	21	37	71	54	54
Đimbovița	1	9	12	9	9	6	14	13	28	18
Dolj	7	7	3	8	5	3	11	29	17	14
Galați	5	8	7	11	5	11	12	8	10	22
Giurgiu	1	6	4	3	2	4	12	9	14	10
Gorj	12	13	14	7	5	11	19	12	19	15
Harghita	246	257	226	249	197	168	296	290	323	261
Hunedoara	111	123	87	56	71	54	154	177	175	121
Ialomița	1	1	4	2	3	4	3	7	5	6
Iași	16	10	20	11	10	1	15	22	12	14
Ilfov	8	2	5	10	13	5	14	25	20	23
Maramureș	22	23	23	28	38	23	45	33	47	52
Mehedinți	3	1	10	6	8	3	7	13	12	2
Mureș	4212	5425	6519	7218	7760	5597	5969	7145	6414	5435
Neamț	13	14	23	23	21	14	26	28	26	21
Olt	5	6	6	5	10	9	13	19	11	9
Prahova	16	13	14	16	4	19	47	46	37	25
Satu-Mare	25	31	26	16	22	8	29	43	26	36
Sălaj	10	24	20	11	15	11	29	31	48	31
Sibiu	258	168	217	236	311	185	338	363	396	326
Suceava	8	10	11	4	7	10	17	13	25	20
Teleorman	4	-	1	6	3	3	2	8	7	5
Timiș	58	69	68	64	84	80	122	113	124	111
Tulcea	7	6	3	1	11	6	11	6	6	7
Vaslui	4	4	2	3	3	2	13	16	5	7
Vâlcea	14	24	22	17	12	16	32	41	34	22
Vrancea	10	10	10	9	14	9	9	10	12	14
Municipiul București	59	80	83	104	105	77	158	107	134	179

- continuare -

	2000	2001	2002	2003	2004	2005	2006	2007	2008	2009
<b>SOSIȚI IN JUDEȚ</b>										
<b>TOTAL</b>	<b>6374</b>	<b>8110</b>	<b>9221</b>	<b>9650</b>	<b>10139</b>	<b>7427</b>	<b>8675</b>	<b>9869</b>	<b>9094</b>	<b>7655</b>
<b>- din care, din județul:</b>										
Alba	183	208	227	202	170	105	232	179	178	155
Arad	16	15	25	22	42	23	25	28	31	21
Argeș	13	14	21	9	16	14	30	11	19	21
Bacău	31	35	39	35	32	37	31	32	40	36
Bihor	36	46	47	54	36	35	50	41	56	38
Bistrița-Năsăud	198	235	226	180	197	139	197	242	196	160
Botoșani	10	24	11	21	14	14	33	31	25	15
Brașov	153	210	154	150	163	104	189	184	154	142
Brăila	9	3	8	10	1	5	11	13	7	11
Buzău	17	22	11	19	10	9	15	11	23	16
Caraș-Severin	11	18	28	14	20	11	24	10	17	17
Călărași	1	7	4	2	3	-	5	4	9	9
Cluj	265	305	344	319	237	189	227	285	213	210
Constanța	10	35	31	25	23	16	21	38	26	18
Covasna	79	105	80	62	96	58	99	77	111	85
Dâmbovița	11	16	15	19	12	14	12	20	13	21
Dolj	11	13	22	18	3	10	14	14	13	12
Galați	11	27	32	21	23	15	30	31	34	27
Giurgiu	1	5	6	7	1	1	5	6	7	6
Gorj	5	11	5	7	8	9	6	19	17	5
Harghita	314	418	422	397	378	300	454	461	422	351
Hunedoara	213	192	209	155	195	126	174	152	157	108
Ialomița	3	6	4	9	7	8	11	5	2	5
Iași	23	35	40	29	21	21	33	32	43	33
Ilfov	1	6	7	3	1	4	10	6	10	3
Maramureș	45	63	58	64	58	39	49	54	58	41
Mehedinți	13	5	4	4	2	-	5	3	7	15
Mureș	4212	5425	6519	7218	7760	5597	5969	7145	6414	5435
Neamț	17	29	37	45	35	35	38	48	42	29
Olt	17	11	17	9	14	12	12	24	22	5
Prahova	16	22	20	29	25	22	35	22	39	36
Satu-Mare	15	22	20	15	26	27	22	22	40	40
Sălaj	31	44	23	20	44	26	30	48	48	28
Sibiu	194	246	283	257	276	206	308	293	297	227
Suceava	20	17	14	15	14	20	22	21	26	17
Teleorman	3	6	6	2	4	8	3	9	13	9
Timiș	31	44	38	56	36	41	49	55	53	50
Tulcea	7	8	14	15	7	6	3	13	12	15
Vaslui	13	23	24	15	14	17	35	34	28	17
Vâlcea	20	23	16	19	15	24	23	21	29	13
Vrancea	3	18	15	8	18	5	15	31	14	13
Municipiul București	92	93	95	70	82	75	119	94	129	140

- continuare -

	2000	2001	2002	2003	2004	2005	2006	2007	2008	2009
<b>SOLDUL SCHIMBĂRILOR DE DOMICILIU</b>										
<b>TOTAL</b>	<b>466</b>	<b>1097</b>	<b>926</b>	<b>719</b>	<b>393</b>	<b>396</b>	<b>37</b>	<b>-234</b>	<b>-264</b>	<b>-361</b>
Alba	86	91	85	95	38	8	69	-39	-13	-30
Arad	-13	-18	-11	-20	-7	8	-53	-45	-29	-21
Argeş	4	9	18	-7	-2	-2	-5	-29	-6	5
Bacău	11	11	8	4	12	18	11	-8	9	15
Bihor	5	26	7	12	-19	-7	-23	-43	-22	-26
Bistriţa-Năsăud	113	142	75	66	8	9	24	39	-6	11
Botoşani	7	19	-5	15	1	8	17	11	8	1
Braşov	47	75	30	16	-19	-14	25	-10	-30	2
Braïla	8	-3	-4	7	-1	1	7	11	5	1
Buzău	14	22	-6	8	-5	2	-1	-8	9	-2
Caraş-Severin	-8	-13	-24	-39	-20	-18	-29	-40	-32	-21
Călăraşi	-5	7	1	-1	-4	-2	-4	-10	-	-4
Cluj	-20	173	178	124	20	20	-125	-116	-207	-202
Constanţa	-22	2	9	4	-9	-1	-7	-9	-9	-16
Covasna	33	70	40	42	69	37	62	6	57	31
Dîmboviţa	10	7	3	10	3	8	-2	7	-15	3
Dolj	4	6	19	10	-2	7	3	-15	-4	-2
Galaţi	6	19	25	10	18	4	18	23	24	5
Giurgiu	-	-1	2	4	-1	-3	-7	-3	-7	-4
Gorj	-7	-2	-9	-	3	-2	-13	7	-2	-10
Harghita	68	161	196	148	181	132	158	171	99	-0
Hunedoara	102	69	122	99	124	72	20	-25	-18	-13
Ialomiţa	2	5	-	7	4	4	8	-2	-3	-1
Iaşi	7	25	20	18	11	20	18	10	31	19
Ilfov	-7	4	2	-7	-12	-1	-4	-19	-10	-20
Maramureş	23	40	35	36	20	16	4	21	11	-11
Mehedinţi	10	4	-6	-2	-6	-3	-2	-10	-5	13
Mureş	-	-	-	-	-	-	-	-	-	-
Neamţ	4	15	14	22	14	21	12	20	16	8
Olt	12	5	11	4	4	3	-1	5	11	-4
Prahova	0	9	6	13	21	3	-12	-24	2	11
Satu-Mare	-10	-9	-6	-1	4	19	-7	-21	14	4
Sălaj	21	20	3	9	29	15	1	17	-	-3
Sibiu	-64	78	66	21	-35	21	-30	-70	-99	-99
Suceava	12	7	3	11	7	10	5	8	1	-3
Teleorman	-1	6	5	-4	1	5	1	1	6	4
Timiş	-27	-25	-30	-8	-48	-39	-73	-58	-71	-61
Tulcea	-	2	11	14	-4	-	-8	7	6	8
Vaslui	9	19	22	12	11	15	22	18	23	10
Vîlcea	6	-1	-6	2	3	8	-9	-20	-5	-9
Vrancea	-7	8	5	-1	4	-4	6	21	2	-1
Municipiul Bucureşti	33	13	12	-34	-23	-2	-39	-13	-5	-39



## **CAPITOLUL 3**

### **FORȚA DE MUNCĂ**

- ◆ Forța de muncă
- ◆ Condiții de muncă

## CUPRINS

3. 1. Populația în vârstă de muncă
3. 2. Populația ocupată, pe sexe
3. 3. Populația ocupată pe activități ale economiei naționale (CAEN Rev.1)
3. 4. Numărul mediu al salariaților pe activități ale economiei naționale (CAEN Rev.1)
3. 5. Numărul mediu al salariaților pe forme de proprietate
3. 6. Numărul salariaților pe forme de proprietate, la 31 decembrie
3. 7. Numărul salariaților pe activități ale economiei naționale și pe sexe, la 31 decembrie (CAEN Rev.1)
3. 8. Indicatori ai forței de muncă, în anul 2009, pe activități ale economiei naționale (CAEN Rev.2)
3. 9. Numărul șomerilor și rata șomajului
- 3.10. Șomeri pe categorii, după nivelul de instruire
- 3.11. Numărul accidentaților din accidente de muncă
- 3.12. Conflicte de interese

### Sursa datelor

Anuarul Statistic al României – ediția 2010.

Anchete statistice în unitățile economico-sociale privind forța de muncă.

Balanța forței de muncă elaborată de I.N.S.

### Precizări metodologice

Populația ocupată, conform metodologiei balanței forței de muncă, cuprinde toate persoanele care, în anul de referință, au desfășurat o activitate economico-socială aducătoare de venit cu excepția cadrelor militare și persoanelor asimilate acestora (personalul Ministerului Apărării Naționale, Ministerului Internelor și Reformei Administrative, Serviciul Român de Informații, militarii în termen), salariaților organizațiilor politice și obștești și a deținuților.

Numărul salariaților pe activități ale economiei naționale s-a stabilit în funcție de locul în care aceștia își desfășoară activitatea.

Șomerii înregistrați reprezintă persoanele apte de muncă, ce nu pot fi încadrate din lipsă de locuri de muncă disponibile (Legea nr.1/1991 republicată în anul 1994 și completată prin Ordonanța Guvernului nr.47/1997) și care s-au înscris la agențiile teritoriale pentru ocuparea forței de muncă.

Incepând cu 1 martie 2002 a intrat în vigoare Legea nr. 76/2002 privind sistemul asigurărilor pentru șomaj și stimularea ocupării forței de muncă. În sensul prevederilor noii legi, șomer înregistrat este persoana care îndeplinește cumulativ următoarele condiții:

- a) este în căutarea unui loc de muncă de la vârsta de minimum 16 ani și până la îndeplinirea condițiilor de pensionare;
- b) starea de sănătate și capacitățile fizice și psihice o fac aptă pentru prestarea unei munci;
- c) nu are loc de muncă, nu realizează venituri sau realizează din activități autorizate potrivit legii, venituri mai mici decât salariul minim brut pe țară, garantat în plată, în vigoare;
- d) este disponibilă să înceapă lucrul în perioada imediat următoare dacă s-ar găsi un loc de muncă;
- e) este înregistrată la Agenția Națională pentru Ocuparea Forței de Muncă.

## NUMĂRUL MEDIU AL SALARIAȚILOR

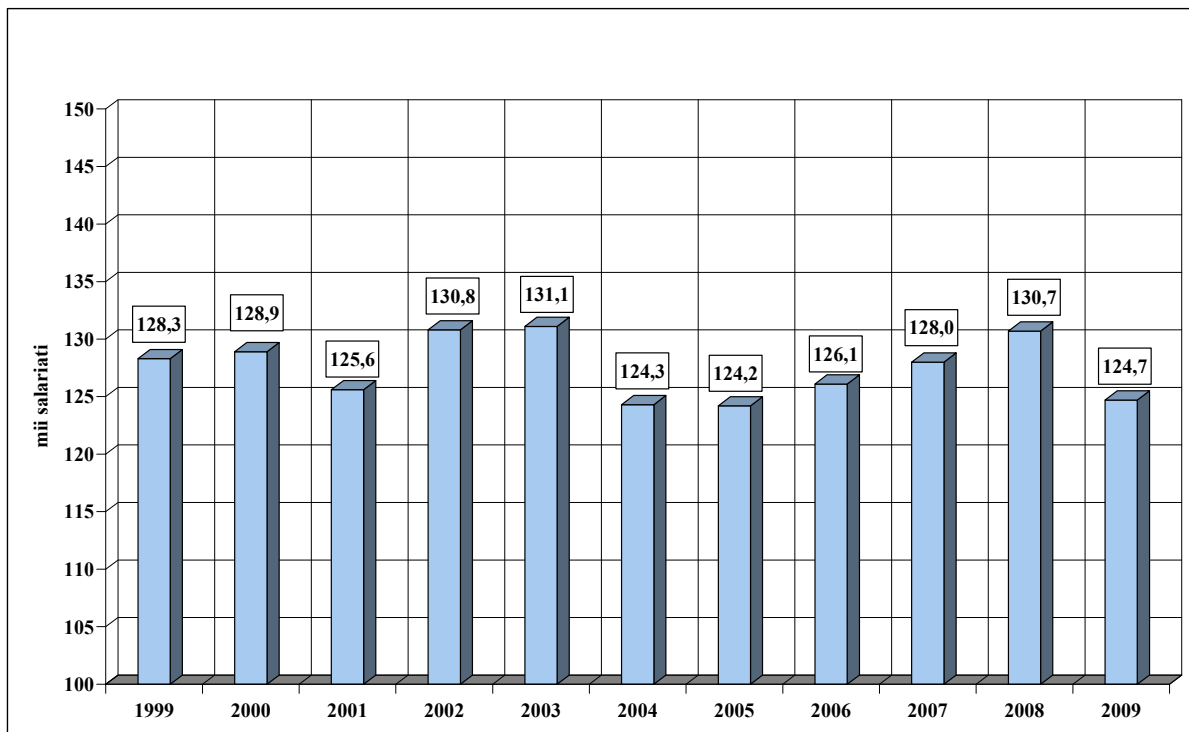

## STRUCTURA SALARIAȚILOR PE FORME DE PROPRIETATE IN ANUL 2009

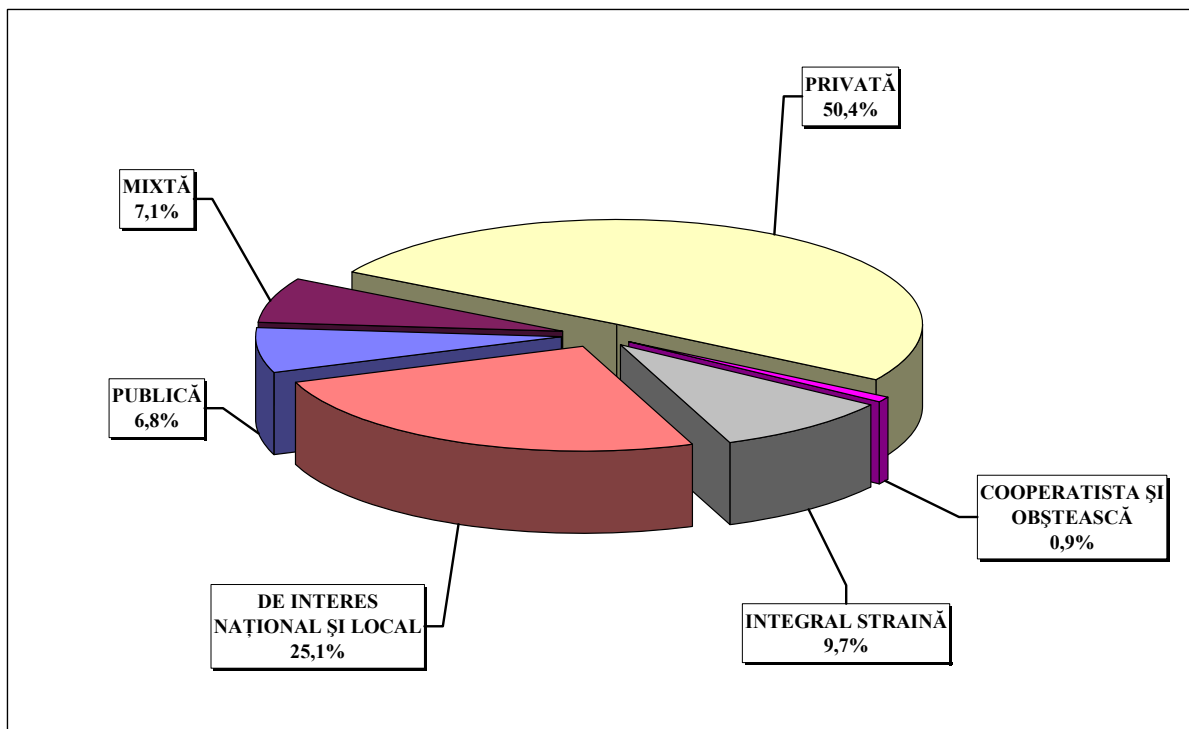

## STRUCTURA ȘOMERILOR LA SFÂRȘITUL ANULUI 2009

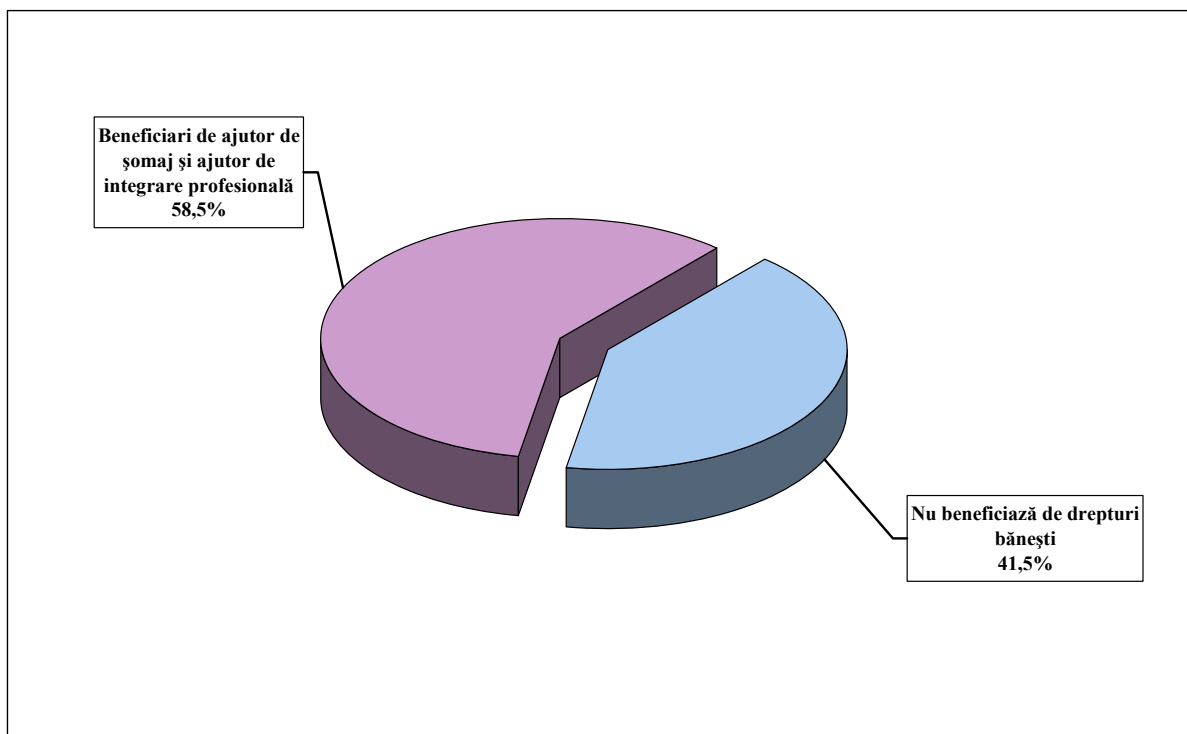

## RATA ȘOMAJULUI - la sfârșitul anului -

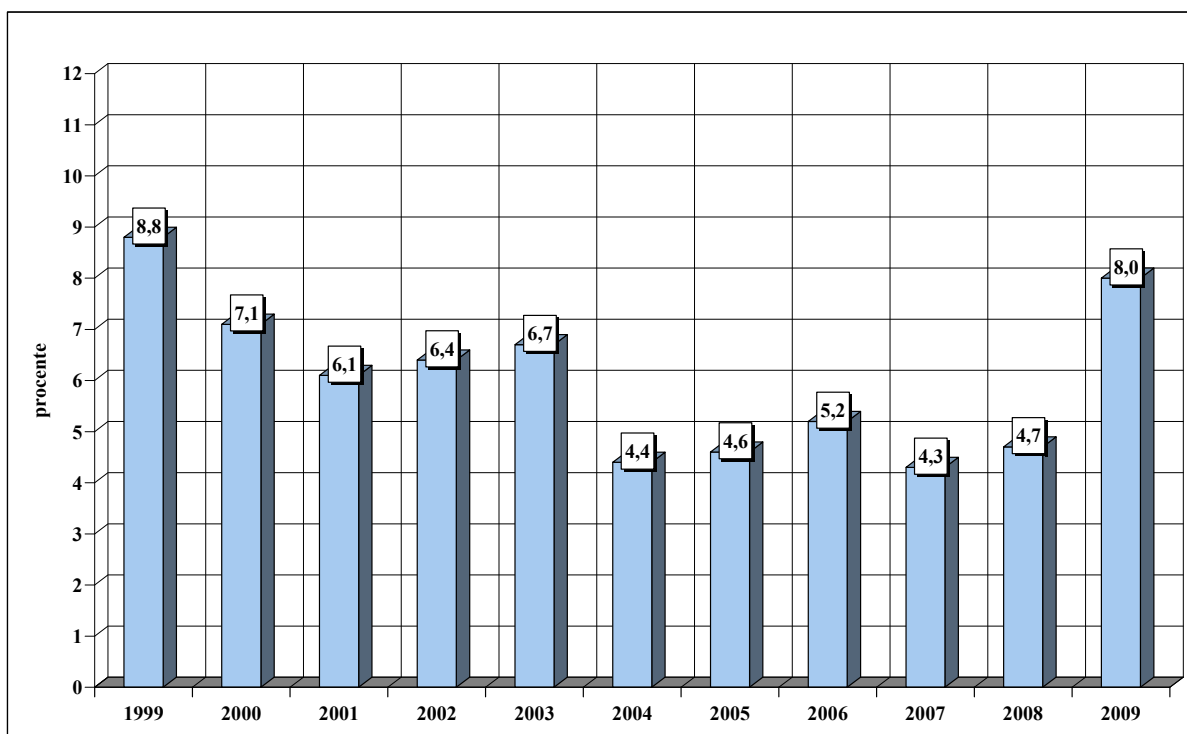

### 3.1. POPULAȚIA IN VÂRSTĂ DE MUNCĂ - la sfârșitul anului -

	- mii persoane -									
	2000 <sup>*)</sup>	2001 <sup>**)</sup>	2002 <sup>**)</sup>	2003 <sup>**)</sup>	2004 <sup>**)</sup>	2005 <sup>**)</sup>	2006 <sup>**)</sup>	2007 <sup>**)</sup>	2008 <sup>**)</sup>	2009 <sup>**)</sup>
<b>TOTAL</b> din care:	<b>351,8</b>	<b>366,7</b>	<b>357,3</b>	<b>359,9</b>	<b>360,4</b>	<b>362,1</b>	<b>366,7</b>	<b>365,2</b>	<b>364,1</b>	<b>368,5</b>
- BĂRBAȚI	185,4	192,6	187,7	188,9	189,2	190,2	192,4	192,2	192,2	194,1
- FEMEI	166,4	174,1	169,6	171,0	171,2	171,9	174,3	173,0	171,9	174,4

<sup>\*)</sup> Bărbați 16-59 ani și femei 16-54 ani.

<sup>\*\*)</sup> Bărbați 16-62 ani și femei 16-57 ani.

### 3.2. POPULAȚIA OCUPATĂ, PE SEXE - la sfârșitul anului -

	- mii persoane -									
	2000	2001	2002	2003	2004	2005	2006	2007	2008	2009
<b>TOTAL</b> din care:	<b>245,7</b>	<b>239,6</b>	<b>240,8</b>	<b>243,5</b>	<b>234,4</b>	<b>236,0</b>	<b>236,2</b>	<b>238,1</b>	<b>236,8</b>	<b>229,4</b>
- BĂRBAȚI	127,7	123,1	125,6	130,7	124,2	125,1	125,5	129,9	128,5	127,1
- FEMEI	118,0	116,5	115,2	112,8	110,2	110,9	110,7	108,2	108,3	102,3

### 3.3. POPULAȚIA OCUPATĂ PE ACTIVITĂȚI ALE ECONOMIEI NAȚIONALE (CAEN Rev.1) - la sfârșitul anului -

	-mii persoane-									
	2000	2001	2002	2003	2004	2005	2006	2007	2008	
<b>TOTAL</b> din care:	<b>245,7</b>	<b>239,6</b>	<b>240,8</b>	<b>243,5</b>	<b>234,4</b>	<b>236,0</b>	<b>236,2</b>	<b>238,1</b>	<b>236,8</b>	
Agricultură, vânătoare, silvicură	103,1	100,4	87,1	82,9	75,9	76,8	72,6	70,8	68,9	
Industrie - total	62,2	65,2	69,8	69,5	65,0	65,7	64,8	61,1	59,5	
- Industrie extractivă	2,8	2,9	2,6	2,6	2,8	2,9	3,0	3,1	3,0	
- Industrie prelucrătoare	53,4	56,6	61,9	62,3	57,9	58,4	57,6	53,8	53,2	
- Energie electrică și termică, gaze și apă	6,0	5,7	5,3	4,6	4,3	4,4	4,2	4,2	3,3	
Construcții	8,8	7,5	10,9	12,8	9,5	9,7	10,9	11,9	14,3	
Comerț	21,4	20,0	26,0	27,5	27,5	28,2	30,4	33,4	29,9	
Hoteluri și restaurante	2,7	2,5	2,8	3,3	4,6	3,9	4,0	4,3	4,9	
Transport, depozitare și comunicații	11,1	8,7	9,3	9,4	10,5	10,1	11,1	11,7	12,6	
Intermedieri financiare	2,3	1,7	1,6	1,6	1,6	1,9	1,9	2,2	2,6	
Tranzacții imobiliare și alte servicii	3,5	4,0	3,9	5,1	6,4	5,7	6,1	6,6	8,1	
Administrație publică și apărare	2,6	2,8	2,8	3,5	3,6	3,4	3,7	4,3	4,7	
Invățământ	13,5	12,6	11,4	11,6	11,8	12,1	12,1	12,6	12,6	
Sănătate și asistență socială	10,4	10,5	11,4	11,5	12,0	12,2	12,5	12,5	12,8	
Celelalte activități ale economiei naționale	4,1	3,7	3,8	4,8	6,0	6,3	6,1	6,7	5,9	

### 3.4. NUMĂRUL MEDIU AL SALARIAȚILOR PE ACTIVITĂȚI ALE ECONOMIEI NAȚIONALE (CAEN Rev.1)

	-persoane-							
	2001	2002	2003	2004	2005	2006	2007	2008
<b>TOTAL JUDEȚ din care:</b>	<b>125582</b>	<b>130840</b>	<b>131130</b>	<b>124310</b>	<b>124198</b>	<b>126141</b>	<b>127953</b>	<b>130740</b>
Agricultură, vânătoare	2530	3063	2773	2677	2061	2278	2004	2007
Silvicultură, exploatare forestieră	1922	1277	750	932	1136	1586	1114	667
Piscicultură și pescuit	47	60	64	70	74	81	22	20
Industria - total <sup>1)</sup>	60454	61574	60431	52891	54314	51948	48082	45659
Construcții	7188	9596	10337	7666	7747	8420	9290	10959
Comerț	13771	17010	16960	17210	17171	18875	21592	22340
Hoteluri și restaurante	2445	1953	2488	3044	2090	2305	2626	2872
Transport și depozitare	5039	5157	5111	5958	5685	5444	5595	6100
Poșta și telecomunicații	2299	2270	2077	1716	1306	1391	1462	1502
Intermedieri financiare	1412	1408	1524	1345	1713	1722	2024	2408
Tranzacții imobiliare și alte servicii	2044	1885	2454	3342	3017	3352	3668	5169
Administrație publică și apărare	2745	2790	3197	3464	3213	3405	4082	4339
Invățământ	11960	10736	10941	11281	11434	11572	11769	11961
Sănătate și asistență socială	9481	9905	9952	10177	10695	11030	11435	11733
Celelalte activități ale economiei naționale	2245	2156	2071	2537	2542	2732	3188	3004

<sup>1)</sup> Inclusiv energie electrică și termică, gaze și apă.

Notă: Pentru anul 2001, activitatea "Agricultură, vânătoare" nu conținea vânătoarea care era cuprinsă la "Silvicultură, exploatare forestieră și vânătoare".

### 3.5. NUMĂRUL MEDIU AL SALARIAȚILOR PE FORME DE PROPRIETATE

	- persoane-								
	2001	2002	2003	2004	2005	2006	2007	2008	2009
<b>TOTAL JUDEȚ din care:</b>	<b>125582</b>	<b>130840</b>	<b>131130</b>	<b>124310</b>	<b>124198</b>	<b>126141</b>	<b>127953</b>	<b>130740</b>	<b>124747</b>
Proprietate publică	15461	14069	13126	12273	12087	9879	11373	10817	8498
Proprietate mixtă (publică și privată )	20879	18171	15432	13751	10924	12469	10345	8859	8851
Proprietate privată	51846	60968	65395	60325	64258	66621	66452	69212	62873
Proprietate cooperatistă	5327	4899	4299	3433	2899	1868	2260	1879	764
Proprietate obștească	1045	414	173	178	188	191	262	324	339
Proprietate integral străina	5401	6641	6157	6171	6132	6404	7676	9835	12054
Proprietate de interes național	25623	25678	26548	28179	27710	28709	29585	29814	31368

### 3.6. NUMĂRUL SALARIAȚILOR PE FORME DE PROPRIETATE, LA 31 DECEMBRIE

	- persoane-								
	2001	2002	2003	2004	2005	2006	2007	2008	2009
<b>TOTAL JUDEȚ din care:</b>	<b>125873</b>	<b>133129</b>	<b>138276</b>	<b>130940</b>	<b>132074</b>	<b>133364</b>	<b>135494</b>	<b>136357</b>	<b>128720</b>
Proprietate publică	14196	13529	12940	12438	12448	10224	11463	10823	8711
Proprietate mixtă (publică și privată )	20626	17862	15511	14049	11789	12648	11031	9502	8680
Proprietate privată	52785	62762	70712	64135	68154	70437	70974	72073	65362
Proprietate cooperatistă	5378	4950	4320	3732	3116	1861	2420	1973	848
Proprietate obștească	1133	287	180	182	193	195	263	342	363
Proprietate integral străina	5588	7031	6970	6986	6706	8109	8459	10367	12859
Proprietate de interes național	26167	26708	27643	29418	29668	29890	30884	31277	31897

**3.7. NUMĂRUL SALARIAȚILOR  
PE ACTIVITĂȚI ALE ECONOMIEI NAȚIONALE  
ȘI SEXE, LA 31 DECEMBRIE**

- persoane -

	Salariați - total								din care: femei							
	2001	2002	2003	2004	2005	2006	2007	2008	2001	2002	2003	2004	2005	2006	2007	2008
<b>TOTAL JUDEȚ din care:</b>	<b>125873</b>	<b>133129</b>	<b>138276</b>	<b>130940</b>	<b>132074</b>	<b>133364</b>	<b>135494</b>	<b>136357</b>	<b>61131</b>	<b>63672</b>	<b>63221</b>	<b>62568</b>	<b>63288</b>	<b>64487</b>	<b>63221</b>	<b>65450</b>
Agricultură, vânătoare	2060	2984	2611	2477	2210	2312	2012	1539	668	995	748	763	638	568	484	479
Silvicultură, exploatare forestieră	1304	762	726	1074	1202	1236	1051	671	216	87	95	92	164	232	84	68
Piscicultură și pescuit	51	63	67	78	78	57	22	23	5	7	9	12	9	19	5	6
Industrie - total <sup>1)</sup>	61415	61971	61928	56170	56855	54520	51281	47678	27527	27437	25471	23638	24989	24084	20820	20019
Construcții	6686	9862	11822	8115	8117	9096	9562	11190	705	987	1130	848	1107	904	824	890
Comerț	14285	17954	19253	18642	19171	20663	23231	22266	8495	9947	10928	10842	9851	12086	13246	13463
Hoteluri și restaurante	2324	2252	2666	2729	2306	2571	2794	3273	1535	1972	1656	1888	1671	1588	1948	2535
Transport și depozitare	4764	5377	5397	6088	5955	5956	5850	7146	848	916	1024	1136	889	1054	1021	1188
Poștă și telecomunicații	2304	2075	2128	1765	1374	1494	1569	1540	1330	1094	1113	964	807	935	940	879
Intermedieri financiare	1471	1458	1505	1490	1844	1897	2192	2558	1065	1064	1029	1040	1324	1334	1423	1783
Tranzacții imobiliare și alte servicii	2012	1831	2501	3510	3089	3388	3892	5715	672	492	739	1170	1262	1312	722	1844
Administrație publică și apărare	2777	2824	3480	3614	3433	3652	4303	4674	1655	1673	2111	2144	2086	2129	2299	2540
Invățământ	12559	11326	11503	11658	11934	11932	12401	12437	7888	7793	7975	8415	8336	8411	8739	8849
Sănătate și asistență socială	9605	10377	10391	10870	11450	11552	12102	12423	7402	8242	8200	8525	9100	8828	9446	9789
Celelalte activități ale economiei naționale	2256	2013	2298	2660	2996	3038	3232	3224	1120	966	993	1091	1055	1003	1220	1118

<sup>1)</sup> Inclusiv energie electrică și termică, gaze și apă.

Notă: Pentru anul 2001, activitatea "Agricultură, vânătoare" nu conținea vânătoarea care era cuprinsă la "Silvicultură, exploatare forestieră și vânătoare".



**3.8. INDICATORI AI FORȚEI DE MUNCĂ, ÎN ANUL 2009,  
PE ACTIVITĂȚI ALE ECONOMIEI NAȚIONALE (CAEN Rev.2)**

	Populația ocupată -mii. persoane-	Numărul mediu al salariaților -persoane-		Numărul salariaților, la 31 decembrie -persoane-	
		Total	din care: femei	Total	din care: femei
<b>TOTAL</b> din care:	<b>229,4</b>	<b>124747</b>	<b>55918</b>	<b>128720</b>	<b>57809</b>
Agricultură,silvicultură și pescuit	68,8	2124	671	2172	693
Industrie - total	55,6	40620	14361	42508	15395
- Industrie extractivă	3,0	2935	266	3025	270
- Industrie prelucrătoare	47,1	32858	13016	34625	14045
- Producția și furnizarea de energie electrică și termică, gaze, apă caldă și aer condiționat	2,3	2452	523	2324	499
-Distribuția apei,salubritate,gestionarea deșeurilor, activități de decontaminare	3,2	2375	556	2534	581
Construcții	13,3	10143	820	9792	814
Comerț cu ridicata și cu amănuntul, repararea autovehiculelor și motocicletelor	29,5	20616	9978	21241	9593
Hoteluri și restaurante	3,4	2937	2198	7908	1786
Transport și depozitare	12,5	7743	1744	3285	2556
Informații și comunicații	1,4	1496	367	1356	386
Intermedieri financiare și asigurări	2,5	2406	1671	2484	1767
Tranzacții imobiliare	0,8	480	218	477	216
Activități profesionale,științifice și tehnice	2,4	1770	804	1882	945
Activități de servicii administrative și activități de servicii suport	3,1	2713	606	3090	614
Administrație publică și apărare,asigurari sociale din sistemul public	5,3	5063	2595	5287	2709
Invățământ	11,9	11576	8765	11758	8996
Sănătate și asistență socială	13,1	12733	10094	12947	10271
Activități de spectacole,culturale și recreative	1,9	1488	729	1670	757
Alte activități de servicii	3,9	839	297	863	311

**Notă:** La prezentarea datelor este utilizată Clasificarea Activităților din Economia Națională – CAEN Rev.2, elaborată de Institutul Național de Statistică și care este compatibilă cu clasificările utilizate în statistica europeană (NACE Rev. 2) și internațională (ISIC Rev.4).

CAEN Rev.2 este utilizată la nivel național începând cu 01.01.2008 în temeiul Ordinului nr. 337/2007 al Președintelui INS, privind actualizarea Clasificării Activităților din Economia Națională - CAEN, aprobată prin H.G. nr. 656/1997.

**3.9. NUMĂRUL ȘOMERILOR ȘI RATA ȘOMAJULUI**  
**- la sfârșitul anului -**

	2000	2001	2002	2003	2004	2005	2006	2007	2008	2009
<b>NUMĂRUL ȘOMERILOR INREGISTRAȚI - TOTAL</b>	<b>18887</b>	<b>15488</b>	<b>16554</b>	<b>17360</b>	<b>10736</b>	<b>11473</b>	<b>13082</b>	<b>10691</b>	<b>11607</b>	<b>19999</b>
din care: femei	8058	6434	6256	7139	4793	4965	5598	4675	5245	8389
<b>din total:</b>										
- Beneficiari de ajutor de șomaj și ajutor de integrare profesională - total	7094	6280	4079	6461	4275	5401	4004	3095	4166	11702
din care: femei	3139	2661	2061	3161	1976	2415	1971	1601	2205	5181
- Beneficiari de alocație de sprijin <sup>1)</sup> - total	9234	7064	2892	23	-	-	-	-	-	-
din care: femei	4000	2709	1061	1	-	-	-	-	-	-
- Beneficiari de plăți compensatorii <sup>2)</sup>	1536	56	-	-	-	-	-	-	-	-
din care: femei	507	9	-	-	-	-	-	-	-	-
Șomeri neindemnizați - total	1023	2088	9583	10876	6461	6072	9078	7596	7441	8297
din care: femei	412	1055	3134	3977	2817	2550	3627	3074	3040	3208
<b>RATA ȘOMAJULUI-TOTAL (%)</b>	<b>7,1</b>	<b>6,1</b>	<b>6,4</b>	<b>6,7</b>	<b>4,4</b>	<b>4,6</b>	<b>5,2</b>	<b>4,3</b>	<b>4,7</b>	<b>8,0</b>
din care: femei	6,4	5,2	5,1	6,0	4,2	4,3	4,8	4,1	4,6	7,6

<sup>1)</sup> Ca urmare a expirării perioadei de 270 de zile de acordare a ajutorului de șomaj.

<sup>2)</sup> Conform OUG 98/1999.

### 3.10. ȘOMERI PE CATEGORII, DUPĂ NIVELUL DE PREGĂTIRE

- la sfârșitul anului -

- persoane -

	2000	2001	2002	2003	2004	2005	2006	2007	2008	2009
<b>ȘOMERI INREGISTRAȚI - TOTAL</b>	<b>18887</b>	<b>15488</b>	<b>16554</b>	<b>17360</b>	<b>10736</b>	<b>11473</b>	<b>13082</b>	<b>10691</b>	<b>11607</b>	<b>19999</b>
<b>Beneficiază de ajutor de șomaj și ajutor de integrare profesională - total</b>	<b>7094</b>	<b>6280</b>	<b>4079</b>	<b>6461</b>	<b>4275</b>	<b>5401</b>	<b>4004</b>	<b>3095</b>	<b>4166</b>	<b>11702</b>
din care, după nivelul de instruire:										
- primar, gimnazial și profesional	3985	3826	2342	3640	2480	3557	2463	1784	2566	7036
- liceal și postliceal	2834	2202	1497	2394	1550	1568	1327	1078	1244	3607
- universitar	275	252	240	427	245	276	214	233	356	1059
<b>Beneficiază de alocație de sprijin <sup>1)</sup> - total</b>	<b>9234</b>	<b>7064</b>	<b>2892</b>	<b>23</b>	<b>-</b>	<b>-</b>	<b>-</b>	<b>-</b>	<b>-</b>	<b>-</b>
din care, după nivelul de instruire:										
- primar, gimnazial și profesional	6155	4801	2077	23	-	-	-	-	-	-
- liceal și postliceal	2924	2107	748	-	-	-	-	-	-	-
- universitar	155	156	67	-	-	-	-	-	-	-
<b>Beneficiază plăți compensatorii <sup>2)</sup> - total</b>	<b>1536</b>	<b>56</b>	<b>-</b>	<b>-</b>	<b>-</b>	<b>-</b>	<b>-</b>	<b>-</b>	<b>-</b>	<b>-</b>
din care, după nivelul de instruire:										
- primar, gimnazial și profesional	1079	45	-	-	-	-	-	-	-	-
- liceal și postliceal	412	11	-	-	-	-	-	-	-	-
- universitar	45	-	-	-	-	-	-	-	-	-
<b>Nu beneficiază de drepturi bănești <sup>3)</sup> total</b>	<b>1023</b>	<b>2088</b>	<b>9583</b>	<b>10876</b>	<b>6461</b>	<b>6072</b>	<b>9078</b>	<b>7596</b>	<b>7441</b>	<b>8297</b>
din care, după nivelul de instruire:										
- primar, gimnazial și profesional	742	1518	9401	10411	5391	5594	8247	6785	6525	7675
- liceal și postliceal	271	548	165	421	859	386	661	649	650	420
- universitar	10	22	17	44	211	92	170	162	266	202

<sup>1)</sup> Ca urmare a expirării perioadei de 270 de zile de acordare a ajutorului de șomaj.

<sup>2)</sup> Conform OUG 98/1999.

<sup>3)</sup> Nu beneficiază de prevederile Legii 1/1991.

### 3.11. NUMĂRUL ACCIDENTAȚILOR DIN ACCIDENTELE DE MUNCĂ

	2000	2001	2002	2003	2004	2005	2006	2007	2008	2009
<b>NUMĂR ACCIDENTAȚI</b>										
<b>TOTAL - din care:</b>	<b>112</b>	<b>104</b>	<b>137</b>	<b>132</b>	<b>124</b>	<b>106</b>	<b>99</b>	<b>127</b>	<b>124</b>	<b>81</b>
- mortal	6	8	13	10	5	12	8	9	8	9
- incapacitate temporară de muncă	106	96	124	122	119	94	91	118	116	72
<b>ACCIDENTE COLECTIVE</b>										
- număr accidente	-	-	1	1	-	-	-	-	-	-
- număr accidentați, din care:	-	-	3	7	-	-	-	-	-	-
- mortal	-	-	1	-	-	-	-	-	-	-
<b>RATA ACCIDENTELOR DE MUNCĂ (%)</b>	<b>0,65</b>	<b>0,52</b>	<b>0,69</b>	<b>0,76</b>	<b>0,70</b>	<b>0,60</b>	<b>0,57</b>	<b>0,82</b>	<b>0,69</b>	<b>0,55</b>

### 3.12. CONFLICTE DE INTERESE

	2000	2001	2002	2003	2004	2005	2006	2007	2008	2009
<b>NUMĂRUL CONFLICTELOR DE INTERESE</b>	<b>4</b>	<b>-</b>	<b>4</b>	<b>1</b>	<b>3</b>	<b>1</b>	<b>5</b>	<b>-</b>	<b>1</b>	<b>1</b>
<b>In % față de total țară</b>	<b>2,8</b>	<b>-</b>	<b>3,5</b>	<b>0,8</b>	<b>3,8</b>	<b>1,0</b>	<b>5,3</b>	<b>-</b>	<b>0,9</b>	<b>1,1</b>

## **CAPITOLUL 4**

### **VENITURILE POPULAȚIEI**

- ◆ Veniturile populației

## CUPRINS

### VENITURILE POPULAȚIEI

4. 1. Câștigul salarial mediu lunar pe activități ale economiei naționale (CAEN Rev.1)
4. 2. Câștigul salarial mediu lunar pe activități ale economiei naționale (CAEN Rev.2)
4. 3. Câștigul salarial mediu brut lunar pe forme de proprietate
4. 4. Câștigul salarial mediu net lunar pe forme de proprietate
4. 5. Indicii câștigului salarial real

### Sursa datelor

Anuarul Statistic al României - ediția 2010  
Anchetele statistice în unitățile economico-sociale din sectoarele public, mixt, privat, cooperatist și obștesc.

### Precizări metodologice

Câștigul salarial nominal brut cuprinde:

- salariile - respectiv drepturile în bani și în natură cuvenite salariaților pentru munca efectiv prestată (inclusiv pentru timpul lucrat suplimentar), potrivit formei de salarizare aplicate, sporurile și indemnizațiile acordate ca procent din salariu sau în sume fixe, alte adaosuri la salarii potrivit legii, sumele plătite pentru timpul nelucrat (indemnizațiile pentru concediile de odihnă și de studii, zile de sărbătoare și alte zile libere, sumele plătite din fondul de salarii pentru concedii medicale), premiile, primele de vacanță și alte sume plătite din fondul de salarii conform actelor normative sau contractelor colective de muncă;

- sumele plătite din profitul net și din alte fonduri.

Câștigul salarial nominal net se calculează scăzând din câștigul salarial nominal brut următoarele elemente: impozitul aferent, contribuția salariaților la bugetul asigurărilor pentru șomaj, contribuția individuală de asigurări sociale de stat și contribuția salariaților pentru asigurările sociale de sănătate.

Indicele câștigului salarial real s-a calculat ca raport între indicele câștigului salarial nominal mediu net și indicele prețurilor de consum al populației la nivel de țară.

**ABATERILE CÂȘTIGULUI SALARIAL NOMINAL MEDIU NET LUNAR  
FAȚĂ DE MEDIA PE JUDEȚ ÎN ANUL 2009**

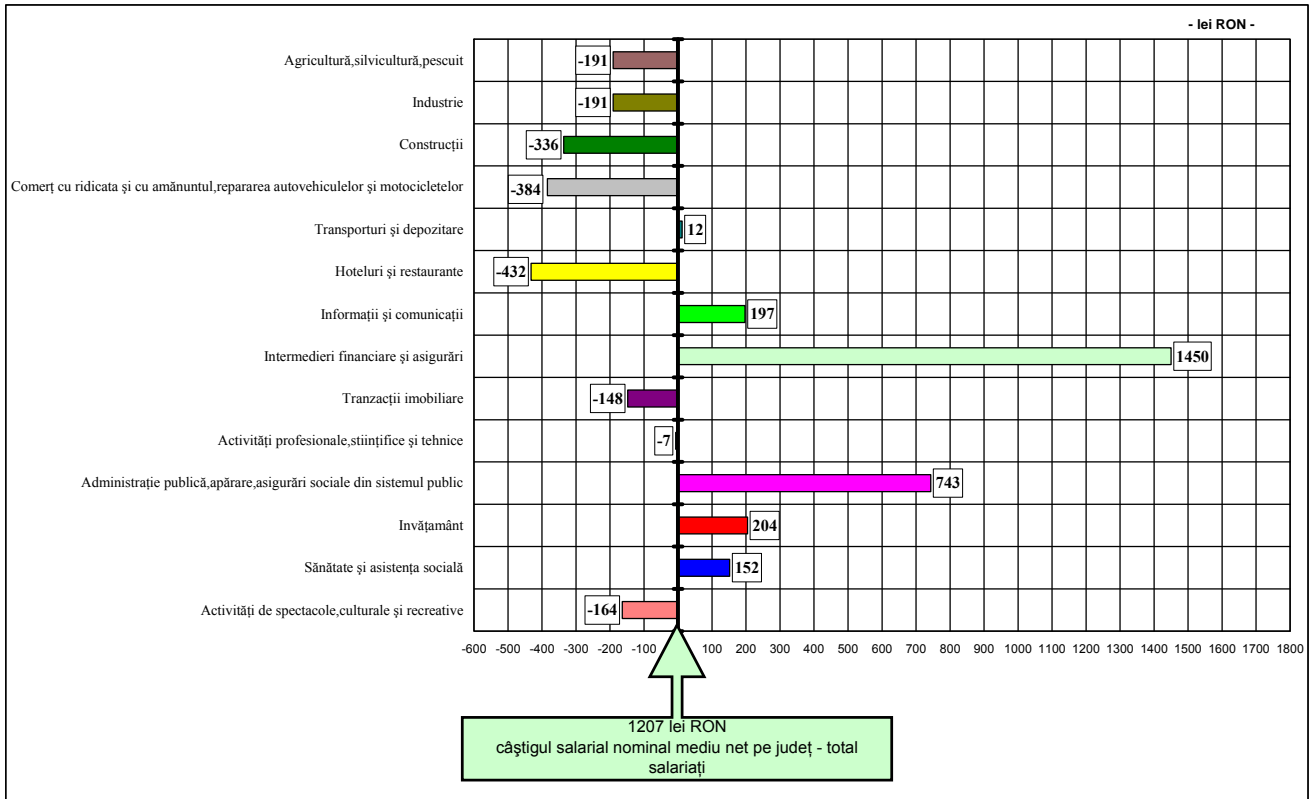

**ABATERILE CÂȘTIGULUI SALARIAL NOMINAL MEDIU NET LUNAR  
FAȚĂ DE MEDIA PE JUDEȚ ÎN ANUL 2009**

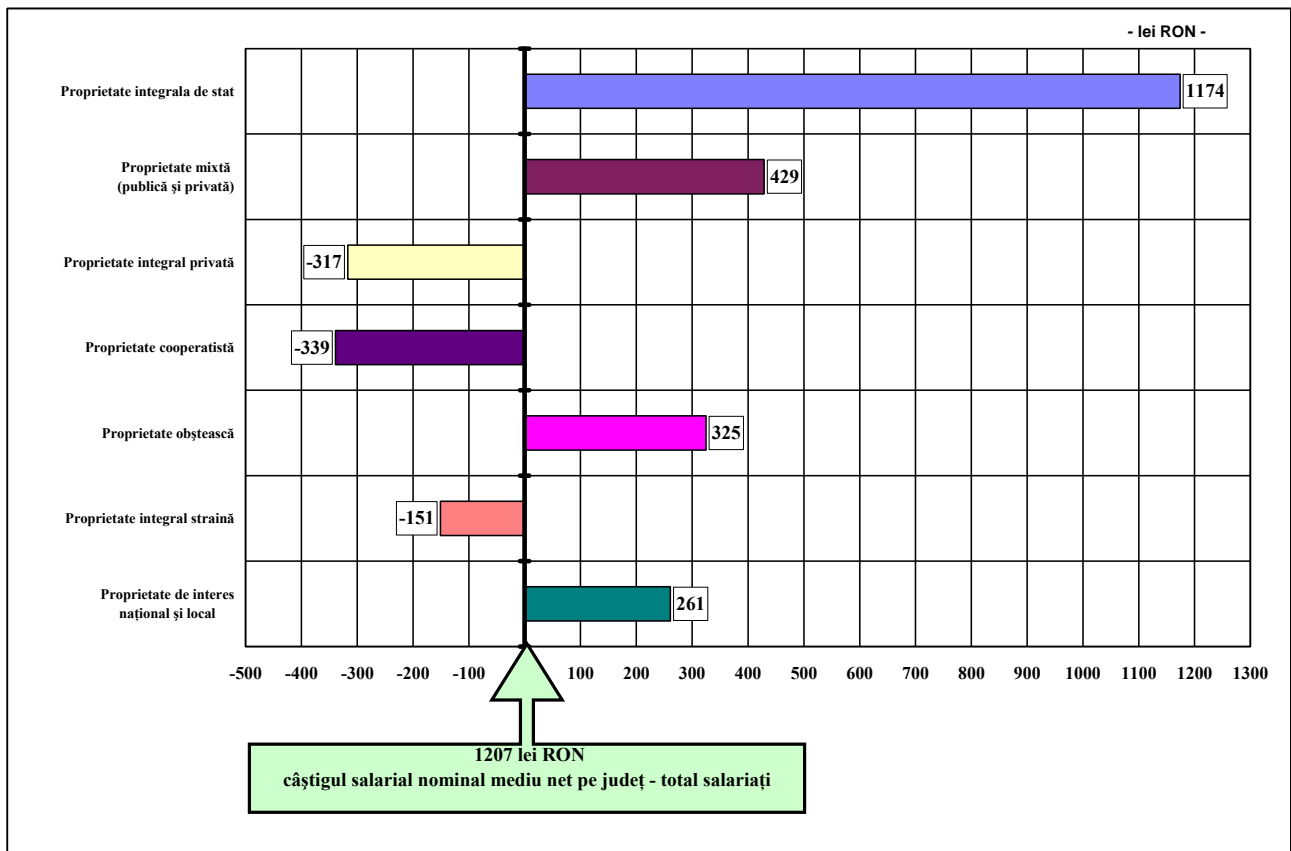

**4.1. CÂȘTIGUL SALARIAL MEDIU LUNAR  
PE ACTIVITĂȚI ALE ECONOMIEI NAȚIONALE (CAEN Rev.1)**

- lei/ salariat -

	BRUT								NET							
	2001	2002	2003	2004	2005 <sup>*)</sup>	2006 <sup>*)</sup>	2007 <sup>*)</sup>	2008 <sup>*)</sup>	2001	2002	2003	2004	2005 <sup>*)</sup>	2006 <sup>*)</sup>	2007 <sup>*)</sup>	2008 <sup>*)</sup>
<b>TOTAL JUDEȚ din care:</b>	<b>3754401</b>	<b>4854047</b>	<b>6248753</b>	<b>7471752</b>	<b>861</b>	<b>1029</b>	<b>1265</b>	<b>1508</b>	<b>3303965</b>	<b>4254447</b>	<b>5435037</b>	<b>6770472</b>	<b>741</b>	<b>827</b>	<b>1032</b>	<b>1133</b>
Agricultură, vânătoare	2745512	3461546	3899296	4741190	575	615	809	1099	2356601	2995512	3374263	4183550	545	549	667	843
Silvicultură, exploatare forestieră	3065591	4664789	7398666	8121423	740	809	998	1508	2085052	3057922	4527857	5338768	478	591	609	1142
Piscicultura și pescuitul	2850682	3600001	4516927	5207143	552	587	779	1013	2822590	3136729	4257183	4895202	561	619	544	752
Industria extractivă	7682359	11518613	12715642	15210960	1546	2237	2832	3549	6971596	10505244	11472234	13988976	1382	2028	2608	2555
Industria prelucrătoare	3315094	4133475	5521418	7443060	778	859	1086	1276	2949247	3795614	4898089	6610930	708	733	897	983
Energia electrică și termică, gaze și apă	6450011	8467301	10493295	12569902	1747	1975	2378	3120	5923733	7890751	8745970	11087585	1435	1609	2005	2295
Construcții	3679568	4784521	5341338	6738303	654	816	983	1237	3201026	4370848	4778811	6051883	607	736	886	944
Comerț	2532612	3285136	5225746	4251845	560	765	988	1029	2229094	2769970	4615928	4144788	537	676	874	783
Hoteluri și restaurante	2276132	2575117	4210342	4661794	569	600	690	995	2407984	2612846	4412912	5374034	684	721	683	763
Transporturi și depozitare	4134504	5357953	7420188	8287876	876	1144	1365	1632	4067946	5604451	7122878	8350000	873	1192	1464	1221
Poștă și telecomunicații	6674486	10182450	11078799	11291570	1350	1098	1313	1618	6501187	8173039	10513137	10740148	943	910	1129	1210
Intermedieri financiare	10856725	14471541	17218066	21239095	2186	2304	2788	3804	4701989	6865570	9936553	10346591	1104	922	1335	2798
Tranzacții imobiliare și alte servicii	3463221	4499762	5926616	6424721	663	929	1019	1394	2866766	3261937	3852136	4936122	576	617	700	1046
Administrație publică și apărare	5268981	6827625	9076113	10391287	1357	1920	2538	3168	3003898	3827722	4675925	4495459	524	773	812	2339
Invățământ	3693704	5520800	6398828	7836813	1050	1313	1388	1813	2573962	3678329	3958696	6541409	840	782	946	1318
Sănătate și asistență socială	3709626	4489962	5739868	7110412	942	1121	1316	1291	2929060	3464032	4327390	5251304	678	819	1096	960
Celelalte activități ale economiei naționale	3274914	5743137	5553557	6953324	765	854	994	1300	2326542	2912562	4008386	5157011	555	659	884	981

<sup>\*)</sup> Începând cu anul 2005 câștigul salarial este exprimat în lei noi – RON.

Notă: Pentru anul 2001, activitatea “Agricultură, vânătoare” nu conținea vânătoarea care era cuprinsă la “Silvicultură, exploatare forestieră și vânătoare”.



**4.2. CÂȘTIGUL SALARIAL MEDIU LUNAR, ÎN ANUL 2009  
PE ACTIVITĂȚI ALE ECONOMIEI NAȚIONALE (CAEN Rev.2)**

	-lei / salariat -			
	BRUT		NET	
	Total	din care: femei	Total	din care: femei
<b>TOTAL</b> din care:	<b>1623</b>	<b>1604</b>	<b>1207</b>	<b>1189</b>
Agricultură, silvicultură și pescuit	1340	1201	1016	915
Industrie - total	1679	1407	1265	1074
- Industrie extractivă	3912	3713	2809	2668
- Industrie prelucrătoare	1328	1246	1016	959
- Producția și furnizarea de energie electrică și termică, gaze, apă caldă și aer condiționat	3622	3796	2634	2768
- Distribuția apei, salubritate, gestionarea deșeurilor, activități de decontaminare	1766	1811	1388	1399
Construcții	1165	1498	871	1106
Comerț cu ridicata și cu amănuntul, repararea autovehiculelor și motocicletelor	1098	1024	823	773
Hoteluri și restaurante	1016	1000	775	758
Transport și depozitare	1635	1588	1219	1195
Informații și comunicații	1904	2250	1404	1661
Intermedieri financiare și asigurări	3679	3294	2657	2390
Tranzacții imobiliare	1405	1420	1059	1064
Activități profesionale, științifice și tehnice	1643	1709	1200	1246
Activități de servicii administrative și activități de servicii suport	1365	2203	1019	1617
Administrație publică și apărare, asigurări sociale din sistemul public	2661	2862	1950	2088
Invățământ	1970	1922	1411	1370
Sănătate și asistență socială	1821	1721	1359	1274
Activități de spectacole, culturale și recreative	1411	1380	1043	1022
Alte activități de servicii	935	905	696	675

**Notă:** La prezentarea datelor este utilizată Clasificarea Activităților din Economia Națională – CAEN Rev.2, elaborată de Institutul Național de Statistică și care este compatibilă cu clasificările utilizate în statistica europeană (NACE Rev. 2) și internațională (ISIC Rev.4).

CAEN Rev.2 este utilizată la nivel național începând cu 01.01.2008 în temeiul Ordinului nr. 337/2007 al Președintelui INS, privind actualizarea Clasificării Activităților din Economia Națională - CAEN, aprobată prin H.G. nr. 656/1997.

### 4.3. CÂȘTIGUL SALARIAL MEDIU BRUT LUNAR PE FORME DE PROPRIETATE

- lei / salariat -

	2001	2002	2003	2004	2005 <sup>*)</sup>	2006 <sup>*)</sup>	2007 <sup>*)</sup>	2008 <sup>*)</sup>	2009 <sup>*)</sup>
<b>TOTAL JUDEȚ din care:</b>	<b>3754401</b>	<b>4854047</b>	<b>6248753</b>	<b>7471752</b>	<b>861</b>	<b>1029</b>	<b>1265</b>	<b>1508</b>	<b>1623</b>
Proprietate publică	5955979	8000793	10592996	12460550	1481	1732	2363	2946	3249
Proprietate mixtă (publică și privată)	4625398	6348077	8505081	10138669	1210	1414	1517	2120	2201
Proprietate privată	2963746	3772218	5077073	5900760	629	768	956	1115	1179
Proprietate cooperatistă	2205990	2827840	3773862	5050199	533	629	787	914	1139
Proprietate obștească	4302642	12028023	6182080	7160112	914	1072	1438	2019	2126
Proprietate integral străină	2822421	3978568	5030656	7086952	863	911	1132	1376	1395
Proprietate de interes național	3812054	5138642	6359148	7741921	1025	1277	1517	1793	2003

<sup>\*)</sup> Începând cu anul 2005 câștigul salarial este exprimat în lei noi – RON.

### 4.4. CÂȘTIGUL SALARIAL MEDIU NET LUNAR PE FORME DE PROPRIETATE

- lei / salariat -

	2001	2002	2003	2004	2005 <sup>*)</sup>	2006 <sup>*)</sup>	2007 <sup>*)</sup>	2008 <sup>*)</sup>	2009 <sup>*)</sup>
<b>TOTAL JUDEȚ din care:</b>	<b>2734030</b>	<b>3497464</b>	<b>4629628</b>	<b>5634486</b>	<b>671</b>	<b>784</b>	<b>950</b>	<b>1133</b>	<b>1207</b>
Proprietate publică	4082351	5515252	7609769	9014321	1123	1306	1730	2166	2381
Proprietate mixtă (publică și privată)	3291804	4501493	6210444	7417777	951	1081	1153	1586	1636
Proprietate privată	2225656	2805089	3813176	4596863	503	595	727	854	890
Proprietate cooperatistă	1721102	2187908	3053173	4070541	438	504	628	717	868
Proprietate obștească	3026548	7927806	4330597	5002133	705	806	1060	1511	1532
Proprietate integral străină	2111911	2883032	3883263	5502108	682	715	871	1051	1056
Proprietate de interes național	2821315	3659922	4675792	5733784	771	948	1124	1318	1468

<sup>\*)</sup> Începând cu anul 2005 câștigul salarial este exprimat în lei noi – RON.

#### 4.5. INDICIILE CÂȘTIGULUI SALARIAL REAL - total salariați -

- procente -

Față de:	1990	1995	2000	2001	2002	2003	2004	2005	2006	2007	2008	2009
1990	100,0	61,0	53,3	55,3	57,7	66,3	72,1	78,7	86,3	99,8	110,3	111,3
1991		75,8	65,9	68,4	71,4	82,0	89,2	97,4	106,8	123,4	136,5	137,7
1992		92,2	79,4	82,4	86,1	98,8	107,4	117,4	128,7	148,8	164,5	166,0
1993		110,8	96,1	99,7	104,1	119,5	130,0	142,0	155,7	180,0	199,0	200,8
1994		115,8	100,3	104,1	108,7	124,7	135,7	148,2	162,5	187,8	207,7	209,6
1995		100,0	86,7	90,9	93,9	107,8	117,3	128,1	140,5	162,4	179,6	181,2
1996			79,0	82,0	85,6	98,2	106,8	116,7	127,9	147,9	163,5	165,0
1997			94,9	98,5	102,9	118,1	128,4	140,3	153,8	177,8	196,6	198,4
1998			94,9	98,5	102,8	118,0	128,3	140,2	153,7	177,7	196,5	198,2
1999			92,1	95,6	99,8	114,6	124,6	136,1	149,3	172,5	190,8	192,5
2000			100,0	103,8	108,3	124,4	135,3	147,8	162,1	187,3	207,2	209,0
2001				100,0	104,4	119,9	130,4	142,5	156,2	180,5	199,6	201,4
2002					100,0	114,8	124,9	136,4	149,6	172,9	191,2	192,9
2003						100,0	108,8	118,8	130,3	150,6	166,5	168,0
2004							100,0	109,3	119,8	138,5	153,1	154,5
2005								100,0	109,6	126,7	140,1	141,4
2006									100,0	115,6	127,8	128,9
2007										100,0	110,6	111,6
2008											100,0	100,9
2009												100,0

#### INDICIILE CÂȘTIGULUI SALARIAL REAL

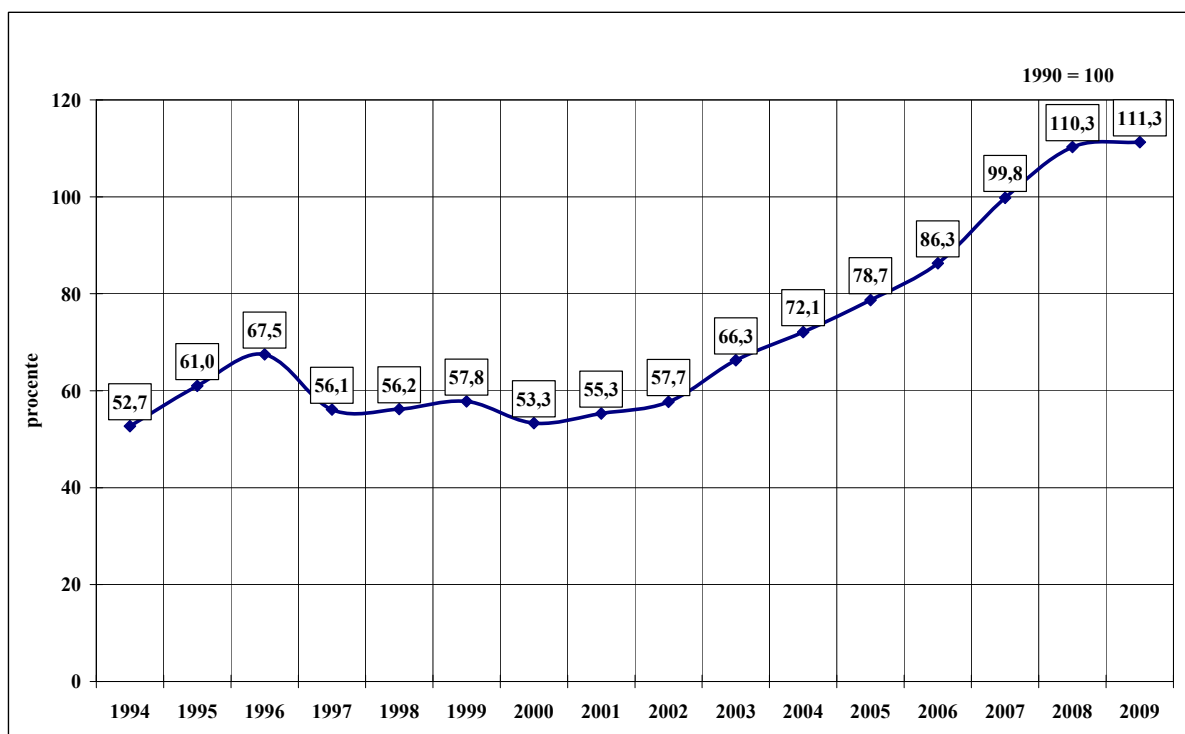

# CAPITOLUL 5

## PROTECȚIA SOCIALĂ

- ◆ Protecția socială a șomerilor
- ◆ Asigurări sociale
- ◆ Asistență socială

## CUPRINS

### PROTECȚIA SOCIALĂ A ȘOMERILOR

5.1. Cheltuieli cu protecția socială a șomerilor

### ASIGURĂRI SOCIALE

5.2. Numărul mediu al pensionarilor

5.3. Pensia medie lunară

### ASISTENȚĂ SOCIALĂ

5.4. Cantine de ajutor social

### Sursa datelor

Anuarul Statistic al României - ediția 2010

Agenția Județeană de Ocupare și Formare Profesională Mureș.

## Precizări metodologice

Cheltuielile cu protecția socială a șomerilor au fost grupate pe următoarele categorii:

- ajutorul de șomaj și ajutorul de integrare profesională - plătite la cererea persoanelor îndreptățite conform Legii nr. 1/1991, republicată în anul 1994 și completată prin OUG nr. 47/1997, pe o perioadă de cel mult 270 zile calendaristice. Ajutorul de șomaj și, după caz, ajutorul de integrare profesională, constă într-o sumă calculată în funcție de categoriile de persoane și vechimea în muncă; începând cu anul 2005 categoria de ajutor de șomaj a fost înlocuită cu indemnizație de șomaj (șomeri cu experiență în muncă) conform art. 39 din Legea nr. 76 / 2002, iar categoria de ajutor de integrare profesională a fost înlocuită cu indemnizație de șomaj (șomeri fără experiență în muncă) conform art. 40 din Legea nr. 76 / 2002 privind sistemul asigurărilor pentru șomaj și stimularea ocupării forței de muncă;
- alocația de sprijin - s-a acordat persoanelor care au beneficiat de ajutor de șomaj sau ajutorul de integrare profesională, care nu au putut să se încadreze în muncă. Alocația de sprijin se acordă pe o perioadă de cel mult 18 luni (Legea nr. 1/1991); începând cu anul 2005, categoria alocație de sprijin nu mai există;
- cheltuielile pentru formarea profesională reprezintă cheltuielile efectuate pentru calificarea și recalificarea șomerilor și cuprind în principal cheltuielile pentru organizarea cursurilor, dotarea centrelor proprii de calificare, popularizare prin mass-media a posibilităților de calificare și recalificare în vederea reconversiei profesionale, a agenților cu locuri de muncă disponibile pe meserii etc.;
- cheltuielile cu plata absolvenților reprezintă suma ce s-a acordat de la buget angajatorilor care au încadrat în muncă, tineri absolvenți, pe o perioadă nedeterminată. Suma lunară acordată este echivalentă salariului minim brut pe țară, pentru o perioadă de 12 luni (conform Legii nr. 76/2002);
- plățile pentru stimularea șomerilor care se angajează înainte de expirarea perioadei de șomaj, plățile pentru stimularea mobilității forței de muncă și plățile pentru stimularea angajatorilor care încadrează șomeri din categoria defavorizați sunt categorii noi de cheltuieli, conform Legii 76/2002 privind sistemul asigurărilor pentru șomaj și stimularea ocupării forței de muncă intrată în vigoare la data de 1 martie 2002;
- alte cheltuieli - care cuprind, în principal, cheltuielile privind protecția socială a personalului care lucrează în unități de interes strategic, pe perioada când acestea sunt lipsite de comenzi (Legea nr. 80/1993, modificată prin Legea nr. 51/1994) și creditele acordate întreprinderilor mici și mijlocii pentru înființarea de noi locuri de muncă.

Pensia medie lunară s-a calculat prin raportarea sumelor cuvenite (conform deciziei de pensionare), pensionarilor existenți în plată în anul de referință, la numărul mediu anual al pensionarilor și numărul de luni ale anului. Nu s-au luat în considerare sumele cuvenite drept pensie suplimentară. Fondurile necesare pentru plata pensiilor suplimentare se formează din contribuția angajaților. În pensia medie lunară nu sunt cuprinse date referitoare la pensionarii militari.

## 5.1. CHELTUIELI CU PROTECȚIA SOCIALĂ A ȘOMERILOR

- milioane lei prețuri curente -

	2001	2005 <sup>*)</sup>	2006 <sup>*)</sup>	2007 <sup>*)</sup>	2008 <sup>*)</sup>	2009 <sup>*)</sup>
<b>TOTAL JUDEȚ</b>	<b>158682</b>	<b>27618453</b>	<b>28378023</b>	<b>27524763</b>	<b>31257352</b>	<b>65359567</b>
Ajutor de șomaj	68434	13335561	13583360	12720611	15068843	41527124
Ajutor de integrare profesională	8842	960517	805426	711491	660333	1650079
Alocație de sprijin	27376	-	-	-	-	-
Cheltuieli pentru formarea profesională	253	485494	774477	557748	559498	211601
Plata absolvenților <sup>1)</sup>	4725	2515698	2554445	2182627	2255980	2160156
Plăți pentru stimularea șomerilor care se angajează înainte de expirarea perioadei de șomaj <sup>2)</sup>	-	506203	332962	358533	593839	515859
Plăți pentru stimularea mobilității forței de muncă <sup>2)</sup>	-	46900	85120	134760	139470	190880
Plăți pentru stimularea angajatorilor care încadrează șomeri din categoria defavorizați <sup>2)</sup>	-	1915411	1447671	1568900	1811209	1122664
Plăți compensatorii	18372	136177	614929	204057	254955	84965
Alte cheltuieli <sup>3)</sup>	30680	7716492	8179633	9086036	9554477	17545820

<sup>\*)</sup> Incepând cu anul 2005 sumele alocate sunt exprimate în lei noi – RON.

<sup>1)</sup> Conform Ordonanței Guvernului nr.32/1994, privind încadrarea în muncă a absolvenților instituțiilor de învățământ.

<sup>2)</sup> Categoriile noi de cheltuieli, conform Legii nr. 76/2002, privind sistemul asigurărilor pentru șomaj și stimularea ocupării forței de muncă.

<sup>3)</sup> Inclusiv Legea nr. 80/1993, modificată prin Legea nr. 51/1994, privind protecția socială a personalului civil care lucrează în industria destinată apărării naționale și ordinii publice.

## 5.2. NUMĂRUL MEDIU AL PENSIONARILOR

	2001	2002	2003	2004	2005	2006	2007	2008	2009
Pensionari de asigurări sociale de stat	127174	129818	131241	132530	133263	134635	134578	136207	139928
Pensionari I.O.V.R.	576	534	475	416	358	316	266	...	...
Beneficiari de ajutor social	231	195	167	145	122	95	78	...	...
Pensionari agricultori	55394	52379	48848	45892	40859	33627	30442	28264	25893

### 5.3. PENSIA MEDIE LUNARĂ PE CATEGORII DE PENSIONARI

- lei / persoană -

	2001	2002	2003	2004	2005 <sup>*)</sup>	2006 <sup>*)</sup>	2007 <sup>*)</sup>	2008 <sup>*)</sup>	2009 <sup>*)</sup>
Pensionari de asigurări sociale de stat	1257322	1578044	1808870	2248257	258	298	384	569	680
Pensionari I.O.V.R.	1269505	1529735	1753847	1984243	209	224	234	...	...
Beneficiari de ajutor social	433612	538460	584136	685883	76	86	109	...	...
Pensionari agricultori	276398	349297	388665	734359	87	112	154	251	299

<sup>\*)</sup> Începând cu anul 2005 sumele alocate sunt exprimate în lei noi – RON.

### 5.4. NUMĂRUL CANTINELOR DE AJUTOR SOCIAL

	2001	2002	2003	2004	2005	2006	2007	2008	2009
<b>CANTINE DE AJUTOR SOCIAL</b>									
- Unități ( secții ) - număr	2	7	6	7	7	4	4	4	5
- Capacitate - locuri	96	274	254	265	305	276	251	226	376
<b>BENEFICIARI</b> (număr mediu zilnic-persoane)	111	263	247	256	256	258	237	219	302



## **CAPITOLUL 6**

### **SĂNĂTATE**

## CUPRINS

- 6.1. Cadre medico-sanitare la sfârșitul anului
- 6.2. Cadre medico-sanitare în sectorul particular
- 6.3. Unități sanitare pe forme de proprietate
- 6.4. SIDA - cazuri înregistrate

### Sursa datelor

Anuarul Statistic al României - ediția 2010.  
Rapoarte statistice, date obținute de la Direcția de Sănătate Publică Mureș.  
Pentru cazurile SIDA - Inspectoratul de Poliție Sanitară și Medicină Preventivă  
Mureș, Laboratorul de epidemiologie.

### Precizări metodologice

În numărul medicilor, stomatologilor și personalului sanitar mediu este inclus și personalul corespunzător din Ministerul Apărării Naționale, Ministerul de Interne și Serviciul Român de Informații.

În numărul personalului sanitar mediu au fost incluși: asistenți medicali, surori medicale, tehnicieni sanitari, oficanți medicali, moașe, laboranți și alte categorii de personal sanitar cu studii medii asimilate.

În numărul paturilor din spitale sunt incluse și paturile pentru nou-născuți din spitale sau secțiile de ginecologie-obstetrică; nu sunt incluse paturile pentru însoțitori.

Numărul cabinetelor medicale și stomatologice, precum și numărul laboratoarelor medicale proprietate publică, nu se urmăresc separat, acestea fiind integrate în numărul spitalelor, policlinicilor sau dispensarelor medicale.

**6.1. CADRE MEDICO-SANITARE**  
- la sfârșitul anului -

	2001 <sup>*)</sup>	2002 <sup>*)</sup>	2003 <sup>*)</sup>	2004 <sup>*)</sup>	2005 <sup>*)</sup>	2006 <sup>*)</sup>	2007 <sup>*)</sup>	2008	2009
<b>MEDICI</b>	<b>1580</b>	<b>1690</b>	<b>1674</b>	<b>1746</b>	<b>1792</b>	<b>1843</b>	<b>1790</b>	<b>2052</b>	<b>1856</b>
Locuitori la un medic	381	348	350	335	326	316	325	283	313
Medici la 10000 locuitori	26,2	28,7	28,6	29,9	30,7	31,6	30,8	35,3	32,0
<b>STOMATOLOGI</b>	<b>226</b>	<b>268</b>	<b>277</b>	<b>285</b>	<b>250</b>	<b>260</b>	<b>280</b>	<b>322</b>	<b>359</b>
Locuitori la un stomatolog	2665	2195	2115	2049	2334	2243	2078	1805	1618
Stomatologi la 10000 locuitori	3,8	4,6	4,7	4,9	4,3	4,5	4,8	5,5	6,2
<b>FARMACIȘTI</b>	<b>393</b>	<b>392</b>	<b>340</b>	<b>333</b>	<b>316</b>	<b>328</b>	<b>407</b>	<b>402</b>	<b>389</b>
Locuitori la un farmacist	1533	1501	1723	1754	1846	1778	1429	1446	1493
Farmaciiști la 10000 locuitori	6,5	6,7	5,8	5,7	5,4	5,6	7,0	6,9	6,7
<b>PERSONAL SANITAR MEDIU</b>	<b>3831</b>	<b>4135</b>	<b>4077</b>	<b>4229</b>	<b>4236</b>	<b>4176</b>	<b>4406</b>	<b>4820</b>	<b>4404</b>
Locuitori la un cadru sanitar mediu	157	142	144	138	138	140	132	121	132
Personal sanitar mediu la 10000 locuitori	63,6	70,3	69,6	72,4	72,6	71,6	75,7	82,9	75,8
Personal sanitar mediu la un medic	2,4	2,4	2,4	2,4	2,4	2,3	2,5	2,3	2,4
<b>PERSONAL AUXILIAR</b>	<b>2176</b>	<b>2648</b>	<b>2614</b>	<b>2626</b>	<b>2466</b>	<b>2370</b>	<b>2480</b>	<b>2537</b>	<b>2430</b>

<sup>\*)</sup> Inklusiv sector particular și mixt.

**6.2. CADRE MEDICO-SANITARE IN SECTORUL PARTICULAR**  
- la sfârșitul anului -

	Medici	Stomatologi	Farmaciiști	Personal mediu sanitar
2001	97	97	311	282
2002	103	144	321	278
2003	86	143	271	273
2004	89	152	271	417
2005	118	163	271	415
2006	126	195	285	471
2007	135	230	375	637
2008	381	233	375	1017
2009	239	262	355	654

### 6.3. UNITĂȚI SANITARE PE FORME DE PROPRIETATE

	2001	2002	2003	2004	2005	2006	2007	2008	2009
<b>PROPRIETATE MAJORITARĂ DE STAT</b>									
<b>UNITĂȚI</b>									
Spitale	7	7	6	6	6	6	8	9	9
Policlinici	3	2	2	2	2	2	-	-	-
Dispensare medicale	7	10	6	7	5	5	5	6	5
Preventorii	1	1	1	1	1	1	1	1	1
Creșe	9	-	8	8	8	8	8	8	8
Farmacii publice <sup>1)</sup>	13	12	13	14	15	14	15	12	12
<b>PATURI</b>									
Paturi în spitale <sup>2)</sup>	5156	4903	4300	4285	4285	4285	4273	4250	4230
Paturi în creșe	225	-	205	205	215	210	285	36	387
Paturi în preventorii	127	105	105	105	105	105	80	80	80
<b>PATURI LA 1000 LOCUITORI</b>									
Paturi în spitale	8,6	8,3	7,3	7,3	7,3	7,3	7,3	7,3	7,3
<b>PROPRIETATE PRIVATĂ</b>									
Policlinici	10	12	18	22	43	46	45	47	42
Cabinete medicale	196	234	77	82	96	92	125	121	127
Cabinete stomatologice	122	145	150	157	163	194	229	255	262
Laboratoare medicale	2	3	6	7	7	7	36	40	47
Laboratoare de tehnică dentară	37	50	60	59	68	69	70	74	58
Farmacii <sup>1)</sup>	132	142	142	142	142	167	183	196	199
Depozite farmaceutice	16	14	14	14	14	14	14	14	14

<sup>1)</sup> Inclusiv puncte farmaceutice.

<sup>2)</sup> Inclusiv în staționare.

**6.4. SIDA - CAZURI INREGISTRATE**  
- la sfârșitul anului -

	2001	2002	2003	2004	2005	2006	2007	2008	2009
<b>AMBELE SEXE</b>									
<b>Distribuția cazurilor SIDA pe grupe de vârstă (la data diagnosticului)</b>									
<b>TOTAL JUDEȚ</b>	24	23	69	10	18	6	9	23	2
<b>din care:</b>									
<b>COPII</b>	17	7	12	-	3	-	1	1	-
0 - 11 luni	-	-	-	-	-	-	-	-	-
1 - 4 ani	-	-	-	-	-	-	1	1	-
5 - 12 ani	17	7	12	-	3	-	-	-	-
<b>ADOLESCENȚI ȘI ADULȚI</b>	7	16	57	10	15	6	8	22	2
<b>Distribuția cazurilor SIDA la copii, după calea de transmitere</b>									
<b>TOTAL COPII</b>	17	7	12	-	3	-	1	1	-
Mamă – copil	-	-	-	-	1	-	1	-	-
Hemofilie / coagulopații	-	-	-	-	-	-	-	-	-
Recipient transfuzii	-	-	-	-	-	-	-	-	-
Nozocomial	11	-	-	-	-	-	-	-	-
Necunoscută	6	7	12	-	2	-	-	1	-
<b>MASCULIN</b>									
<b>Distribuția cazurilor SIDA pe grupe de vârstă (la data diagnosticului)</b>									
<b>TOTAL JUDEȚ</b>	15	12	36	7	14	4	5	14	2
<b>din care:</b>									
<b>COPII</b>	12	3	7	-	2	-	1	1	-
0 - 11 luni	-	-	-	-	-	-	-	-	-
1 - 4 ani	-	-	-	-	-	-	1	1	-
5 - 12 ani	12	3	7	-	2	-	-	-	-
<b>ADOLESCENȚI ȘI ADULȚI</b>	3	9	29	7	12	4	4	13	2
<b>Distribuția cazurilor SIDA la copii, după calea de transmitere</b>									
<b>TOTAL COPII</b>	12	3	7	-	2	-	1	1	-
Mamă – copil	-	-	-	-	1	-	1	-	-
Hemofilie / coagulopații	-	-	-	-	-	-	-	-	-
Recipient transfuzii	-	-	-	-	-	-	-	-	-
Nozocomial	8	-	-	-	-	-	-	-	-
Necunoscută	4	3	7	-	1	-	-	1	-
<b>FEMININ</b>									
<b>Distribuția cazurilor SIDA pe grupe de vârstă (la data diagnosticului)</b>									
<b>TOTAL JUDEȚ</b>	9	11	33	3	4	2	4	9	-
<b>din care:</b>									
<b>COPII</b>	5	4	5	-	1	-	-	-	-
0 - 11 luni	-	-	-	-	-	-	-	-	-
1 - 4 ani	-	-	-	-	-	-	-	-	-
5 - 12 ani	5	4	5	-	1	-	-	-	-
<b>ADOLESCENȚI ȘI ADULȚI</b>	4	7	28	3	3	2	4	9	-
<b>Distribuția cazurilor SIDA la copii, după calea de transmitere</b>									
<b>TOTAL COPII</b>	5	4	5	-	1	-	-	-	-
Mamă – copil	-	-	-	-	-	-	-	-	-
Hemofilie / coagulopații	-	-	-	-	-	-	-	-	-
Recipient transfuzii	-	-	-	-	-	-	-	-	-
Nozocomial	3	-	-	-	-	-	-	-	-
Necunoscută	2	4	5	-	1	-	-	-	-

# **CAPITOLUL 7**

## **INVĂȚĂMÂNT**

## CUPRINS

### INVĂȚĂMÂNT

- 7.1. Invățământul de toate gradele
- 7.2. Populația școlară din învățământul de toate gradele, pe sexe
- 7.3. Invățământul preuniversitar după limba de predare
- 7.4. Absolvenții din învățământul de toate gradele
- 7.5. Personalul didactic din învățământul de toate gradele, pe sexe
- 7.6. Invățământul liceal, pe tipuri
- 7.7. Invățământul primar și gimnazial pentru copii cu deficiențe
- 7.8. Baza materială a învățământului de toate gradele

### Sursa datelor

Anuarul Statistic al României - ediția 2010.  
Raporte statistice întocmite de unitățile de învățământ.

### Precizări metodologice

Datele privind învățământul (rețeaua unităților școlare, copii în grădinițe, elevi, studenți, personal didactic) se referă la: învățământul preșcolar; învățământul primar (clasele I-IV); învățământul gimnazial (clasele V-VIII); învățământul special pentru copii cu deficiențe (clasele I-VIII); învățământul liceal; învățământul profesional de ucenici; învățământul postliceal și de maiștri; învățământul superior (institute, universități, academii).

Datele privind învățământul preuniversitar se referă la învățământul public, particular, cooperatist; datele privind învățământul universitar sunt prezentate pentru sectorul public și privat.

În numărul studenților sunt cuprinși și cei care urmează învățământul de subingineri, învățământul superior de scurtă durată (colegii), învățământul pedagogic de 3 ani precum și studenții străini care studiază în România. Nu sunt cuprinși studenții români care studiază în străinătate.

Personalul didactic a fost înregistrat numai la tipurile de școli în care au funcția de bază sau predau numărul cel mai mare de ore; sunt cuprinși și maiștri instructori care desfășoară activitate de învățământ.

**ABSOLVENȚII DIN ÎNVĂȚĂMÂNTUL DE TOATE GRADELE  
IN ANUL ȘCOLAR (UNIVERSITAR) 2008/2009**

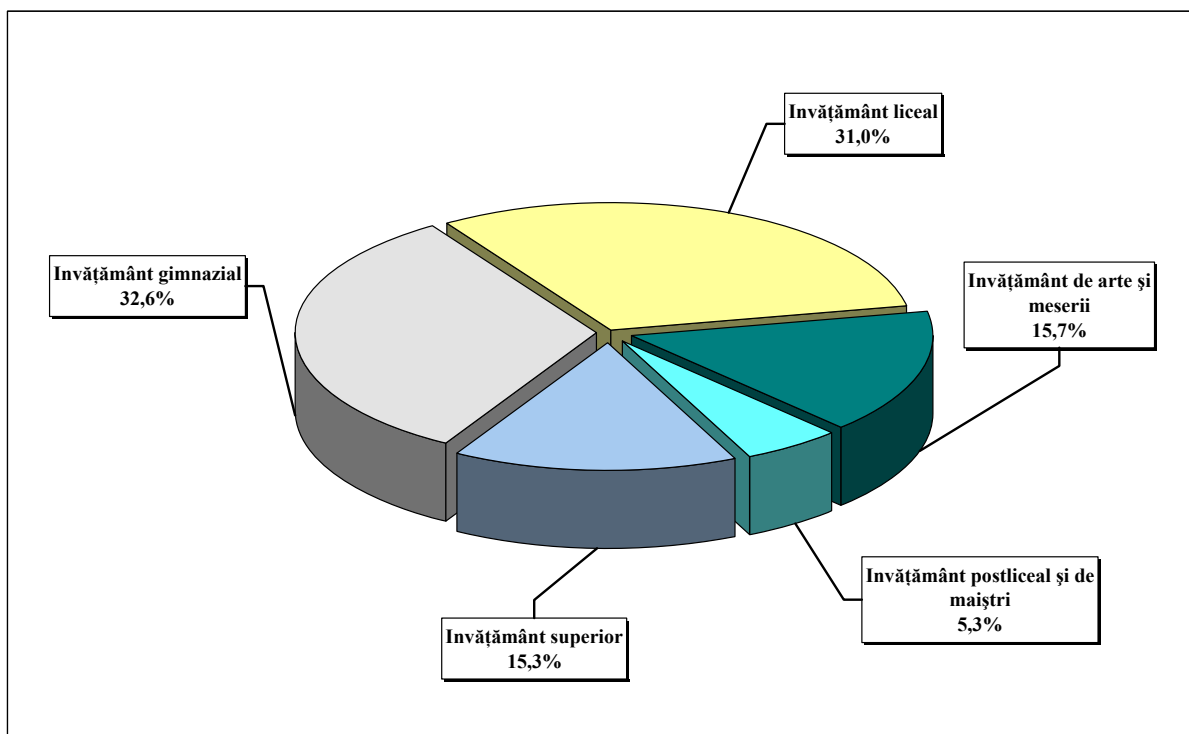

**PERSONALUL DIDACTIC DIN ÎNVĂȚĂMÂNTUL DE TOATE GRADELE  
IN ANUL ȘCOLAR (UNIVERSITAR) 2009/2010**

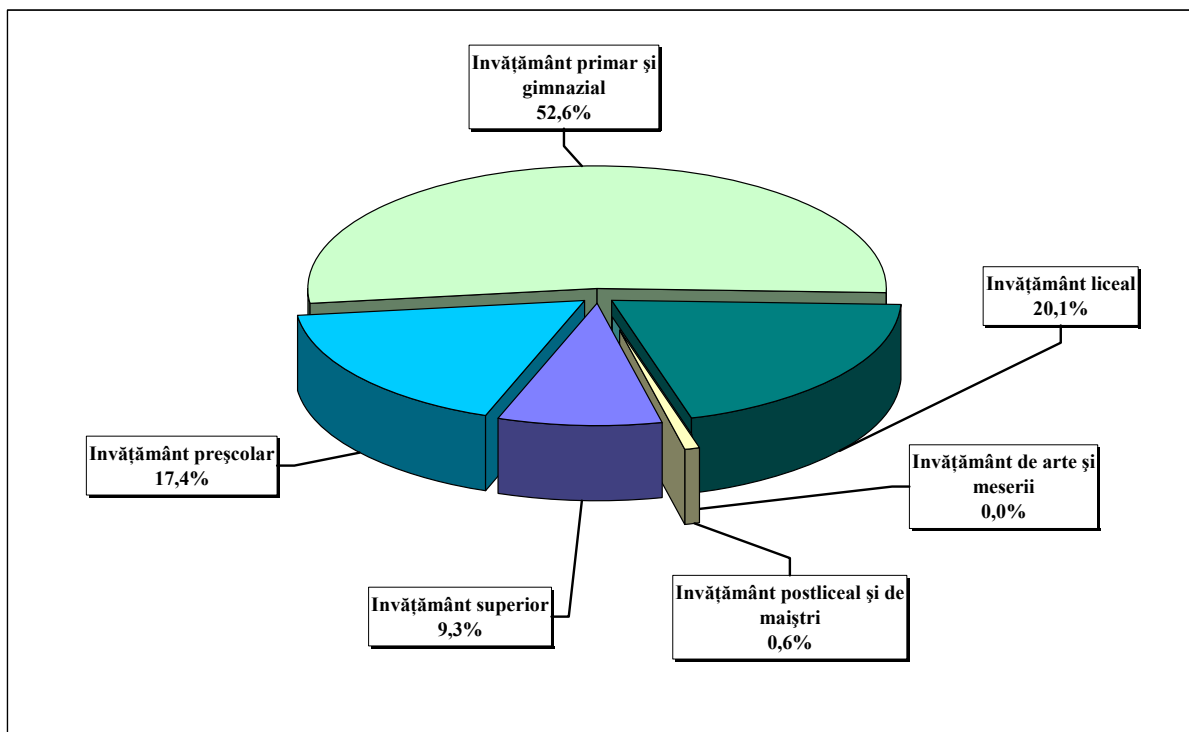



**7.1. ÎNVĂȚĂMÂNTUL DE TOATE GRADELE**  
(zi, seral și fără frecvență)

	2002 / 2003	2003 / 2004	2004 / 2005	2005 / 2006	2006 / 2007	2007 / 2008	2008 / 2009	2009 / 2010
<b>ÎNVĂȚĂMÂNTUL DE TOATE GRADELE</b>								
Număr unități	892	896	700	698	308	262	263	266
Populația școlară	114346	114060	113217	111991	110582	110582	108774	108903
Copii în grădinițe	20671	20488	20985	21442	21635	21760	21616	22071
Elevi - total	84043	82556	80670	78832	77582	77027	75702	75150
- Învățământ de zi	81855	80751	79057	76755	74962	73818	72168	71289
- Învățământ seral	2188	1805	248	290	582	432	534	1256
- Învățământ fără frecvență	-	-	1365	1787	2038	2777	3000	2605
Studenți - total	9632	11016	11562	11717	11365	11795	11456	11682
- Învățământ de zi	7468	8893	9409	10036	9974	10418	10463	10408
- Învățământ seral	53	24	11	7	-	-	-	457
- Învățământ fără frecvență	2111	2099	2142	1674	1391	1377	993	817
Personal didactic	8468	8531	8578	8450	8519	8377	8451	8470
<b>ÎNVĂȚĂMÂNT PREȘCOLAR</b>								
Grădinițe	421	425	429	427	81	80	77	77
Copii înscriși	20671	20488	20985	21442	21635	21760	21616	22071
Personal didactic	1283	1255	1298	1331	1393	1448	1467	1473
<b>ÎNVĂȚĂMÂNT PRIMAR ȘI GIMNAZIAL <sup>1)</sup></b>								
Școli	428	424	225	225	181	136	138	138
Elevi înscriși	57197	55705	53260	51409	50466	49652	48902	48497
Personal didactic	4804	4861	4835	4705	4671	4509	4537	4456
<b>ÎNVĂȚĂMÂNT LICEAL</b>								
Licee	36	39	39	37	37	37	36	40
Elevi înscriși	17871	17998	18145	17942	18587	19302	19459	21082
Personal didactic	1596	1700	1734	1682	1694	1656	1669	1701
<b>ÎNVĂȚĂMÂNT PROFESIONAL ȘI DE UCENICI</b>								
Școli	2	2	2	2	2	2	2	1
Elevi înscriși	5928	6253	6748	6873	6208	5500	4573	2862
Personal didactic	74	60	59	71	78	72	45	2
<b>ÎNVĂȚĂMÂNT POSTLICEAL ȘI DE MAIȘTRI</b>								
Școli	2	3	2	3	3	3	6	6
Elevi înscriși	3047	2600	2517	2608	2321	2573	2769	2709
Personal didactic	87	56	29	27	26	33	48	54
<b>ÎNVĂȚĂMÂNT SUPERIOR <sup>2)</sup></b>								
Institute	3	3	3	4	4	4	4	4
Facultăți	17	19	19	19	21	17	16	16
Studenți înscriși	9632	11016	11562	11717	11365	11795	11456	11682
Personal didactic	624	599	623	634	657	659	685	784
<b>REVIN LA 1000 LOCUITORI</b>								
Elevi - total	143	141	138	135	133	132	130	129

<sup>1)</sup> Inclusiv școli pentru copiii cu deficiențe;

<sup>2)</sup> Inclusiv învățământ superior privat.

Notă: Începând cu anul școlar 2003-2004, școlile profesionale s-au transformat în școli de arte și meserii, iar învățământul de ucenici s-a desființat.

**7.2. POPULAȚIA ȘCOLARĂ DIN INVĂȚĂMÂNTUL  
DE TOATE GRADELE, PE SEXE  
( zi, seral și fără frecvență )**

	2002 / 2003	2003 / 2004	2004 / 2005	2005 / 2006	2006 / 2007	2007 / 2008	2008 / 2009	2009 / 2010
<b>POPULAȚIA ȘCOLARĂ</b>								
<b>Total</b>	<b>114346</b>	<b>114060</b>	<b>113217</b>	<b>111991</b>	<b>110582</b>	<b>110582</b>	<b>108774</b>	<b>108903</b>
- Masculin	57129	57215	56928	56177	55393	55076	54070	54248
- Feminin	57217	56845	56289	55814	55189	55506	54704	54655
<b>INVĂȚĂMÂNTUL PREȘCOLAR</b>								
Total	20671	20488	20985	21442	21635	21760	21616	22071
- Masculin	10537	10511	10746	11047	11067	11147	11016	11322
- Feminin	10134	9977	10239	10395	10568	10613	10600	10749
<b>INVĂȚĂMÂNTUL PRIMAR ȘI GIMNAZIAL</b>								
Total	57197	55705	53260	51409	50466	49652	48902	48497
- Masculin	29638	28835	27530	26528	26092	25691	25262	25150
- Feminin	27559	26870	25730	24881	24374	23961	23640	23347
<b>INVĂȚĂMÂNTUL LICEAL</b>								
Total	17871	17998	18145	17942	18587	19302	19459	21082
- Masculin	7837	8020	8246	8328	8893	9355	9539	10612
- Feminin	10034	9978	9899	9614	9694	9947	9920	10470
<b>INVĂȚĂMÂNTUL PROFESIONAL ȘI DE UCENICI</b>								
Total	5928	6253	6748	6873	6208	5500	4573	2862
- Masculin	3950	4040	4277	4315	3940	3497	2920	1845
- Feminin	1978	2213	2471	2558	2268	2003	1653	1017
<b>INVĂȚĂMÂNTUL POSTLICEAL DE MAIȘTRI</b>								
Total	3047	2600	2517	2608	2321	2573	2768	2709
- Masculin	1126	1041	1064	1039	757	712	688	711
- Feminin	1921	1559	1453	1569	1564	1861	2080	1998
<b>INVĂȚĂMÂNTUL SUPERIOR</b>								
Total	9632	11016	11562	11717	11365	11795	11456	11682
- Masculin	4041	4768	5065	4920	4644	4674	4645	4608
- Feminin	5591	6248	6497	6797	6721	7121	6811	7074

**7.3. INVĂȚĂMÂNTUL PREUNIVERSITAR DUPĂ LIMBA DE PREDARE  
( zi, seral și fără frecvență )**

	2002 / 2003	2003 / 2004	2004 / 2005	2005 / 2006	2006 / 2007	2007 / 2008	2008 / 2009	2009 / 2010
<b>COPII ȘI ELEVI INSCRIȘI</b>								
<b>Total</b>	<b>95739</b>	<b>94191</b>	<b>92390</b>	<b>90793</b>	<b>90688</b>	<b>90714</b>	<b>89977</b>	<b>91650</b>
- Limba română	63880	62834	61226	60192	60031	60216	59527	60520
- Limba maghiară	30772	30133	30021	29431	29447	29282	29195	29876
- Limba germană	1087	1205	1121	1136	1156	1176	1209	1254
- Limba romanes	-	19	22	34	54	40	46	-
<i>Invățământul preșcolar</i>	20671	20488	20985	21442	21635	21760	21616	22071
- Limba română	12707	12656	12872	13239	13283	13494	13376	13740
- Limba maghiară	7711	7534	7769	7814	7904	7844	7785	7875
- Limba germană	253	279	322	355	394	382	409	456
- Limba romanes	-	19	22	34	54	40	46	-
<i>Invățământul primar și gimnazial</i>	57197	55705	53260	51409	50466	49652	48902	48497
- Limba română	37919	36764	34913	33561	32869	32264	31870	31349
- Limba maghiară	18715	18389	17807	17300	17050	16812	16448	16564
- Limba germană	563	552	540	548	547	576	584	584
<i>Invățământul liceal</i>	17871	17998	18145	17942	18587	19302	19459	21082
- Limba română	13254	13414	13441	13392	13879	14366	14281	15431
- Limba maghiară	4346	4210	4445	4317	4493	4718	4962	5437
- Limba germană	271	374	259	233	215	218	216	214
<b>PERSONAL DIDACTIC</b>								
<b>Total</b>	<b>7683</b>	<b>7816</b>	<b>7867</b>	<b>7718</b>	<b>7758</b>	<b>7613</b>	<b>7673</b>	<b>7630</b>
- Limba română	6119	6195	6269	6183	6234	6148	6166	6142
- Limba maghiară	1544	1598	1563	1496	1474	1436	1476	1456
- Limba germană	20	23	35	39	50	29	31	32
<i>Invățământul preșcolar</i>	1283	1255	1298	1331	1393	1448	1467	1473
- Limba română	956	943	959	987	1044	1116	1137	1132
- Limba maghiară	327	309	322	325	321	323	320	331
- Limba germană	-	3	17	19	28	9	10	10
<i>Invățământul primar și gimnazial</i>	4804	4861	4835	4705	4671	4509	4537	4456
- Limba română	3716	3784	3740	3691	3672	3565	3582	3494
- Limba maghiară	1068	1057	1077	994	977	924	934	940
- Limba germană	20	20	18	20	22	20	21	22
<i>Invățământul liceal</i>	1596	1700	1734	1682	1694	1656	1669	1701
- Limba română	1447	1468	1570	1505	1518	1467	1447	1516
- Limba maghiară	149	232	164	177	176	189	222	185

**7.4. ABSOLVENȚII DIN ÎNVĂȚĂMÂNTUL DE TOATE GRADELE**  
( învățământul de zi, seral și fără frecvență )

	2002 / 2003	2003 / 2004	2004 / 2005	2005 / 2006	2006 / 2007	2007 / 2008	2008 / 2009
<b>TOTAL JUDEȚ</b>	<b>15902</b>	<b>15882</b>	<b>17388</b>	<b>16804</b>	<b>16488</b>	<b>17523</b>	<b>16315</b>
<b>Învățământ gimnazial <sup>1)</sup></b>	<b>7183</b>	<b>7099</b>	<b>6510</b>	<b>5722</b>	<b>5560</b>	<b>5118</b>	<b>5319</b>
<b>Învățământ liceal - total</b> din care:	<b>4164</b>	<b>4280</b>	<b>4311</b>	<b>4310</b>	<b>4453</b>	<b>5294</b>	<b>5063</b>
• <b>Filieră tehnologică</b>	<b>1447</b>	<b>1665</b>	<b>1658</b>	<b>1634</b>	<b>1884</b>	<b>2495</b>	<b>2345</b>
- Licee cu profil tehnic	933	1092	1069	1040	1268	1859	1659
- Licee agricole și silvice	202	175	184	157	199	50	43
- Licee economice administrative și de servicii	312	398	405	437	417	586	643
• <b>Filieră teoretică</b>	<b>2409</b>	<b>2328</b>	<b>2305</b>	<b>2322</b>	<b>2203</b>	<b>2454</b>	<b>2397</b>
- Licee teoretice	2409	2328	2305	2322	2203	2454	2397
• <b>Filieră vocațională</b>	<b>308</b>	<b>287</b>	<b>348</b>	<b>354</b>	<b>366</b>	<b>345</b>	<b>321</b>
- Licee profil pedagogic	143	66	84	86	87	77	76
- Licee de artă	46	91	90	91	89	76	95
- Licee profil sportiv	89	102	119	117	129	114	89
- Licee profil teologic	30	28	55	60	61	78	61
<b>Învățământ profesional și de ucenici</b>	<b>1704</b>	<b>1706</b>	<b>3619</b>	<b>3710</b>	<b>3553</b>	<b>3010</b>	<b>2567</b>
<b>Școli postliceale și de maiștri</b>	<b>1091</b>	<b>1037</b>	<b>899</b>	<b>917</b>	<b>737</b>	<b>795</b>	<b>869</b>
<b>Învățământ superior <sup>2)</sup></b>	<b>1760</b>	<b>1760</b>	<b>2049</b>	<b>2145</b>	<b>2185</b>	<b>3306</b>	<b>2497</b>

<sup>1)</sup> Exclusiv învățământul special.

<sup>2)</sup> Inclusiv învățământul superior privat.

**7.5. PERSONALUL DIDACTIC DIN INVĂȚĂMÂNTUL  
DE TOATE GRADELE PE SEXE**

	2004 / 2005	2005 / 2006	2006 / 2007	2007 / 2008	2008 / 2009	2009 / 2010
<b>PERSONAL DIDACTIC</b>						
<b>- total -</b>	<b>8578</b>	<b>8450</b>	<b>8519</b>	<b>8377</b>	<b>8451</b>	<b>8470</b>
<b>INVĂȚĂMÂNT PREȘCOLAR</b>						
Total	1298	1331	1393	1448	1467	1473
- Masculin	...	3	3	6	4	2
- Feminin	...	1328	1390	1442	1463	1471
<b>INVĂȚĂMÂNT PRIMAR ȘI GIMNAZIAL</b>						
Total	4835	4705	4671	4509	4537	4456
- Masculin	1276	1237	1204	1150	1157	1156
- Feminin	3559	3468	3467	3359	3380	3300
<b>INVĂȚĂMÂNT LICEAL</b>						
Total	1734	1682	1694	1656	1669	1701
- Masculin	691	659	672	626	634	632
- Feminin	1043	1023	1022	1030	1035	1069
<b>INVĂȚĂMÂNT DE ARTE ȘI MESERII</b>						
Total	59	71	78	72	45	2
- Masculin	34	38	39	35	28	1
- Feminin	25	33	39	37	17	1
<b>INVĂȚĂMÂNT POSTLICEAL DE SPECIALITATE ȘI TEHNIC DE MAIȘTRI</b>						
Total	29	27	26	33	48	54
- Masculin	6	10	5	10	8	10
- Feminin	23	17	21	23	40	44
<b>INVĂȚĂMÂNT SUPERIOR</b>						
Total	623	634	657	659	685	784
- Masculin	331	321	335	334	343	375
- Feminin	292	313	322	325	342	409

**7.6. INVĂȚĂMÂNTUL LICEAL PE TIPURI DE LICEE  
( învățământ de zi și seral )**

	Licee	Elevi înscriși		Personal didactic	
		Total	Feminin	Total	Feminin
<b>2002/2003</b>					
<b>TOTAL</b>	<b>36</b>	<b>17871</b>	<b>10034</b>	<b>1596</b>	<b>922</b>
Licee profil tehnic	12	4579	1767	551	299
Licee agricole și silvice	4	905	421	143	59
Licee teoretice	16	9652	6021	622	383
Licee economice, administrative și de servicii	1	1438	1008	49	40
Licee profil pedagogic	1	393	372	39	25
Licee de artă	1	336	200	115	76
Licee cu profil sportiv	1	396	126	77	40
Seminarii teologice	-	172	119	-	-
<b>2003/2004</b>					
<b>TOTAL</b>	<b>39</b>	<b>17998</b>	<b>9978</b>	<b>1700</b>	<b>1001</b>
Licee profil tehnic	13	4595	1721	619	341
Licee agricole și silvice	3	784	340	73	30
Licee teoretice	18	9524	5960	739	450
Licee economice, administrative și de servicii	1	1703	1129	58	46
Licee profil pedagogic	1	332	313	38	31
Licee de artă	1	402	233	115	76
Licee cu profil sportiv	1	453	143	34	13
Licee cu profil teologic	1	205	139	24	14
<b>2004/2005</b>					
<b>TOTAL</b>	<b>39</b>	<b>18145</b>	<b>9899</b>	<b>1734</b>	<b>1043</b>
Licee profil tehnic	12	4879	1829	586	329
Licee agricole și silvice	3	703	282	97	43
Licee teoretice	18	9396	5799	749	465
Licee economice, administrative și de servicii	2	1734	1121	96	62
Licee profil pedagogic	1	344	322	48	38
Licee de artă	1	382	217	112	85
Licee cu profil sportiv	1	452	143	36	13
Licee cu profil teologic	1	255	186	10	8
<b>2005/2006</b>					
<b>TOTAL</b>	<b>37</b>	<b>17942</b>	<b>9614</b>	<b>1682</b>	<b>1023</b>
Licee profil tehnic	13	4886	1752	625	366
Licee agricole și silvice	3	540	219	92	44
Licee teoretice	15	9363	5700	668	408
Licee economice, administrative și de servicii	2	1742	1104	94	66
Licee profil pedagogic	1	338	321	43	37
Licee de artă	1	368	213	110	81
Licee cu profil sportiv	1	450	133	37	13
Licee cu profil teologic	1	255	172	13	8
<b>2006/2007</b>					
<b>TOTAL</b>	<b>37</b>	<b>18587</b>	<b>9694</b>	<b>1694</b>	<b>1022</b>
Licee profil tehnic	13	5432	1944	624	361
Licee agricole și silvice	4	463	181	91	43
Licee teoretice	14	9427	5545	673	413
Licee economice, administrative și de servicii	2	1900	1212	101	66
Licee profil pedagogic	1	297	284	44	37
Licee de artă	1	386	223	115	84
Licee cu profil sportiv	1	428	126	35	13
Licee cu profil teologic	1	254	179	11	5

- continuare -

	Licee	Elevi înscriși		Personal didactic	
		Total	Feminin	Total	Feminin
<b>2007/2008</b>					
<b>TOTAL</b>	<b>37</b>	<b>19302</b>	<b>9947</b>	<b>1656</b>	<b>1030</b>
Licee profil tehnic	17	5925	2094	745	436
Licee agricole și silvice	1	146	56	-	-
Licee teoretice	14	9634	5522	644	403
Licee economice, administrative și de servicii	1	2312	1535	60	48
Licee profil pedagogic	1	262	247	42	37
Licee de artă	1	373	210	114	83
Licee cu profil sportiv	1	406	116	36	14
Licee cu profil teologic	1	244	167	15	9
<b>2008/2009</b>					
<b>TOTAL</b>	<b>36</b>	<b>19459</b>	<b>9920</b>	<b>1669</b>	<b>1035</b>
Licee profil tehnic	15	5790	2020	709	430
Licee agricole și silvice	2	385	172	33	13
Licee teoretice	14	9624	5503	665	405
Licee economice, administrative și de servicii	1	2385	1543	61	48
Licee profil pedagogic	1	247	232	39	31
Licee de artă	1	304	192	120	89
Licee cu profil sportiv	1	420	97	29	10
Licee cu profil teologic	1	225	144	13	9
Licee de arte vizuale	-	79	17	-	-
<b>2009/2010</b>					
<b>TOTAL</b>	<b>40</b>	<b>21082</b>	<b>10470</b>	<b>1701</b>	<b>1069</b>
Licee profil tehnic	17	7032	2383	744	462
Licee agricole și silvice	2	745	330	41	14
Licee teoretice	14	9266	5323	611	390
Licee economice, administrative și de servicii	2	2723	1745	92	62
Licee profil pedagogic	1	254	245	35	27
Licee de artă	1	366	189	112	85
Licee cu profil sportiv	1	432	86	30	7
Licee cu profil teologic	1	224	148	16	12
Licee de cu profil special	1	40	21	20	10

### 7.7. ÎNVĂȚĂMÎNTUL PRIMAR ȘI GIMNAZIAL PENTRU COPII CU DEFICIENȚE

	2002 / 2003	2003 / 2004	2004 / 2005	2005 / 2006	2006 / 2007	2007 / 2008	2008 / 2009	2009 / 2010
<b>Școli</b>	<b>2</b>	<b>2</b>	<b>2</b>	<b>2</b>	<b>2</b>	<b>2</b>	<b>2</b>	<b>2</b>
<b>Elevi înscriși</b>	<b>587</b>	<b>464</b>	<b>391</b>	<b>297</b>	<b>328</b>	<b>304</b>	<b>318</b>	<b>272</b>
- feminin	246	198	176	134	152	142	139	121
<b>Personal didactic</b>	<b>117</b>	<b>125</b>	<b>127</b>	<b>130</b>	<b>128</b>	<b>122</b>	<b>127</b>	<b>116</b>
<b>Baza materială</b>								
- săli de clasă și cabinete școlare	51	35	39	24	25	26	24	24
- laboratoare școlare	-	-	-	-	-	-	-	-
- săli de gimnastică	3	3	3	2	2	2	2	2
- ateliere școlare	4	4	4	2	1	2	2	2

## 7.8. BAZA MATERIALĂ A INVĂȚĂMÂNTULUI DE TOATE GRADELE

	2002	2003	2004	2005	2006	2007	2008	2009
<b>SĂLI DE CLASĂ ȘI CABINETE ȘCOLARE</b>								
<b>TOTAL din care în:</b>	<b>4048</b>	<b>4088</b>	<b>4064</b>	<b>4094</b>	<b>4103</b>	<b>4049</b>	<b>4033</b>	<b>3768</b>
Școli generale	2867	2896	2827	2865	2848	2891	2797	2524
Școli generale pentru deficienți	51	35	39	24	25	26	24	24
Licee - total	921	971	987	980	979	959	965	1023
Școli profesionale și de ucenici	38	38	38	38	38	38	38	2
Școli postliceale și de maiștri	15	8	14	17	28	28	28	28
Invățământul superior public	121	114	114	125	140	66	144	141
Invățământul superior privat	35	26	45	45	45	41	37	26
<b>LABORATOARE ȘCOLARE</b>								
<b>TOTAL din care în:</b>	<b>478</b>	<b>497</b>	<b>519</b>	<b>546</b>	<b>567</b>	<b>506</b>	<b>559</b>	<b>562</b>
Școli generale	229	226	232	243	249	259	254	230
Școli generale pentru deficienți	-	-	-	-	-	-	-	-
Licee - total	157	168	168	169	167	165	168	170
Școli profesionale și de ucenici	3	2	2	2	2	2	2	-
Școli postliceale și de maiștri	4	3	5	6	9	6	5	5
Invățământul superior public	77	85	85	85	99	37	89	144
Invățământul superior privat	8	13	27	41	41	37	41	13
<b>ATELIERE ȘCOLARE</b>								
<b>TOTAL din care în:</b>	<b>243</b>	<b>208</b>	<b>197</b>	<b>191</b>	<b>166</b>	<b>165</b>	<b>149</b>	<b>157</b>
Școli generale	74	65	58	44	40	37	28	20
Școli generale pentru deficienți	4	4	4	2	1	2	2	2
Licee - total	125	106	104	107	100	97	89	110
Școli profesionale și de ucenici	28	25	24	24	13	13	13	-
Școli postliceale și de maiștri	3	-	-	7	5	7	3	3
Invățământul superior public	8	7	7	7	7	8	13	22
Invățământul superior privat	1	1	-	-	-	1	1	-
<b>SĂLI DE GIMNASTICĂ</b>								
<b>TOTAL din care în:</b>	<b>202</b>	<b>184</b>	<b>200</b>	<b>193</b>	<b>198</b>	<b>191</b>	<b>197</b>	<b>183</b>
Școli generale	154	137	147	142	144	141	143	127
Școli generale pentru deficienți	3	3	3	2	2	2	2	2
Licee - total	36	35	38	39	43	41	42	44
Școli profesionale și de ucenici	3	2	2	2	2	2	2	-
Școli postliceale și de maiștri	-	-	1	1	1	1	1	2
Invățământul superior public	6	7	7	7	6	3	6	8
Invățământul superior privat	-	-	2	-	-	1	1	-



# CAPITOLUL 8

## CULTURĂ - SPORT

- ◆ Cultură
- ◆ Sport

## CUPRINS

### CULTURĂ

8.1. Numărul și activitatea bibliotecilor

8.2. Teatre și instituții muzicale

8.3. Muzee

### SPORT

8.4. Activitatea sportivă

#### Sursa datelor

- Anuarul Statistic al României - ediția 2010.
- Rapoarte statistice completate de unitățile de cultură: muzee, teatre și instituții muzicale, biblioteci.
- Date furnizate de S.C. Romtelecom S.A. - Unitatea Regională Brașov, Direcția Regională de Poștă Brașov  
Oficiul Județean de Poștă Mureș, S.C. Electrica Transilvania Sud S.A. - Sucursala Târgu Mureș.

#### Precizări metodologice

Biblioteca reprezintă orice colecție organizată de cărți, reviste cotidiene și necotidiene, imprimate și orice alte documente, grafice sau audio-vizuale, precum și serviciile personalului de specialitate însărcinat să faciliteze utilizarea acestora de către persoane fizice (cititori) în scop de informare, educație sau recreere.

În numărul volumelor din biblioteci s-au cuprins cărțile, broșurile, colecțiile de ziare și reviste care au minimum 5 pagini precum și materiale audio-vizuale (casete cu benzi magnetice, diafilme, etc.) .

Cititor - persoana fizică ce a împrumutat pentru acasă (sau a consultat la sediul bibliotecii) cel puțin o dată într-un an calendaristic o carte, broșură sau o altă publicație aparținând unei biblioteci.

În numărul secțiilor pe ramura de sport, aparținând cluburilor și asociațiilor sportive, sunt cuprinse cele care s-au afiliat la federațiile naționale sportive.

Sportivii legitimați sunt cei aflați în evidența federațiilor naționale, care participă la sistemul competițional organizat de către acestea. Nu sunt cuprinși sportivii aflați în evidența comisiilor județene pe ramură de sport și cei care practică activități sportive necompetiționale. În numărul antrenorilor sau arbitrilor au fost cuprinși cei care au o calificare recunoscută de federațiile naționale și au desfășurat activitate în anii respectivi.

## 8.1. NUMĂRUL ȘI ACTIVITATEA BIBLIOTECILOR

	2002	2003	2004	2005	2006	2007	2008	2009
<b>BIBLIOTECI - TOTAL</b>								
- Unități - număr	407	406	415	413	407	404	375	388
- Volume existente - mii	4499	4478	4475	4457	4479	4542	4466	4559
- Cititori înscriși - mii	169	196	151	127	127	120	120	133
- Volume eliberate - mii	2048	1649	1818	1710	1647	1586	1478	1405
<b>BIBLIOTECI NAȚIONALE</b>								
- Unități - număr	-	-	-	-	-	-	-	-
- Volume existente - mii	219	219	219	219	219	220	117	117
- Cititori înscriși - mii	1	0,1	*)	*)	*)	*)	*)	*)
- Volume eliberate - mii	4	3	3	3	3	3	2	2
<b>BIBLIOTECI ALE INSTITUȚIILOR DE ÎNVĂȚĂMÂNT SUPERIOR</b>								
- Unități – număr	4	4	4	4	4	4	4	4
- Volume existente – mii	421	426	402	408	415	424	392	402
- Cititori înscriși – mii	17	17	13	14	10	10	10	9
- Volume eliberate – mii	420	193	248	204	187	126	136	106
<b>BIBLIOTECI ȘCOLARE</b>								
- Unități – număr	316	316	324	327	320	316	289	306
- Volume existente - mii	1845	1808	1814	1844	1840	1863	1901	2030
- Cititori înscriși - mii	90	97	84	61	64	60	61	66
- Volume eliberate - mii	612	533	636	587	589	623	606	627
<b>BIBLIOTECI PUBLICE</b>								
- Unități - număr	87	86	87	82	83	84	79	77
- Volume existente - mii	2013	2025	2040	1985	2005	2035	1995	1980
- Cititori înscriși - mii	61	81	55	52	53	49	48	58
- Volume eliberate - mii	1013	920	931	916	868	833	717	670

## 8.2. TEATRE ȘI INSTITUȚII MUZICALE

	2002	2003	2004	2005	2006	2007	2008	2009
<b>UNITĂȚI - la sfârșitul anului</b>								
<b>TOTAL, din care:</b>	<b>7</b>	<b>7</b>	<b>7</b>	<b>7</b>	<b>8</b>	<b>8</b>	<b>8</b>	<b>8</b>
- Teatre dramatice	2	2	2	2	2	2	2	2
- Teatre de păpuși și marionete	2	2	2	2	2	2	2	2
- Ansambluri artistice	2	2	2	2	3	3	3	3
- Filarmonici și orchestre simfonice	1	1	1	1	1	1	1	1
<b>SPECTACOLE ȘI CONCERTE</b>								
<b>TOTAL, din care în:</b>	<b>754</b>	<b>789</b>	<b>846</b>	<b>765</b>	<b>102</b>	<b>751</b>	<b>818</b>	<b>864</b>
- Teatre dramatice	206	228	238	215	162	135	200	278
- Teatre de păpuși și marionete	413	388	405	350	363	322	281	281
- Ansambluri artistice	51	75	111	104	399	197	233	208
- Filarmonici și orchestre simfonice	84	98	92	96	100	97	98	97
<b>SPECTATORI ȘI AUDITORI – mii</b>								
<b>TOTAL, din care în:</b>	<b>101</b>	<b>125</b>	<b>212</b>	<b>138</b>	<b>142</b>	<b>129</b>	<b>158</b>	<b>197</b>
- Teatre dramatice	36	35	31	30	14	12	15	31
- Teatre de păpuși și marionete	41	39	46	38	38	38	33	33
- Ansambluri artistice	11	33	120	53	73	66	97	114
- Filarmonici și orchestre simfonice	12	19	15	16	17	13	13	19

## 8.3. MUZEE

	2002	2003	2004	2005	2006	2007	2008	2009
Unități - total (la sfârșitul anului )	8	8	12	15	15	16	14	14
Vizitatori - mii	241	253	340	351	380	373	518	395

## 8.4. ACTIVITATEA SPORTIVĂ

	2002	2003	2004	2005	2006	2007	2008	2009
Secții sportive	171	174	215	91	96	107	219	233
Sportivi legitimați - total	5651	5875	7076	2619	3149	3679	7723	7921
Antrenori și instructori	199	193	170	157	210	241	317	381
Arbitri	310	178	217	95	96	96	255	245

# CAPITOLUL 9

## LOCUIŢE

- ◆ Locuințe
- ◆ Canalizare publică

## CUPRINS

### LOCUINȚE

- 9.1. Fondul de locuințe pe forme de proprietate
- 9.2. Locuințe terminate, după sursa de finanțare
- 9.3. Locuințe terminate, după numărul camerelor de locuit

### CANALIZARE PUBLICĂ

- 9.4. Canalizare publică și spații verzi

#### Sursa datelor

Recensământul populației și locuințelor din 7 ianuarie 1992 și 18 martie 2002.

Rapoarte statistice transmise de către unitățile din subordinea ministerelor, altor autorități publice centrale, consiliului județean și consiliilor locale, organizațiilor cooperatiste și obștești, precum și de agenții economici cu capital privat.

Anuarul Statistic al României - ediția 2010.

#### Precizări metodologice

Fondul de locuințe s-a determinat pe baza datelor obținute de la recensământul populației și locuințelor din anii 1992, 2002, ținând seama de modificările intervenite în cursul fiecărui an, astfel:

- intrările prin construcții de locuințe noi și prin schimbarea unor spații cu altă destinație, în locuințe;
- ieșirile prin demolări, respectiv prin schimbarea locuințelor în spații cu altă destinație.

Gruparea fondului de locuințe pe forme de proprietate s-a realizat astfel:

- proprietatea majoritară de stat cuprinde locuințele aflate în proprietatea și gestiunea administrației publice centrale sau locale, a ministerelor, a unor unități din subordinea acestora, precum și locuințele aflate în proprietatea agenților economici cu capital social de stat 50% și peste, inclusiv locuințele sociale;

- proprietatea majoritară privată cuprinde locuințele aflate în proprietatea persoanelor fizice și a agenților economico-sociali cu capital social privat, precum și locuințele aflate în proprietatea organizațiilor și asociațiilor cooperatiste (de producție, de consum și de credit), a organizațiilor și asociațiilor cu scop nelucrative și a cultelor religioase; se includ de asemenea și locuințele aflate în proprietatea agenților economici cu capital social privat peste 50%.

Locuințele terminate din fonduri publice se referă la fondurile agenților economici cu capital integral de stat și fondurile publice.

Locuința terminată în cursul unui an este construcția cu această destinație, terminată complet în anul de referință, care nu a existat anterior și ale cărei elemente, inclusiv fundația, s-au construit pentru prima dată.

Numărul localităților cu rețea de canalizare publică conțin municipii, orașe, comune și sate până în anul 2001, iar începând cu anul 2002 conțin municipii, orașe și comune.

**FONDUL DE LOCUINȚE PE FORME DE PROPRIETATE**  
- la sfârșitul anului -

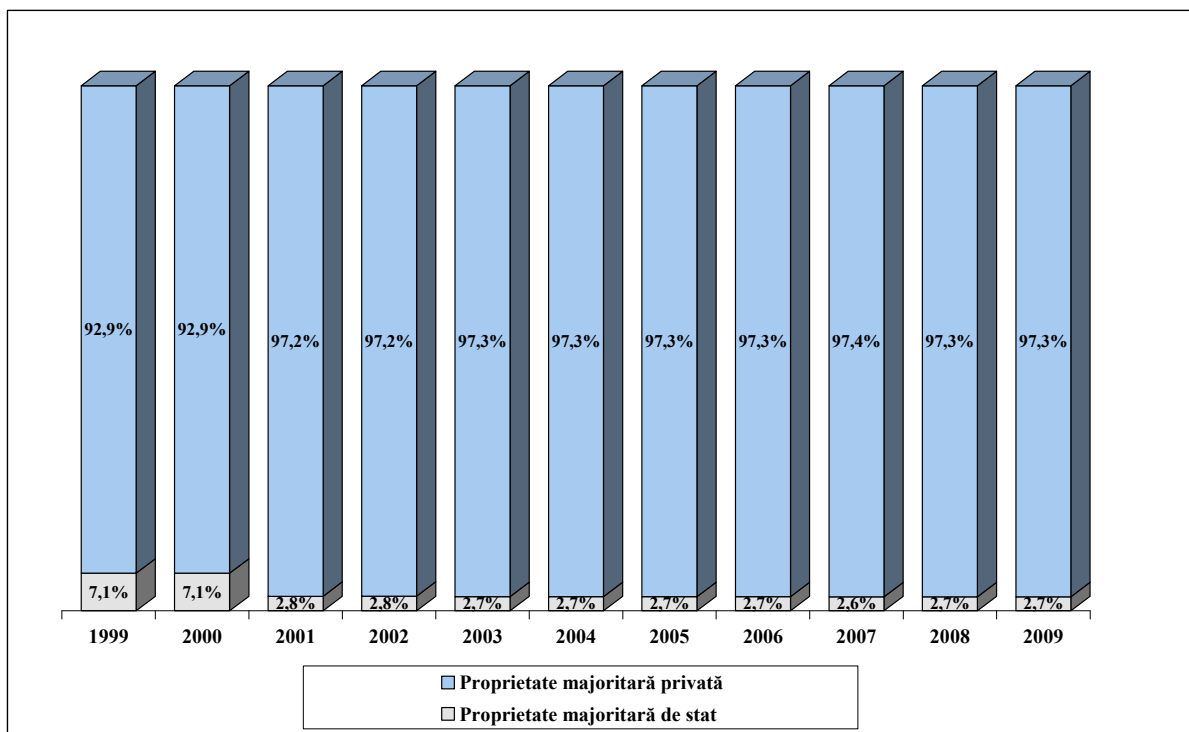

**LOCUINȚE TERMINATE, DUPĂ SURSA DE FINANȚARE**

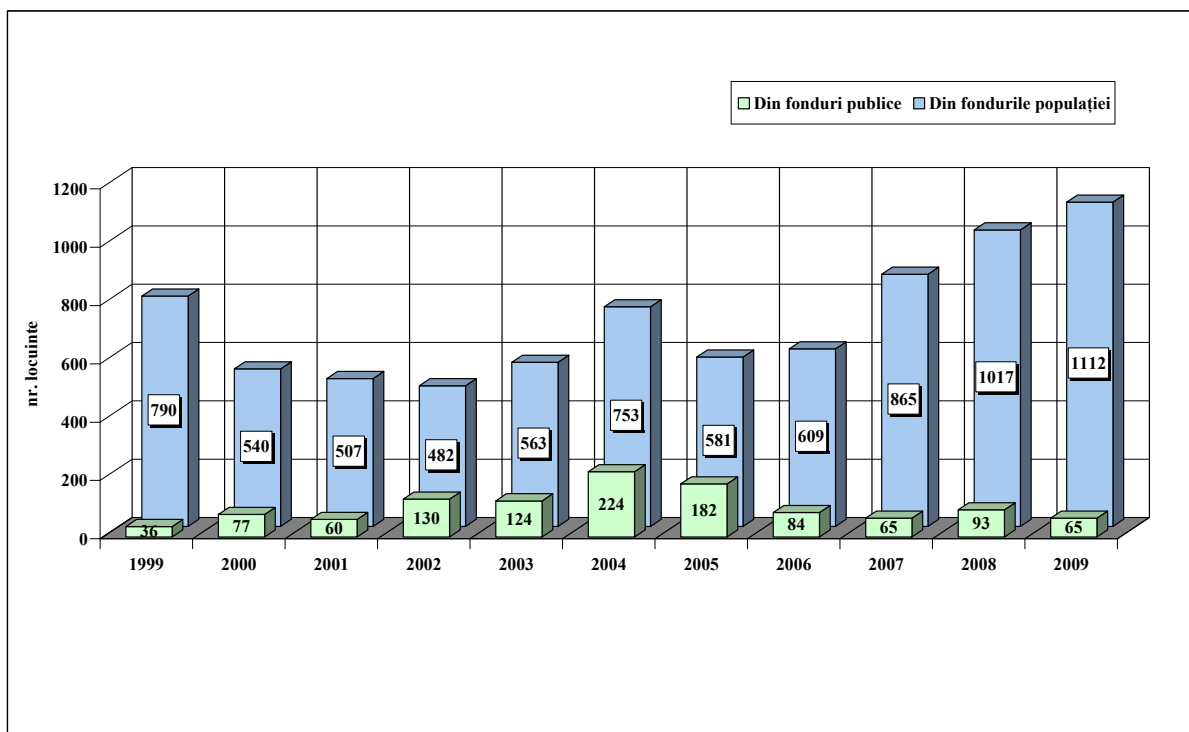

**9.1. FONDUL DE LOCUINȚE PE FORME DE PROPRIETATE**  
**- la sfârșitul anului -**

	Numărul locuințelor	Numărul camerelor de locuit	Suprafața locuibilă - mii mp -
<b>2002</b>			
<b>TOTAL</b>	<b>217402</b>	<b>501113</b>	<b>8286</b>
- Proprietate majoritară de stat	6043	9942	184
- Proprietate majoritară privată	211359	491171	8102
<b>2003</b>			
<b>TOTAL</b>	<b>217972</b>	<b>504013</b>	<b>8392</b>
- Proprietate majoritară de stat	5877	9627	178
- Proprietate majoritară privată	212095	494386	8215
<b>2004</b>			
<b>TOTAL</b>	<b>218753</b>	<b>506801</b>	<b>8458</b>
- Proprietate majoritară de stat	5884	9718	177
- Proprietate majoritară privată	212869	497083	8281
<b>2005</b>			
<b>TOTAL</b>	<b>219386</b>	<b>509362</b>	<b>8525</b>
- Proprietate majoritară de stat	5856	9673	175
- Proprietate majoritară privată	213530	499689	8350
<b>2006</b>			
<b>TOTAL</b>	<b>219928</b>	<b>511977</b>	<b>8587</b>
- Proprietate majoritară de stat	5868	9671	174
- Proprietate majoritară privată	214060	502306	8413
<b>2007</b>			
<b>TOTAL</b>	<b>220689</b>	<b>515478</b>	<b>8669</b>
- Proprietate majoritară de stat	5825	9556	172
- Proprietate majoritară privată	214864	505922	8497
<b>2008</b>			
<b>TOTAL</b>	<b>221660</b>	<b>519197</b>	<b>8760</b>
- Proprietate majoritară de stat	5880	9675	174
- Proprietate majoritară privată	215780	509522	8586
<b>2009</b>			
<b>TOTAL</b>	<b>222713</b>	<b>523078</b>	<b>8843</b>
- Proprietate majoritară de stat	5902	9720	176
- Proprietate majoritară privată	216811	513358	8667



## 9.2. LOCUINȚE TERMINATE DUPĂ SURSA DE FINANȚARE

	2002	2003	2004	2005	2006	2007	2008	2009
<b>TOTAL</b>								
Numărul locuințelor	612	687	977	772	693	930	1110	1180
Suprafața, mp:								
-construită	92877	104436	137198	114478	113646	158753	186180	170656
-utilă	69752	80233	103210	87817	88286	125910	142598	129645
-locuibilă	43366	49519	68826	63160	60725	84836	93990	82035
<b>DIN FONDURI PUBLICE</b>								
Numărul locuințelor	130	124	224	182	84	65	93	65
Suprafața, mp:								
-construită	9982	9330	21077	14330	6162	5182	7356	6036
-utilă	6192	6275	13337	8501	3832	4069	4749	4588
-locuibilă	3715	3765	8667	5077	2299	2283	3809	3581
<b>DIN FONDURILE POPULAȚIEI</b>								
Numărul locuințelor	482	563	753	581	609	865	1017	1112
Suprafața, mp:								
-construită	82895	95106	116121	99525	107484	153571	178824	164329
-utilă	63560	73958	89873	78837	84454	121841	137849	124828
-locuibilă	39651	45754	60159	57772	58426	82553	90181	78268

**9.3. LOCUINȚE TERMINATE  
DUPĂ NUMĂRUL CAMERELOR DE LOCUIT**

	2002	2003	2004	2005	2006	2007	2008	2009
<b>TOTAL</b> din care:	<b>612</b>	<b>687</b>	<b>977</b>	<b>772</b>	<b>693</b>	<b>930</b>	<b>1110</b>	<b>1180</b>
- cu o cameră	87	100	42	106	55	36	35	150
- cu două camere	180	176	352	164	93	102	258	243
- cu trei camere	139	152	253	186	177	229	294	295
- cu patru camere	105	139	202	180	179	279	314	310
- cu cinci camere și peste	101	120	128	136	189	284	209	182

**9.4. CANALIZARE PUBLICĂ ȘI SPAȚII VERZI  
- la sfârșitul anului -**

	2002	2003	2004	2005	2006	2007	2008	2009
Numărul localităților cu canalizare publică - total, din care:	32	34	33	35	35	35	38	38
- municipii și orașe	7	10	11	11	11	11	11	11
Lungimea simplă a conductelor de canalizare - km	555,7	582,6	577,9	594,7	630,6	662,5	716,5	770,4
Suprafața spațiilor verzi din municipii și orașe - ha	452	467	474	475	508	539	574	574

# **CAPITOLUL 10**

## **CONTURI NAȚIONALE**

## CUPRINS

### CONTURI NAȚIONALE

10.1. Produsul intern brut

10.2. Valoarea adăugată brută pe ramuri de activitate

### Sursa datelor

Anuarul Statistic al României 2009.

### Precizări metodologice

Produsul intern brut (PIB), principalul agregat macroeconomic al contabilității naționale, reprezintă rezultatul final al activității de producție a unităților producătoare rezidente.

Regionalizarea produsului intern brut presupune regionalizarea valorii adăugate brute, a impozitelor pe produs și a subvențiilor pe produs.

Echivalentul regional / județean al produsului intern brut (PIB) la preț de piață este produsul intern brut regional / județean (PIBR ) evaluat la prețurile pieței, pe baza relației:

$PIBR = VABR + IP + TV - SP$ , unde:

PIBR = Produsul intern brut regional / județean

VABR= Valoarea adăugată brută regională / județeană

IP = Impozitele pe produse, inclusiv taxa pe valoarea adăugată

TV = Taxele vamale ( drepturi asupra importurilor )

SP = Subvențiile pe produse

Valoarea adăugată brută măsoară excedentul valorii bunurilor și serviciilor produse peste valoarea bunurilor și serviciilor consumate pentru producție, reprezentând valoarea nou creată în procesul de producție.

## 10.1. PRODUSUL INTERN BRUT

Județul Mureș	- prețuri curente -						
	2002	2003	2004	2005	2006	2007	2008
<b>Produsul intern brut - mil. lei ( RON )</b>	<b>3975,3</b>	<b>5438,6</b>	<b>6213,5</b>	<b>6888,0</b>	<b>8174,1</b>	<b>9440,8</b>	<b>10850,8</b>
<b>Produsul intern brut / locuitor - lei ( RON )</b>	<b>6756,6</b>	<b>9281,0</b>	<b>10637,9</b>	<b>11807,0</b>	<b>14015,7</b>	<b>16228,0</b>	<b>18667,5</b>

Notă: Datele pentru perioada 2002-2005 sunt revizuite, iar pentru anul 2006 și 2007 sunt definitive.

## 10.2. VALOAREA ADĂUGATĂ BRUTĂ PE RAMURI DE ACTIVITATE

Județul Mureș	- mil lei (RON) prețuri curente -						
	2002	2003	2004	2005	2006	2007	2008
<b>Valoarea adăugată brută - total</b>	<b>3557,9</b>	<b>4830,3</b>	<b>5541,5</b>	<b>6072,6</b>	<b>7206,3</b>	<b>8350,5</b>	<b>9654,1</b>
Agricultură, vânătoare, silvicultură	521,9	734,0	910,8	762,8	787,4	814,0	1104,8
Pescuit și piscicultură	0,0	0,3	0,2	0,1	0,2	0,2	0,4
Industria extractivă	4,2	99,1	5,6	5,8	225,6	10,4	6,0
Industria prelucrătoare	995,3	1348,1	1602,4	1760,5	2031,3	2416,3	2423,3
Energie electrică și termică, gaze și apă	188,3	213,1	273,9	281,8	270,8	340,9	424,8
Construcții	273,1	303,6	302,3	305,6	467,5	640,5	893,8
Comerț	345,3	554,3	480,5	579,3	852,1	1107,5	1110,4
Hoteluri și restaurante	53,3	89,4	119,2	149,8	165,3	172,9	235,3
Transporturi, depozitare și comunicații	298,2	343,9	444,6	485,9	518,4	698,3	794,3
Intermedieri financiare	82,6	73,0	93,0	97,6	89,7	124,9	219,1
Tranzacții imobiliare, închirieri și activități de servicii prestate în principal întreprinderilor	320,6	389,1	511,3	666,0	725,6	722,7	882,6
Administrație publică și apărare; asigurări sociale din sistemul public	109,5	238,0	231,6	254,8	284,8	376,9	435,0
Învățământ	123,1	161,3	205,6	264,2	288,3	304,2	443,1
Sănătate și asistență socială	123,8	163,1	203,7	282,8	279,1	351,7	337,9
Alte activități de servicii colective, sociale și personale	118,7	120,0	156,8	175,6	220,2	269,1	343,3

Notă: Datele pentru perioada 2002-2005 sunt revizuite, iar pentru anul 2006 și 2007 sunt definitive.

# **CAPITOLUL 11**

## **REZULTATE ȘI PERFORMANȚE ALE INTREPRINDERILOR**

## CUPRINS

### REZULTATE ȘI PERFORMANȚE ALE ÎNTREPRINDERILOR

- 11.1. Număr de unități locale active, pe activități ale economiei naționale, în anul 2009
- 11.2. Cifra de afaceri realizată de unitățile locale active, pe activități ale economiei naționale, în anul 2009
- 11.3. Cheltuieli cu personalul efectuate de unitățile locale active, pe activități ale economiei naționale, în anul 2009
- 11.4. Număr mediu de persoane ocupate în unitățile active locale, pe activități ale economiei naționale, în anul 2009
- 11.5. Număr mediu de salariați în unitățile locale active, pe activități ale economiei naționale, în anul 2009
- 11.6. Investiții brute efectuate de unitățile locale active, pe activități ale economiei naționale, în anul 2009
- 11.7. Principalii indicatori ai județului, pe forme juridice, în anul 2009
- 11.8. Principalii indicatori ai județului, pe forme de proprietate, în anul 2009

#### Sursa datelor

Ancheta structurală 2010 (AS-2010).

#### Precizări metodologice

**Întreprinderea activă** - entitatea care, din punct de vedere economic este activă (în perioada de observare), respectiv realizează bunuri sau servicii, înregistrează cheltuieli și întocmește bilanț contabil.

Incadrarea întreprinderilor pe ramuri s-a realizat pe baza activității principale.

**Cifra de afaceri** (exclusiv TVA) - reprezintă suma veniturilor rezultate din vânzări de bunuri, mărfuri, executarea de lucrări și prestări de servicii, mai puțin rabaturile, remizele și alte reduceri acordate clienților.

**Număr mediu de persoane ocupate** - reprezintă numărul total de personal (salarat și nesalarat) care a lucrat în întreprindere în cursul perioadei de referință, inclusiv personalul detașat remunerat de întreprindere, dar care lucrează în afara ei (ex. reprezentanți comerciali, echipele de reparații și întreținere). Se calculează ca medie aritmetică simplă prin împărțirea sumei efectivelor zilnice de persoane ocupate din anul respectiv la numărul total al zilelor calendaristice (365 de zile).

**Număr mediu de salariați** - reprezintă o medie aritmetică simplă, calculată prin împărțirea sumei efectivelor zilnice de salariați din anul respectiv - inclusiv din zilele de repaos săptămânal, sărbători legale și alte zile nelucrătoare - la numărul cumulativ al zilelor calendaristice (365 de zile).

**Investiții brute în bunuri corporale** - reprezintă valoarea investițiilor efectuate în cursul perioadei de referință în toate bunurile corporale, adică cele cumpărate de la terți sau produse pe cont propriu (producția de imobilizări de bunuri corporale) și a căror durată de utilizare este mai mare de 1 an.

**STRUCTURA UNITĂȚILOR LOCALE ACTIVE, DUPĂ NUMĂRUL DE SALARIAȚI  
în anul 2009**

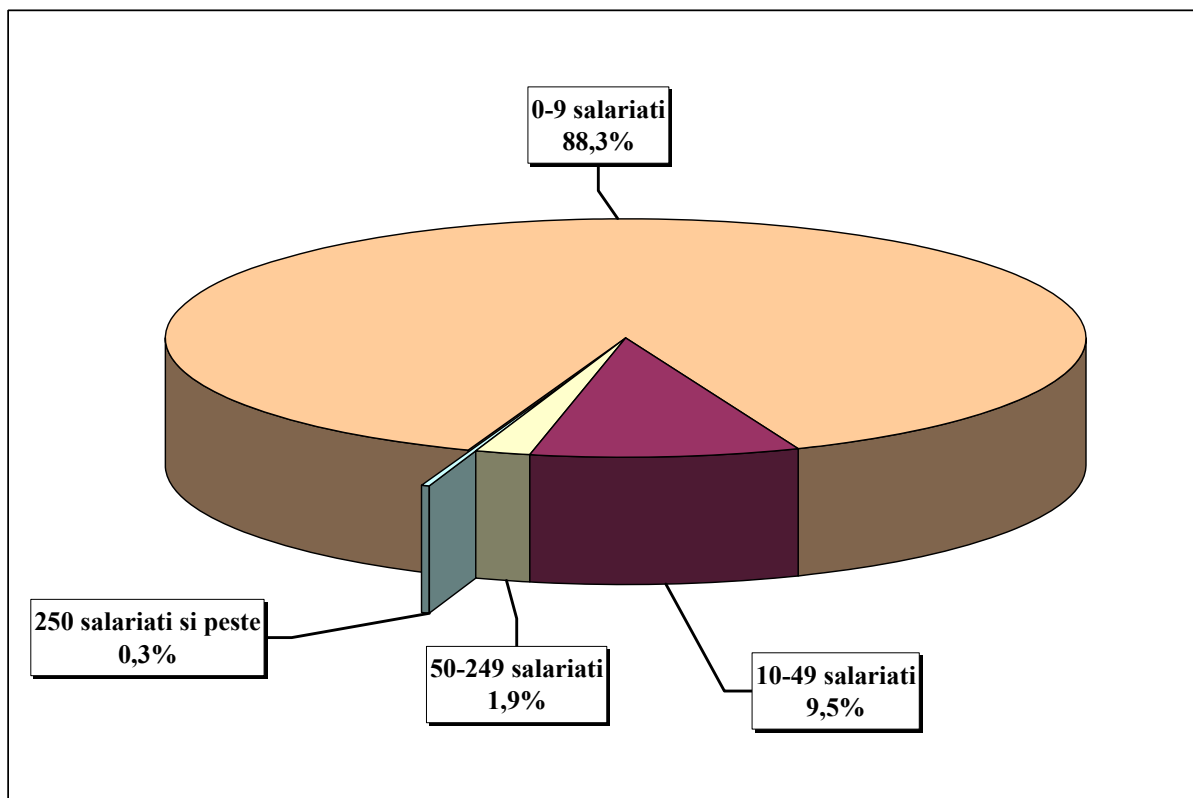

**CIFRA DE AFACERI, PE FORME JURIDICE  
în anul 2009**

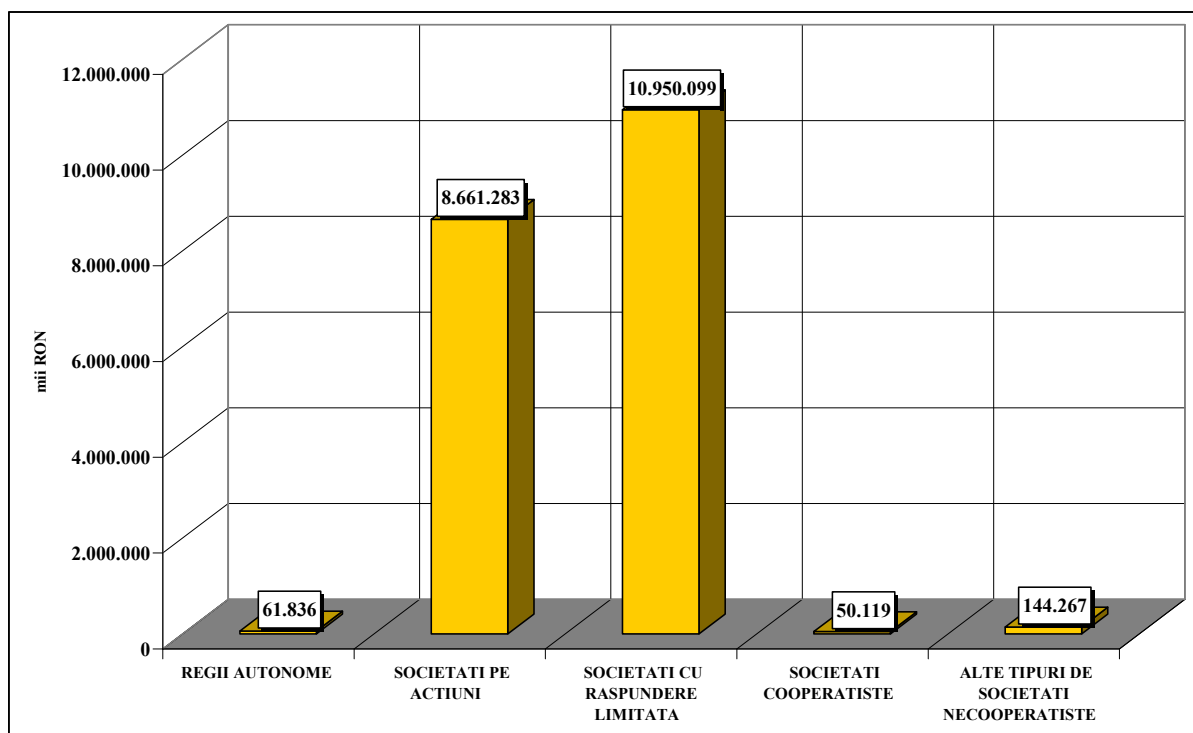



**STRUCTURA CIFREI DE AFACERI, PE ACTIVITĂȚI ALE ECONOMIEI  
în anul 2009**

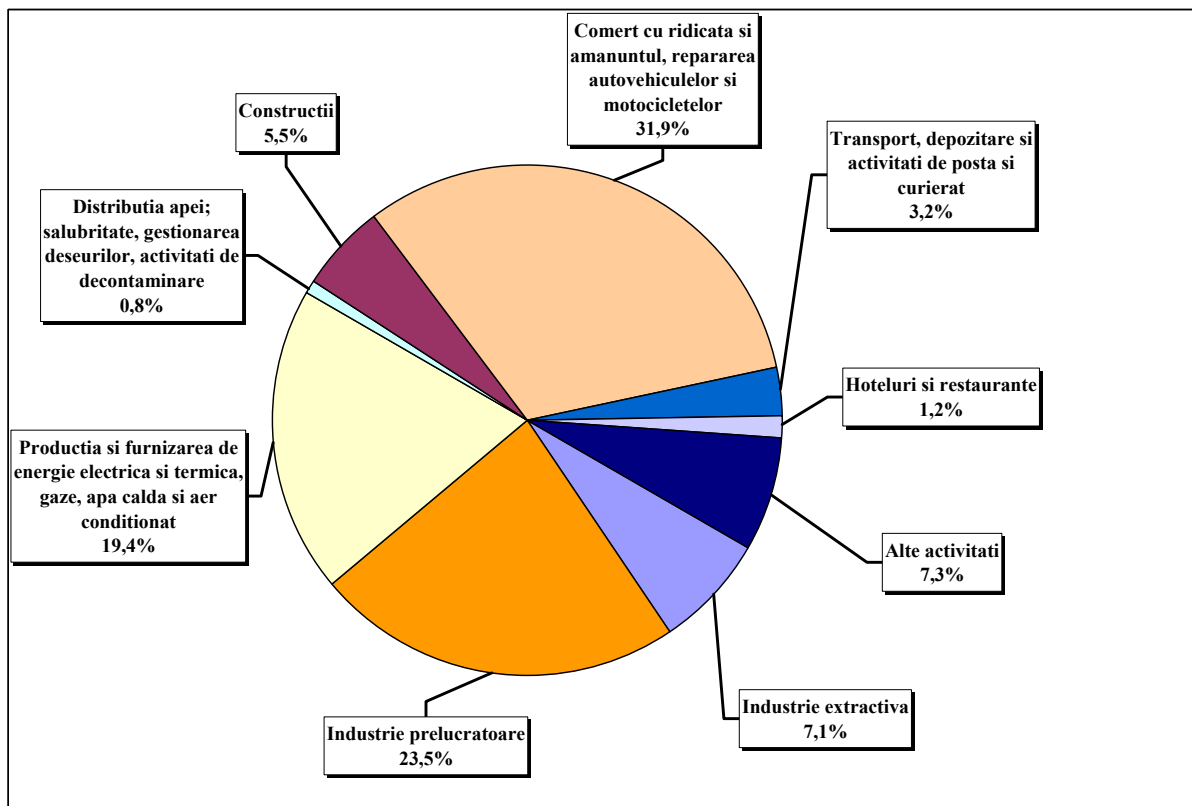

**CIFRA DE AFACERI ȘI INVESTIȚIILE BRUTE, PE ACTIVITĂȚI ALE ECONOMIEI  
în anul 2009**

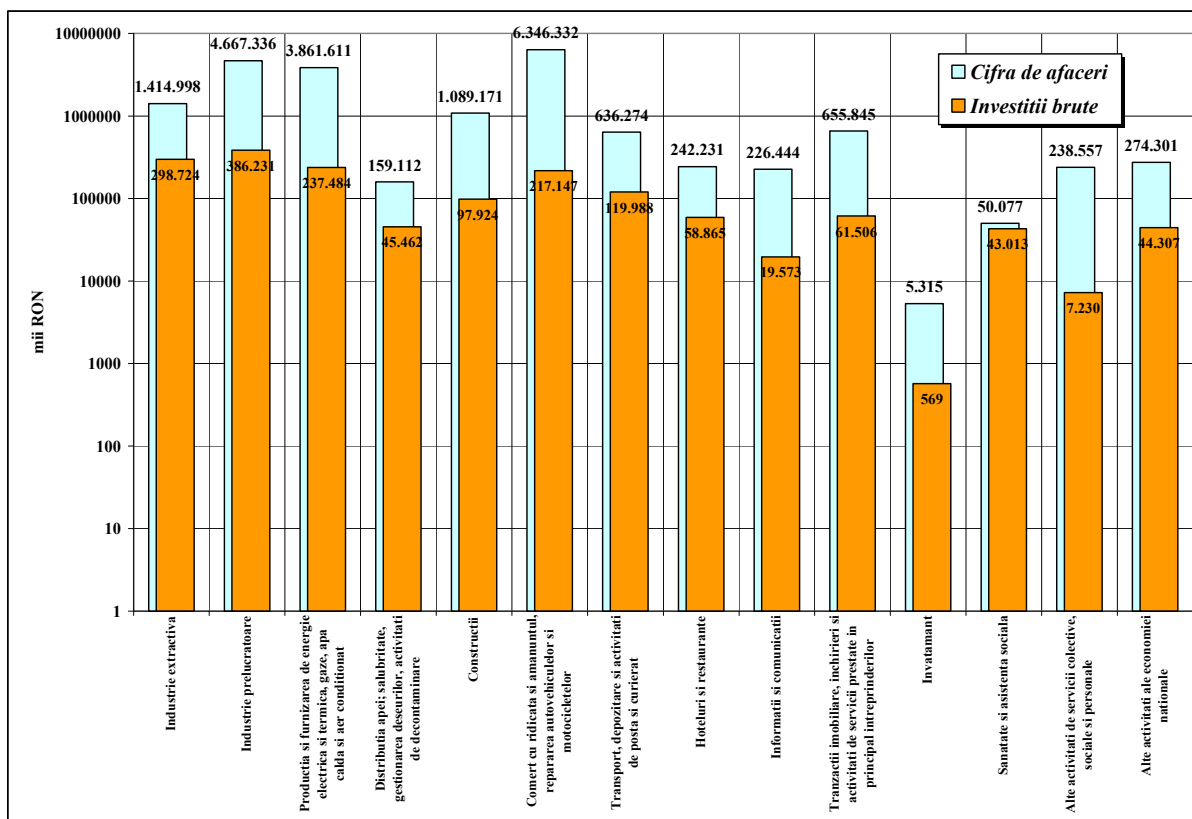

**11.1. NUMĂR DE UNITĂȚI LOCALE ACTIVE,  
PE ACTIVITĂȚI ALE ECONOMIEI NAȚIONALE  
-în anul 2009-**

Activități (secțiuni CAEN Rev.2)	Total	din care: pe clase de mărime după numărul de salariați			
		0-9	10-49	50-249	250 și peste
<b>MUREȘ</b>	<b>13808</b>	<b>12189</b>	<b>1316</b>	<b>263</b>	<b>40</b>
Industrie extractivă	39	29	7	1	2
Industrie prelucrătoare	1830	1326	360	126	18
Producția și furnizarea de energie electrică și termică, gaze, apă caldă și aer condiționat	9	3	0	1	5
Distribuția apei; salubritate, gestionarea deșeurilor, activități de decontaminare	88	63	17	6	2
Construcții	1544	1344	162	37	1
Comerț cu ridicata și amănuntul, repararea autovehiculelor și motocicletelor	4955	4473	434	43	5
Transport, depozitare și activități de poștă și curierat	948	868	67	8	5
Hoteluri și restaurante	863	776	81	6	0
Informații și comunicații	375	338	30	7	0
Tranzacții imobiliare, închirieri și activități de servicii prestate în principal întreprinderilor	1942	1841	84	16	1
Învățământ <sup>1)</sup>	69	66	3	0	0
Sănătate și asistență socială <sup>1)</sup>	273	258	14	1	0
Alte activități de servicii colective, sociale și personale	418	397	18	3	0
Alte activități ale economiei naționale	455	407	39	8	1

<sup>1)</sup> Include numai unitățile locale cu activitate de învățământ sau sănătate și asistență socială, organizate ca societăți comerciale.

**Notă:** La prezentarea datelor este utilizată Clasificarea Activităților din Economia Națională – CAEN Rev.2, elaborată de Institutul Național de Statistică și care este compatibilă cu clasificările utilizate în statistica europeană (NACE Rev. 2) și internațională (ISIC Rev.4).

CAEN Rev.2 este utilizată la nivel național începând cu 01.01.2008 în temeiul Ordinului nr. 337/2007 al Președintelui INS, privind actualizarea Clasificării Activităților din Economia Națională - CAEN, aprobată prin H.G. nr. 656/1997.

**11.2. CIFRA DE AFACERI REALIZATĂ DE UNITĂȚILE LOCALE ACTIVE,  
PE ACTIVITĂȚI ALE ECONOMIEI NAȚIONALE  
- în anul 2009-**

Activități (secțiuni CAEN Rev.2)	Total	-mii lei prețuri curente- din care:			
		pe clase de mărime după numărul de salariați			
		0-9	10-49	50-249	250 și peste
<b>MUREȘ</b>	<b>19867604</b>	<b>3370241</b>	<b>4367423</b>	<b>4409044</b>	<b>7720896</b>
Industrie extractivă	1414998	10463	34791	90044	1279701
Industrie prelucrătoare	4667336	264807	753737	1929346	1719446
Producția și furnizarea de energie electrică și termică, gaze, apă caldă și aer condiționat	3861611	10	0	240313	3621288
Distribuția apei; salubritate, gestionarea deșeurilor, activități de decontaminare	159112	26667	44379	26419	61648
Construcții	1089171	239429	279903	508039	61800
Comerț cu ridicata și amănuntul, repararea autovehiculelor și motocicletelor	6346332	1982962	2523638	1258251	581482
Transport, depozitare și activități de poștă și curierat	636274	211250	135149	49221	240654
Hoteluri și restaurante	242231	114738	68396	59097	0
Informații și comunicații	226444	54748	72236	99460	0
Tranzacții imobiliare, închirieri și activități de servicii prestate în principal întreprinderilor	655846	261048	240956	44423	109418
Invățământ <sup>1)</sup>	5315	4886	429	0	0
Sănătate și asistență socială <sup>1)</sup>	50077	26416	19223	4438	0
Alte activități de servicii colective, sociale și personale	238557	84864	128700	24993	0
Alte activități ale economiei naționale	274301	87954	65887	75000	45460

<sup>1)</sup> Include numai unitățile locale cu activitate de învățământ sau sănătate și asistență socială, organizate ca societăți comerciale.

**Notă:** La prezentarea datelor este utilizată Clasificarea Activităților din Economia Națională – CAEN Rev.2, elaborată de Institutul Național de Statistică și care este compatibilă cu clasificările utilizate în statistica europeană (NACE Rev. 2) și internațională (ISIC Rev.4).

CAEN Rev.2 este utilizată la nivel național începând cu 01.01.2008 în temeiul Ordinului nr. 337/2007 al Președintelui INS, privind actualizarea Clasificării Activităților din Economia Națională - CAEN, aprobată prin H.G. nr. 656/1997.

**11.3. CHELTUIELI CU REMUNERAȚIILE PERSONALULUI EFECTUATE DE  
UNITĂȚILE LOCALE ACTIVE, PE ACTIVITĂȚI ALE ECONOMIEI NAȚIONALE  
- în anul 2009-**

Activități (secțiuni CAEN Rev.2)	Total	-mii lei prețuri curente- din care: pe clase de mărime după numărul de salariați			
		0-9	10-49	50-249	250 și peste
		<b>MUREȘ</b>	<b>1835016</b>	<b>230475</b>	<b>342595</b>
Industrie extractivă	118418	2116	2451	1233	112619
Industrie prelucrătoare	547990	29247	86936	215160	216647
Producția și furnizarea de energie electrică și termică, gaze, apă caldă și aer condiționat	336650	0	0	2996	333654
Distribuția apei; salubritate, gestionarea deșeurilor, activități de decontaminare	34661	1288	6935	9645	16793
Construcții	125840	22967	37472	57469	7932
Comerț cu ridicata și amănuntul, repararea autovehiculelor și motocicletelor	309726	93456	119828	63689	32752
Transport, depozitare și activități de poștă și curierat	112595	13445	14727	14335	70087
Hoteluri și restaurante	36473	13981	13390	9102	0
Informații și comunicații	38672	7593	13035	18044	0
Tranzacții imobiliare, închirieri și activități de servicii prestate în principal întreprinderilor	111147	26579	32719	16376	35473
Invățământ <sup>1)</sup>	1363	1102	261	0	0
Sănătate și asistență socială <sup>1)</sup>	11733	5555	3849	2329	0
Alte activități de servicii colective, sociale și personale	11758	5693	2862	3203	0
Alte activități ale economiei naționale	37991	7453	8131	9924	12483

<sup>1)</sup> Include numai unitățile locale cu activitate de învățământ sau sănătate și asistență socială, organizate ca societăți comerciale.

**Notă:** La prezentarea datelor este utilizată Clasificarea Activităților din Economia Națională – CAEN Rev.2, elaborată de Institutul Național de Statistică și care este compatibilă cu clasificările utilizate în statistica europeană (NACE Rev. 2) și internațională (ISIC Rev.4).

CAEN Rev.2 este utilizată la nivel național începând cu 01.01.2008 în temeiul Ordinului nr. 337/2007 al Președintelui INS, privind actualizarea Clasificării Activităților din Economia Națională - CAEN, aprobată prin H.G. nr. 656/1997.

**11.4. NUMĂR MEDIU DE PERSOANE OCUPATE IN UNITĂȚILE LOCALE ACTIVE, PE ACTIVITĂȚI ALE ECONOMIEI NAȚIONALE**  
- în anul 2009-

Activități (secțiuni CAEN Rev.2)	Total	din care: pe clase de mărime după numărul de salariați			
		0-9	10-49	50-249	250 și peste
<b>MUREȘ</b>	<b>106266</b>	<b>28378</b>	<b>25890</b>	<b>25693</b>	<b>26305</b>
Industrie extractivă	2652	84	132	82	2354
Industrie prelucrătoare	35208	3593	7614	13511	10490
Producția și furnizarea de energie electrică și termică, gaze, apă caldă și aer condiționat	6756	3	0	73	6680
Distribuția apei; salubritate, gestionarea deșeurilor, activități de decontaminare	1951	159	378	601	813
Construcții	10479	3267	3148	3564	500
Comerț cu ridicata și amănuntul, repararea autovehiculelor și motocicletelor	23897	10714	8186	3416	1581
Transport, depozitare și activități de poștă și curierat	6733	1901	1262	751	2819
Hoteluri și restaurante	4066	2058	1396	612	0
Informații și comunicații	1836	692	562	582	0
Tranzacții imobiliare, închirieri și activități de servicii prestate în principal întreprinderilor	7093	3291	1777	1528	497
Învățământ <sup>1)</sup>	237	190	47	0	0
Sănătate și asistență socială <sup>1)</sup>	954	621	265	68	0
Alte activități de servicii colective, sociale și personale	1319	791	313	215	0
Alte activități ale economiei naționale	3085	1014	810	690	571

<sup>1)</sup> Include numai unitățile locale cu activitate de învățământ sau sănătate și asistență socială, organizate ca societăți comerciale.

**Notă:** La prezentarea datelor este utilizată Clasificarea Activităților din Economia Națională – CAEN Rev.2, elaborată de Institutul Național de Statistică și care este compatibilă cu clasificările utilizate în statistica europeană (NACE Rev. 2) și internațională (ISIC Rev.4).

CAEN Rev.2 este utilizată la nivel național începând cu 01.01.2008 în temeiul Ordinului nr. 337/2007 al Președintelui INS, privind actualizarea Clasificării Activităților din Economia Națională - CAEN, aprobată prin H.G. nr. 656/1997.

**11.5. NUMĂR MEDIU DE SALARIAȚI ÎN UNITĂȚILE LOCALE ACTIVE,  
PE ACTIVITĂȚI ALE ECONOMIEI NAȚIONALE  
- în anul 2009-**

Activități (secțiuni CAEN Rev.2)	Total	din care: pe clase de mărime după numărul de salariați			
		0-9	10-49	50-249	250 și peste
<b>MUREȘ</b>	<b>103686</b>	<b>25995</b>	<b>25791</b>	<b>25621</b>	<b>26279</b>
Industrie extractivă	2644	80	128	82	2354
Industrie prelucrătoare	34903	3350	7579	13487	10487
Producția și furnizarea de energie electrică și termică, gaze, apă caldă și aer condiționat	6753	0	0	73	6680
Distribuția apei; salubritate, gestionarea deșeurilor, activități de decontaminare	1933	141	378	601	813
Construcții	10228	3047	3130	3551	500
Comerț cu ridicata și amănuntul, repararea autovehiculelor și motocicletelor	22922	9790	8163	3398	1571
Transport, depozitare și activități de poștă și curierat	6583	1765	1261	751	2806
Hoteluri și restaurante	3946	1941	1393	612	0
Informații și comunicații	1747	611	560	576	0
Tranzacții imobiliare, închirieri și activități de servicii prestate în principal întreprinderilor	6666	2875	1768	1526	497
Învățământ <sup>1)</sup>	225	178	47	0	0
Sănătate și asistență socială <sup>1)</sup>	908	584	265	59	0
Alte activități de servicii colective, sociale și personale	1227	701	311	215	0
Alte activități ale economiei naționale	3001	932	808	690	571

<sup>1)</sup> Include numai unitățile locale cu activitate de învățământ sau sănătate și asistență socială, organizate ca societăți comerciale.

**Notă:** La prezentarea datelor este utilizată Clasificarea Activităților din Economia Națională – CAEN Rev.2, elaborată de Institutul Național de Statistică și care este compatibilă cu clasificările utilizate în statistica europeană (NACE Rev. 2) și internațională (ISIC Rev.4).

CAEN Rev.2 este utilizată la nivel național începând cu 01.01.2008 în temeiul Ordinului nr. 337/2007 al Președintelui INS, privind actualizarea Clasificării Activităților din Economia Națională - CAEN, aprobată prin H.G. nr. 656/1997.

**11.6. INVESTIȚII BRUTE ÎN BUNURI CORPORALE EFECTUATE DE UNITĂȚILE LOCALE ACTIVE, PE ACTIVITĂȚI ALE ECONOMIEI NAȚIONALE**  
- în anul 2009-

Activități (secțiuni CAEN Rev.2)	Total	-mii lei prețuri curente- din care:			
		pe clase de mărime după numărul de salariați			
		0-9	10-49	50-249	250 și peste
<b>MUREȘ</b>	<b>1638022</b>	<b>249631</b>	<b>313363</b>	<b>383863</b>	<b>691165</b>
Industrie extractivă	298724	5397	3354	5237	284736
Industrie prelucrătoare	386231	26747	105514	185612	68358
Producția și furnizarea de energie electrică și termică, gaze, apă caldă și aer condiționat	237484	112	0	0	237372
Distribuția apei; salubritate, gestionarea deșeurilor, activități de decontaminare	45462	6469	3213	2136	33644
Construcții	97924	17563	26715	50126	3519
Comerț cu ridicata și amănuntul, repararea autovehiculelor și motocicletelor	217147	69197	86693	51282	9975
Transport, depozitare și activități de poștă și curierat	119988	17273	21540	27614	53561
Hoteluri și restaurante	58865	15340	22646	20878	0
Informații și comunicații	19573	6590	3657	9325	0
Tranzacții imobiliare, închirieri și activități de servicii prestate în principal întreprinderilor	61506	38030	21064	2412	0
Invățământ <sup>1)</sup>	569	514	55	0	0
Sănătate și asistență socială <sup>1)</sup>	43013	19608	1512	21893	0
Alte activități de servicii colective, sociale și personale	7230	5185	2039	6	0
Alte activități ale economiei naționale	44307	21605	15360	7342	0

<sup>1)</sup> Include numai unitățile locale cu activitate de învățământ sau sănătate și asistență socială, organizate ca societăți comerciale.

**Notă:** La prezentarea datelor este utilizată Clasificarea Activităților din Economia Națională – CAEN Rev.2, elaborată de Institutul Național de Statistică și care este compatibilă cu clasificările utilizate în statistica europeană (NACE Rev. 2) și internațională (ISIC Rev.4).

CAEN Rev.2 este utilizată la nivel național începând cu 01.01.2008 în temeiul Ordinului nr. 337/2007 al Președintelui INS, privind actualizarea Clasificării Activităților din Economia Națională - CAEN, aprobată prin H.G. nr. 656/1997.

**11.7. PRINCIPALII INDICATORI AI JUDEȚULUI,  
PE FORME JURIDICE  
- în anul 2009 -**

	Total	din care: pe clase de mărime după numărul de salariați			
		0-9	10-49	50-249	250 și peste
<b>Număr unități</b> <span style="float:right">nr.</span>					
<b>TOTAL</b>	<b>13808</b>	<b>12189</b>	<b>1316</b>	<b>263</b>	<b>40</b>
REGII AUTONOME	7	1	3	2	1
SOCIETĂȚI PE ACȚIUNI	268	101	78	62	27
SOCIETĂȚI CU RĂSPUNDERE LIMITATĂ	13421	12014	1205	190	12
SOCIETĂȚI COOPERATISTE	59	33	21	5	0
ALTE TIPURI DE SOCIETĂȚI NECOOPERATISTE	53	40	9	4	0
<b>Cifra de afaceri</b> <span style="float:right">-mii lei-</span>					
<b>TOTAL</b>	<b>19867604</b>	<b>3370241</b>	<b>4367423</b>	<b>4409044</b>	<b>7720896</b>
REGII AUTONOME	61836	684	5475	10217	45460
SOCIETĂȚI PE ACȚIUNI	8661283	139708	499518	1183550	6838507
SOCIETĂȚI CU RĂSPUNDERE LIMITATĂ	10950099	3194952	3824056	3094162	836929
SOCIETĂȚI COOPERATISTE	50119	10474	26518	13127	0
ALTE TIPURI DE SOCIETĂȚI NECOOPERATISTE	144267	24422	11856	107990	0
<b>Cheltuieli cu remuneratiile personalului</b> <span style="float:right">-mii lei-</span>					
<b>TOTAL</b>	<b>1835016</b>	<b>230475</b>	<b>342595</b>	<b>423506</b>	<b>838440</b>
REGII AUTONOME	19007	106	3427	2991	12483
SOCIETĂȚI PE ACȚIUNI	901458	7998	43076	131680	718703
SOCIETĂȚI CU RĂSPUNDERE LIMITATĂ	886078	219856	285300	273668	107254
SOCIETĂȚI COOPERATISTE	16018	1835	8365	5818	0
ALTE TIPURI DE SOCIETĂȚI NECOOPERATISTE	12455	680	2426	9349	0
<b>Număr mediu de persoane ocupate</b> <span style="float:right">persoane</span>					
<b>TOTAL</b>	<b>106266</b>	<b>28378</b>	<b>25890</b>	<b>25693</b>	<b>26305</b>
REGII AUTONOME	783	9	64	139	571
SOCIETĂȚI PE ACȚIUNI	30540	362	1966	7253	20959
SOCIETĂȚI CU RĂSPUNDERE LIMITATĂ	73042	27763	23083	17421	4775
SOCIETĂȚI COOPERATISTE	1244	176	597	471	0
ALTE TIPURI DE SOCIETĂȚI NECOOPERATISTE	657	68	180	409	0
<b>Număr mediu de salariați</b> <span style="float:right">persoane</span>					
<b>TOTAL</b>	<b>103686</b>	<b>25995</b>	<b>25791</b>	<b>25621</b>	<b>26279</b>
REGII AUTONOME	783	9	64	139	571
SOCIETĂȚI PE ACȚIUNI	30490	355	1961	7240	20934
SOCIETĂȚI CU RĂSPUNDERE LIMITATĂ	70536	25405	22990	17367	4774
SOCIETĂȚI COOPERATISTE	1243	176	596	471	0
ALTE TIPURI DE SOCIETĂȚI NECOOPERATISTE	634	50	180	404	0
<b>Investiții brute în bunuri corporale</b> <span style="float:right">-mii lei-</span>					
<b>TOTAL</b>	<b>1638022</b>	<b>249631</b>	<b>313363</b>	<b>383863</b>	<b>691165</b>
REGII AUTONOME	9708	3	0	9705	0
SOCIETĂȚI PE ACȚIUNI	878299	20547	96549	96601	664601
SOCIETĂȚI CU RĂSPUNDERE LIMITATĂ	720565	228322	213621	252058	26564
SOCIETĂȚI COOPERATISTE	1466	128	1238	100	0
ALTE TIPURI DE SOCIETĂȚI NECOOPERATISTE	27984	631	1955	25398	0



**11.8. PRINCIPALII INDICATORI AI JUDEȚULUI,  
PE FORME DE PROPRIETATE  
- în anul 2009 -**

	Total	din care: pe clase de mărime după numărul de salariați			
		0-9	10-49	50-249	250 și peste
<i>Număr unități</i>					
					<b>nr.</b>
<b>TOTAL</b>	<b>13808</b>	<b>12189</b>	<b>1316</b>	<b>263</b>	<b>40</b>
• MAJORITAR DE STAT	42	10	11	12	9
• MAJORITAR PRIVAT	13766	12179	1305	251	31
<i>Cifra de afaceri</i>					
					<b>-mii lei-</b>
<b>TOTAL</b>	<b>19867604</b>	<b>3370241</b>	<b>4367423</b>	<b>4409044</b>	<b>7720896</b>
• MAJORITAR DE STAT	2074070	2297	17991	307967	1745815
• MAJORITAR PRIVAT	17793534	3367944	4349432	4101078	5975081
<i>Cheltuieli cu remunerațiile personalului</i>					
					<b>-mii lei-</b>
<b>TOTAL</b>	<b>1835016</b>	<b>230475</b>	<b>342595</b>	<b>423506</b>	<b>838440</b>
• MAJORITAR DE STAT	276081	660	7928	31878	235616
• MAJORITAR PRIVAT	1558936	229815	334667	391628	602824
<i>Număr mediu de persoane ocupate</i>					
					<b>persoane</b>
<b>TOTAL</b>	<b>106266</b>	<b>28378</b>	<b>25890</b>	<b>25693</b>	<b>26305</b>
• MAJORITAR DE STAT	7608	28	300	1305	5975
• MAJORITAR PRIVAT	98658	28350	25590	24388	20330
<i>Număr mediu de salariați</i>					
					<b>persoane</b>
<b>TOTAL</b>	<b>103686</b>	<b>25995</b>	<b>25791</b>	<b>25621</b>	<b>26279</b>
• MAJORITAR DE STAT	7588	28	299	1299	5962
• MAJORITAR PRIVAT	96098	25967	25492	24322	20317
<i>Investiții brute în bunuri corporale</i>					
					<b>-mii lei-</b>
<b>TOTAL</b>	<b>1638022</b>	<b>249631</b>	<b>313363</b>	<b>383863</b>	<b>691165</b>
• MAJORITAR DE STAT	433483	1469	5680	21847	404487
• MAJORITAR PRIVAT	1204539	248162	307683	362016	286678

# **CAPITOLUL 12**

## **AGRICULTURA ȘI SILVICULTURA**

- ◆ Agricultura
- ◆ Silvicultura

## CUPRINS

### AGRICULTURA

12. 1. Suprafața agricolă după modul de folosință
12. 2. Parcul de tractoare și mașini agricole principale din agricultură
12. 3. Ingrășăminte chimice și naturale folosite în agricultură
12. 4. Ingrășăminte chimice și naturale folosite în sectorul privat din agricultură
12. 5. Ingrășăminte chimice ce revin pe un hectar suprafață agricolă și arabilă
12. 6. Producția agricolă
12. 7. Producția agricolă în sectorul privat
12. 8. Indicii producției agricole
12. 9. Producția principalelor produse agricole pe locuitor
- 12.10. Suprafața agricolă cultivată cu principalele culturi
- 12.11. Suprafața agricolă cultivată cu principalele culturi în sectorul privat
- 12.12. Producția agricolă vegetală la principalele culturi
- 12.13. Producția agricolă vegetală la principalele culturi în sectorul privat
- 12.14. Producția medie la hectar la principalele culturi
- 12.15. Producția medie la hectar la principalele culturi în sectorul privat
- 12.16. Numărul pomilor fructiferi pe rod
- 12.17. Numărul pomilor fructiferi pe rod în sectorul privat
- 12.18. Producția de fructe
- 12.19. Producția de fructe în sectorul privat
- 12.20. Suprafața viilor pe rod și producția de struguri
- 12.21. Suprafața viilor pe rod și producția de struguri în sectorul privat
- 12.22. Numărul animalelor
- 12.23. Numărul animalelor în sectorul privat
- 12.24. Numărul animalelor ce revin la 100 hectare teren
- 12.25. Producția agricolă animală
- 12.26. Producția agricolă animală în sectorul privat

### SILVICULTURA

- 12.27. Fondul forestier
- 12.28. Volumul de lemn recoltat

## Sursa datelor

Rapoarte statistice completate de agenții economici, organele centrale și locale, instituțiile, organizațiile cu activitate de agricultură din sectorul public mixt, privat, cooperatist și obștesc.

Cercetările statistice selective în gospodăriile populației.

Rapoartele statistice întocmite de Filiala județeană Mureș a Regiei Autonome "ROMSILVA" .

Anuarul Statistic al României - ediția 2010.

## Precizări metodologice

Suprafața agricolă cuprinde terenurile utilizate pentru obținerea producției agricole vegetale.

Suprafața cultivată reprezintă suprafața însămânțată sau plantată în ogor propriu aflată în exploatare (folosință).

Suprafața amenajată pentru irigat reprezintă suprafața pe care s-au efectuat lucrări de alimentare cu apă pe cale artificială, inclusiv cea ocupată cu diguri, bazine de alimentare a apei, instalații de pompare din sistemul de irigare.

Exploatarea agricolă reprezintă unitatea economică de producție agricolă care își desfășoară activitatea sub o gestiune curentă unică și cuprinde toate animalele deținute și toată suprafața de teren utilizată, integral sau parțial, pentru realizarea unei producții agricole, indiferent de tipul de proprietate, forma juridică sau mărime.

Producția vegetală totală cuprinde atât producția culturilor în ogor propriu, cât și cea obținută din culturi intercalate, succesive și sub plantă protectoare. Producția medie s-a calculat numai pentru culturile în ogor propriu.

Producția de fructe cuprinde cantitatea de fructe obținută de la pomii din livezi, răzleți, arbuști fructiferi și căpșuni.

Greutatea în viu a animalelor destinate sacrificării pentru consum cuprinde greutatea în viu a animalelor livrate unităților cu activități de industrializare, a animalelor sacrificate de unitățile producătoare și greutatea în viu a animalelor sacrificate în exploatarea agricole individuale.

Producția de lapte de vacă și bivoliță (totală și medie) cuprinde și consumul vițelilor, iar producția totală de lapte, reprezintă cantitatea de lapte de vacă și bivoliță (inclusiv consumul vițelilor), oaie și capra mulși.

Indicii producției agricole pentru anii 1991-2009 s-au calculat pe baza valorii exprimate în prețuri unice (prețul mediu pe produs realizat pe țară) ale anului anterior, pentru toate categoriile de producători. Legătura între datele calculate pentru diferite perioade s-a făcut pe baza relației dintre indici.

Proprietatea majoritar privată cuprinde activitatea din: exploatarea agricole individuale, societățile comerciale cu capital integral și majoritar privat, constituie potrivit Legii nr. 31 / 1990 și societățile agricole înființate potrivit Legii nr. 36 / 1991.

Fondul forestier se constituie din totalitatea suprafețelor pădurilor, a terenurilor destinate împăduririi, a celor care servesc nevoilor de cultură, producție și administrație silvică, precum și a terenurilor neproductive incluse în amenajamentele silvice.

Suprafața pădurilor cuprinde terenurile acoperite cu vegetație forestieră constând din arbori și arbuști reproduși natural sau artificial, care își crează un mediu specific de dezvoltare biologică și care constituie componența direct productivă a fondului forestier, având o suprafață mai mare de 0,25 ha.

Pădurile sunt clasificate, după marile grupe de specii în: păduri de rășinoase, de fag, de stejar și diverse specii.

Volumul de lemn recoltat reprezintă volumul brut (pe picior) recoltat până la sfârșitul anului, din partizile destinate operatorilor economici și din partizile destinate pentru aprovizionarea populației.

**SUPRAFAȚA AGRICOLĂ DUPĂ MODUL DE FOLOSINȚĂ**  
- la sfârșitul anului 2009 -

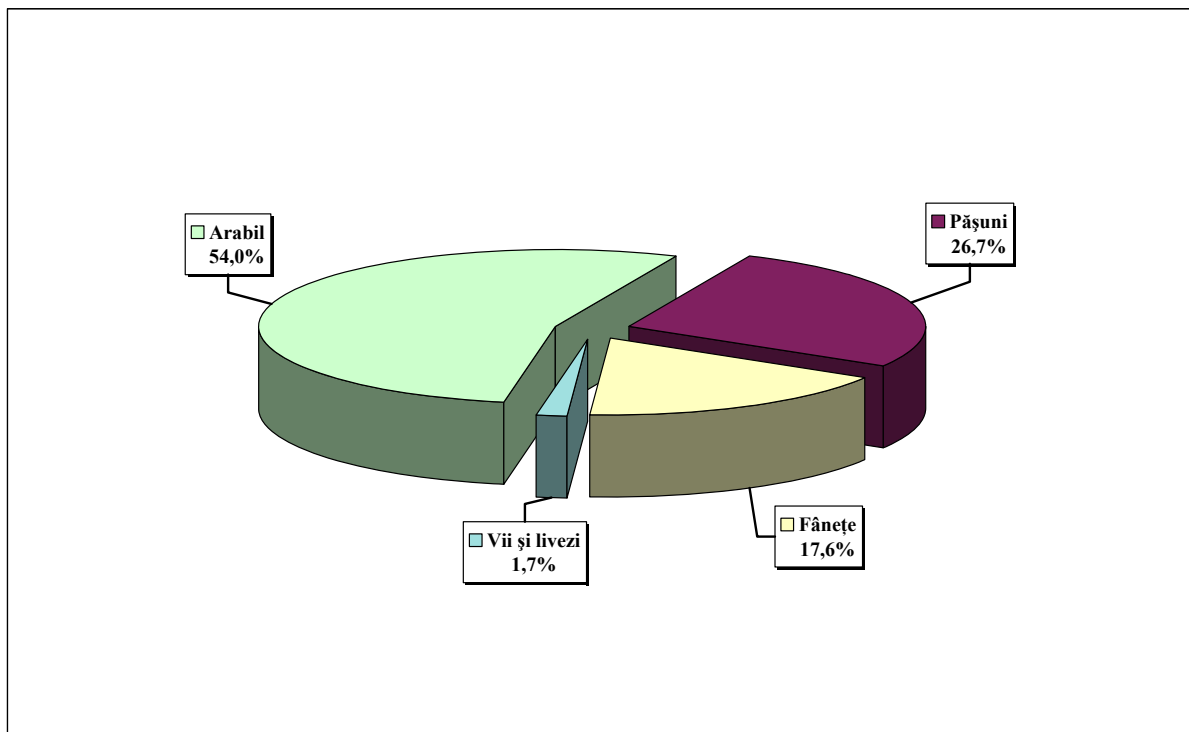

**INDICII PRODUCȚIEI AGRICOLE**

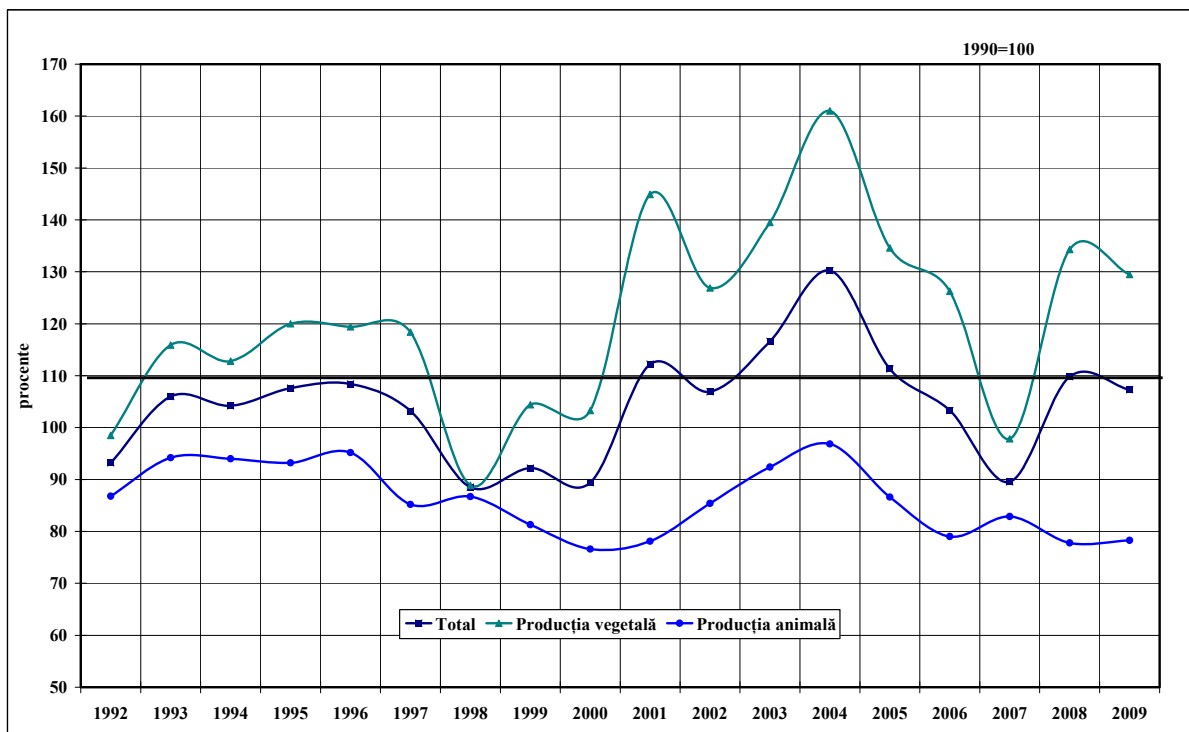

**12.1. SUPRAFAȚA AGRICOLĂ DUPĂ MODUL DE FOLOSINȚĂ  
- la sfârșitul anului 2009 -**

	Total agricultura		din care: sector privat	
	Suprafața - hectare -	Structura - % -	Suprafața - hectare -	Structura - % -
<b>Suprafața agricolă - total</b>	<b>410250</b>	<b>100,0</b>	<b>381495</b>	<b>100,0</b>
din care:				
- Arabil	221563	54,0	215759	56,5
- Pășuni	109618	26,7	88505	23,2
- Fânețe	72265	17,6	70524	18,5
- Vii și pepiniere viticole	1879	0,5	1827	0,5
- Livezi și pepiniere pomicele	4925	1,2	4880	1,3

**11.2. PARCUL DE TRACTOARE ȘI MAȘINI AGRICOLE  
PRINCIPALE DIN AGRICULTURĂ  
-la sfârșitul anului -**

	2001	2002	2003	2004	2005	2006	2007	2008	2009 Total	d.c. privat
Tractoare agricole fizice	4584	4951	4880	5029	4973	5014	5116	5150	5232	5183
Pluguri pentru tractor	3854	3898	3824	3950	4218	4430	4513	4442	4482	4478
Cultivatoare mecanice	646	620	596	654	530	534	566	552	573	567
Semănători mecanice	1758	1881	1865	1920	1899	1926	1961	2083	2109	2096
Mașini de împrăștiat îngrășăminte chimice	335	344	341	386	-	-	-	-	-	-
Mașini de stropit și prăfuit cu tracțiune mecanică	133	138	149	167	110	142	151	139	139	132
Combine autopropulsate pentru recoltat cereale păioase	972	964	901	876	917	936	946	902	946	941
Combine autopropulsate pentru recoltat furaje	55	50	45	60	11	34	34	30	32	31
Prese pentru balotat paie și fân	201	192	182	182	166	203	216	219	243	238
Suprafața arabilă ce revine pe un tractor fizic - ha <sup>1)</sup>	49	45	46	44	45	44	44	43	42	42

<sup>1)</sup> In profil de exploatare la 31 decembrie.

**12.3. INGRĂȘĂMINTE CHIMICE ȘI NATURALE  
FOLOSITE IN AGRICULTURĂ**

- tone -

	2001	2002	2003	2004	2005	2006	2007	2008	2009
Ingrășăminte chimice ( substanță activă ) - total	8501	8577	12401	10151	10665	9354	9826	9722	7023
- azotoase	5288	5144	7604	6240	6471	5781	6046	5697	4404
- fosfatice	2714	2852	4251	3425	3693	2826	3163	3160	2212
- potasice	499	581	546	486	501	747	617	865	407
Ingrășăminte naturale	624217	662893	768184	893841	707661	815758	701465	569690	580178
Ingrășăminte aplicate pe un hectar <sup>1)</sup> - kg/ha									
- chimice	86	98	101	96	101	98	95	51	81
- naturale	28856	30232	29400	27825	28526	37728	30773	30686	26951

<sup>1)</sup> Suprafața pe care s-au aplicat îngrășăminte.

**12.4. INGRĂȘĂMINTE CHIMICE ȘI NATURALE  
FOLOSITE IN SECTORUL PRIVAT DIN AGRICULTURĂ**

- tone -

	2001	2002	2003	2004	2005	2006	2007	2008	2009
Ingrășăminte chimice ( substanță activă ) - total	8076	8334	12228	9963	10322	9207	9697	9635	6965
- azotoase	4952	4940	7465	6083	6242	5638	5935	5625	4363
- fosfatice	2634	2826	4224	3401	3582	2823	3147	3149	2198
- potasice	490	568	539	479	498	746	615	861	404
Ingrășăminte naturale	610215	654129	752128	840517	671991	785648	680915	563015	565609
Ingrășăminte aplicate pe un hectar <sup>1)</sup> - kg/ha									
- chimice	85	99	101	97	101	99	96	50	81
- naturale	29254	30355	29543	27674	28823	40129	31129	30886	27224

<sup>1)</sup> Suprafața pe care s-au aplicat îngrășăminte.

**12.5. INGRĂȘĂMINTE CHIMICE CE REVIN PE UN HECTAR  
SUPRAFAȚĂ AGRICOLĂ ȘI ARABILĂ**

	- kg/ha -								
	2001	2002	2003	2004	2005	2006	2007	2008	2009
Suprafața agricolă	20	21	30	24	26	23	24	24	17
Suprafața arabilă	38	39	56	46	48	42	44	44	32

**12.6. PRODUCȚIA AGRICOLĂ**

	2001	2002	2003	2004	2005 <sup>*)</sup>	2006 <sup>*)</sup>	2007 <sup>*)</sup>	2008 <sup>*)</sup>	2009 <sup>*)</sup>
<b>PRODUCȚIA AGRICOLĂ</b>									
- total - milioane lei prețuri curente	8463831	9546542	12594853	16470550	1396332	1400660	1459646	2072333	1851946
din care: - Vegetală	5444565	5596430	8270285	11288899	873152	920589	964585	1493987	1169655
- Animală	2992006	3919586	4296571	5151595	519703	477016	493285	576917	680614
- Servicii agricole	27260	30526	27997	30056	3477	3055	1776	1429	1677
<b>STRUCTURA PRODUCȚIEI AGRICOLE - %</b>									
- Vegetală	64,3	58,6	65,7	68,5	62,5	65,7	66,1	72,1	63,2
- Animală	35,4	41,1	34,1	31,3	37,2	34,1	33,8	27,8	36,7
- Servicii agricole	0,3	0,3	0,2	0,2	0,3	0,2	0,1	0,1	0,1

<sup>\*)</sup> Începând cu anul 2005 valoarea producției agricole este exprimată în mii lei noi.

**12.7. PRODUCȚIA AGRICOLĂ ÎN SECTORUL PRIVAT**

	2001	2002	2003	2004	2005 <sup>*)</sup>	2006 <sup>*)</sup>	2007 <sup>*)</sup>	2008 <sup>*)</sup>	2009 <sup>*)</sup>
<b>PRODUCȚIA AGRICOLĂ</b>									
- total - milioane lei prețuri curente	8292998	9366924	12422340	15994852	1312294	1360768	1399940	2002252	1797547
din care: - Vegetală	5316289	5462538	8125493	10848662	792034	883195	905950	1425971	1117820
- Animală	2963699	3889393	4285756	5135798	518228	476394	493158	575841	678989
- Servicii agricole	13010	14993	11091	10392	2032	1179	832	440	738
<b>STRUCTURA PRODUCȚIEI AGRICOLE - %</b>									
- Vegetală	64,1	58,3	65,4	67,8	60,4	64,9	64,7	71,3	62,2
- Animală	35,7	41,5	34,5	32,1	39,5	35,0	35,2	28,7	37,8
- Servicii agricole	0,2	0,2	0,1	0,1	0,1	0,1	0,1	0,1	<sup>*)</sup>

<sup>\*)</sup> Începând cu anul 2005 valoarea producției agricole este exprimată în mii lei noi.



**12.8. INDICII PRODUCȚIEI AGRICOLE  
în anul 2009**

-%-

	Total agricultură	Sector privat
<b>2004 = 100</b>		
Producția agricolă totală	82,3	82,7
Producția agricolă vegetală	80,4	81,1
Producția agricolă animală	81,0	81,0
<b>2005 = 100</b>		
Producția agricolă totală	96,3	99,9
Producția agricolă vegetală	96,2	102,0
Producția agricolă animală	90,5	90,6
<b>2006 = 100</b>		
Producția agricolă totală	103,8	104,0
Producția agricolă vegetală	102,6	102,6
Producția agricolă animală	99,2	99,2
<b>2007 = 100</b>		
Producția agricolă totală	119,7	120,5
Producția agricolă vegetală	132,4	134,7
Producția agricolă animală	94,6	94,5
<b>2008 = 100</b>		
Producția agricolă totală	97,7	97,8
Producția agricolă vegetală	96,4	96,6
Producția agricolă animală	100,7	100,7

**12.9. PRODUCȚIA PRINCIPALELOR PRODUSE  
AGRICOLE PE LOCUIȚOR**

	2001	2002	2003	2004	2005	2006	2007	2008	2009
Cereale boabe ( kg )	933	712	731	1030	852	603	524	705	657
- grâu	207	139	136	309	284	154	110	161	153
- secară	0,5	0,4	0,3	3,3	2,6	0,6	0,2	1,0	0,3
- porumb	629	474	504	583	453	367	327	438	429
Sfeclă de zahăr ( kg )	184	148	130	164	160	174	166	94	125
Cartofi ( kg )	183	189	228	204	165	180	166	194	204
Legume ( kg )	155	152	175	272	143	166	150	178	179
Lapte total ( litri )	280	307	332	365	362	353	351	312	295
Lână ( kg )	0,9	1,0	1,0	1,4	1,2	1,1	1,1	1,1	1,2
Ouă ( bucăți )	212	238	239	243	218	171	232	234	234

**12.10. SUPRAFAȚA AGRICOLĂ CULTIVATĂ  
CU PRINCIPALELE CULTURI**

- hectare -

	2001	2002	2003	2004	2005	2006	2007	2008	2009
<b>Suprafața cultivată -total</b>	<b>192240</b>	<b>202408</b>	<b>203709</b>	<b>185923</b>	<b>190117</b>	<b>178591</b>	<b>162364</b>	<b>164065</b>	<b>174528</b>
Cereale pentru boabe din care:	145343	135598	138772	148098	138877	122546	112155	114183	117517
- grâu	40841	29596	32645	45007	48221	34428	27636	28387	31124
- secară	107	94	82	601	501	174	30	233	75
- orz și orzoaică	17053	16449	15570	12652	13243	10899	13328	10541	11214
- ovăz	9247	11319	10756	10242	9795	9577	7667	10398	10354
- porumb	77995	77972	79048	76408	63107	64629	60822	61334	61685
Leguminoase pentru boabe din care:	324	326	313	205	275	229	57	180	255
- mazăre	184	271	258	131	208	179	23	157	226
- fasole	131	55	55	71	67	50	34	23	29
Plante textile din care:	82	142	26	5	13	-	-	-	-
- în pentru fibră	34	71	-	-	-	-	-	-	-
- cânepă pentru fibră	48	71	26	5	13	-	-	-	-
Plante uleioase din care:	1419	2465	3697	3329	3831	3888	4350	3154	3971
- floarea soarelui	1305	1948	2492	2363	2823	2687	2972	2664	3066
- soia	111	512	1155	966	988	1197	1075	440	492
Sfecla de zahăr	3245	3008	2158	3468	3031	3775	3038	1561	1606
Cartofi din care:	6891	7578	7914	6832	7427	7559	5978	7396	7283
- cartofi de toamnă	6647	7357	7528	6740	7110	7170	5334	7252	7084
Legume din care:	6382	6902	7053	5220	6590	7336	6556	7011	7277
- tomate	1043	1095	1133	1304	1056	1339	1020	1243	1300
- ceapă uscată	1058	1122	1133	673	1148	1261	1145	1151	1199
- varză	1093	1150	1196	597	1421	1510	1359	1237	1296
Pepeni verzi și galbeni	59	63	80	9	81	65	76	123	160
Furaje verzi în teren arabil din care:	27487	45364	42837	18782	31579	34067	29988	32616	38867
- Plante furajere perene, din care:	21966	38729	35043	15254	26246	31345	25923	26206	29956
- lucernă	8422	9586	10459	7365	11114	12366	10616	10831	15160
- trifoi	5139	5302	5089	3311	2755	4793	5153	5238	4338
- Furaje verzi anuale	2154	3239	3924	3528	5333	2722	4065	6410	8911
Rădăcinoase furajere	418	489	421	214	417	315	847	216	273

**12.11. SUPRAFAȚA AGRICOLĂ CULTIVATĂ  
CU PRINCIPALELE CULTURI ÎN SECTORUL PRIVAT**

- hectare -

	2001	2002	2003	2004	2005	2006	2007	2008	2009
<b>Suprafața cultivată -total</b>	<b>188276</b>	<b>200192</b>	<b>202058</b>	<b>184885</b>	<b>188325</b>	<b>177554</b>	<b>161656</b>	<b>162978</b>	<b>173593</b>
Cereale pentru boabe din care:	143391	134633	138086	147495	138403	122127	111846	113703	117165
- grâu	40033	29354	32403	44942	48052	34239	27534	28252	31028
- secară	107	74	60	595	501	172	30	233	75
- orz și orzoaică	16680	16338	15508	12498	13235	10879	13315	10501	11205
- ovăz	9171	11263	10686	10178	9779	9562	7647	10331	10262
- porumb	77333	77458	78780	76094	62877	64455	60675	61115	61568
Leguminoase pentru boabe din care:	302	298	305	192	275	229	57	178	252
- mazăre	162	246	250	125	208	179	23	155	224
- fasole	131	52	55	64	67	50	34	23	28
Plante textile din care:	32	136	26	5	13	-	-	-	-
- în pentru fibră	14	71	-	-	-	-	-	-	-
- cânepă pentru fibră	18	65	26	5	13	-	-	-	-
Plante uleioase din care:	1419	2444	3654	3308	3765	3838	4332	3122	3941
- floarea soarelui	1305	1948	2492	2349	2823	2687	2972	2664	3060
- soia	111	491	1117	959	922	1147	1057	415	477
Sfecla de zahăr	3138	2986	2137	3458	3018	3758	3038	1561	1601
Cartofi din care:	6840	7499	7899	6793	7427	7546	5967	7386	7274
- cartofi de toamnă	6598	7282	7517	6706	7110	7157	5323	7243	7075
Legume din care:	6329	6854	7012	5170	6393	7131	6540	7000	7267
- tomate	1041	1093	1131	1300	1013	1302	1020	1242	1299
- ceapă uscată	1052	1111	1128	669	1139	1258	1142	1149	1197
- varză	1086	1146	1187	589	1392	1430	1355	1234	1295
Pepeni verzi și galbeni	59	63	80	9	81	65	76	123	160
Furaje verzi în teren arabil din care:	25816	44378	42056	18501	30600	33769	29665	32186	38425
- Plante furajere perene, din care:	21430	38381	34684	14985	25973	31118	25755	25935	29721
- lucernă	8187	9418	10302	7285	10953	12219	10506	10671	15034
- trifoi	5106	5302	5076	3278	2715	4783	5153	5238	4338
- Furaje verzi anuale	1946	2986	3869	3516	4627	2651	3910	6251	8704
Rădăcinoase furajere	406	487	419	212	417	315	844	215	273

**12.12. PRODUCȚIA AGRICOLĂ VEGETALĂ  
LA PRINCIPALELE CULTURI**

- tone -

	2001	2002	2003	2004	2005	2006	2007	2008	2009
Cereale boabe, din care:	562014	419073	428075	601364	497007	351612	304662	409970	381411
- grâu	124583	81603	79953	180647	165874	89641	64262	93675	88936
- seară	295	206	181	1940	1527	337	90	610	200
- orz și orzoaică	40267	38692	31393	42075	35438	24370	28220	26904	18313
- ovăz	17823	19438	19300	22126	17854	15816	13086	22385	16167
- porumb boabe	378920	278710	295620	340424	264017	214267	190152	254646	249422
Leguminoase boabe, din care:	595	596	521	1033	613	663	142	491	661
- mazăre boabe	457	512	386	376	349	322	51	444	610
- fasole	137	84	135	649	264	341	91	47	51
In pentru fibră	120	210	-	-	-	-	-	-	-
Cânepă	100	278	131	9	39	-	-	-	-
Floarea soarelui	1766	2811	3869	3815	3395	4386	3918	4439	4316
Soia	165	898	1645	1470	2291	1845	1197	779	795
Sfecla de zahăr	110985	86787	76450	95617	93124	101688	96862	54759	72789
Cartofi, din care:	110651	111387	133387	119415	96327	105119	96369	112570	118232
- cartofi de toamnă	107324	108351	129465	118023	92710	99627	87888	111157	116562
Legume, din care:	93339	89239	102618	159115	83248	96850	87135	103242	103823
- tomate	17744	15679	20181	92198	11491	16515	16559	20378	19500
- ceapă uscată	14825	12501	13474	11486	14644	16383	13381	15107	16782
- varză	25121	23678	27001	16562	23230	32678	24947	24923	25789
Pepeni verzi și galbeni	1059	1197	1935	198	907	917	1254	3305	3195
Furaje verzi în teren arabil din care:	489108	729310	661022	422199	641906	745402	481416	585016	727602
- Plante furajere perene, din care:	456550	678874	614473	335871	549679	684940	380467	437649	533168
- lucernă	214186	243038	263556	208880	290092	327657	145678	188044	291609
- trifoi	110279	113038	105563	71273	51643	94844	85624	96895	87674
- Furaje verzi anuale	32558	50436	46549	86328	92227	60462	100949	147367	194434
Rădăcinoase furajere	15469	13280	12414	5677	12636	9945	20260	7060	7484

**12.13. PRODUCȚIA AGRICOLĂ VEGETALĂ  
LA PRINCIPALELE CULTURI ÎN SECTORUL PRIVAT**

- tone -

	2001	2002	2003	2004	2005	2006	2007	2008	2009
Cereale boabe, din care:	556311	416750	426722	599413	495650	350148	303675	408651	380370
- grâu	122369	81076	79609	180400	165525	88859	63959	93241	88681
- secară	295	176	140	1920	1527	333	90	610	200
- orz și orzoaică	39465	38409	31287	41594	35426	24331	28191	26802	18288
- ovăz	17684	19369	19205	21959	17826	15776	13022	22181	15984
- porumb boabe	376405	277329	294899	339388	263227	213721	189650	254106	248927
Leguminoase boabe, din care:	533	568	515	998	613	663	142	488	658
- mazăre boabe	395	486	380	354	349	322	51	441	608
- fasole	137	82	135	636	264	341	91	47	50
In pentru fibră	40	210	-	-	-	-	-	-	-
Cânepă	60	264	131	9	39	-	-	-	-
Floarea soarelui	1766	2811	3869	3797	3395	4386	3918	4439	4308
Soia	165	875	1601	1459	2185	1763	1161	751	782
Sfecla de zahăr	107124	85618	75351	95353	92964	101119	96862	54759	72571
Cartofi, din care:	109978	110217	133181	118626	96327	104941	96241	112441	118087
- cartofi de toamnă	106687	107242	129309	117318	92710	99449	87760	111038	116417
Legume, din care:	92084	88065	101454	158050	80391	95030	86921	103091	103691
- tomate	17708	15665	20150	92098	11055	16238	16557	20362	19480
- ceapă uscată	14773	12389	13446	11420	14503	16348	13346	15097	16757
- varză	25021	23620	26835	16462	22780	31750	24857	24859	25762
Pepeni verzi și galbeni	1059	1197	1935	198	907	917	1254	3305	3195
Furaje verzi în teren arabil din care:	478497	717925	655005	417054	613280	740210	476573	573790	718362
- Plante furajere perene, din care:	448317	671857	609071	330824	541607	680991	378210	432591	529036
- lucernă	209803	239260	260647	207166	284940	324727	144177	184970	289230
- trifoi	109714	113038	105301	70723	50523	94722	85624	96895	87674
- Furaje verzi anuale (m.v.)	30180	46068	45934	86230	71673	59219	98363	141199	189326
Rădăcinoase furajere	15216	13180	12369	5585	12636	9945	20185	7029	7484

**12.14. PRODUCȚIA MEDIE LA HECTAR  
LA PRINCIPALELE CULTURI**

- kg/ha -

	2001	2002	2003	2004	2005	2006	2007	2008	2009
Grâu	3050	2757	2449	4014	3440	2604	2325	3300	2857
Secară	2757	2191	2207	3228	3048	1937	3000	2618	2667
Orz și orzoaică	2361	2352	2016	3326	2676	2236	2117	2552	1633
Ovăz	1927	1717	1794	2160	1823	1651	1707	2153	1561
Porumb boabe	4858	3574	3740	4454	4184	3315	3126	4152	4043
Mazăre boabe	2484	1889	1496	2870	1678	1799	2217	2828	2699
Fasole boabe	840	1073	2364	1620	1045	1500	1971	1261	1000
Floarea soarelui	1353	1443	1553	1614	1203	1632	1318	1666	1408
Soia	1486	1754	1424	1522	2319	1541	1113	1770	1616
Sfeclă de zahăr	34202	28852	35426	27571	30724	26937	31883	35079	45323
Cartofi	16057	14699	16853	17479	12947	13818	15917	15062	16040
- cartofi de toamnă	16146	14728	17196	17511	13039	13895	16258	15173	16267
Tomate	16835	14202	17812	70704	10882	12334	16234	16394	15000
Ceapă uscată	14012	11142	11892	17067	12756	12992	11686	13125	13997
Varză	22984	20590	22576	27742	16348	21641	18357	20148	19899
Pepeni verzi și galbeni	17949	19000	24188	22000	11198	14108	16500	26870	19969
Lucernă (m.v.)	25432	25353	25199	28361	26101	26496	13722	17362	19235
Trifoi (m.v.)	21459	21320	20743	21481	18745	19784	16616	18498	20211

**12.15. PRODUCȚIA MEDIE LA HECTAR  
LA PRINCIPALELE CULTURI IN SECTORUL PRIVAT**

- kg/ha -

	2001	2002	2003	2004	2005	2006	2007	2008	2009
Grâu	3057	2762	2457	4014	3445	2595	2323	3300	2858
Secară	2757	2378	2333	3227	3048	1936	3000	2618	2667
Orz și orzoaică	2366	2351	2017	3328	2677	2237	2117	2552	1632
Ovăz	1928	1720	1797	2157	1823	1650	1703	2147	1558
Porumb boabe	4867	3580	3743	4459	4186	3316	3126	4158	4043
Mazăre boabe	2438	1976	1520	2832	1678	1799	2217	2845	2714
Fasole boabe	840	1096	2364	1594	1045	1500	1971	1261	1000
Floarea soarelui	1353	1443	1553	1616	1203	1632	1318	1666	1408
Soia	1486	1782	1433	1521	2370	1537	1098	1810	1639
Sfeclă de zahăr	34138	28673	35260	27575	30803	26908	31883	35079	45329
Cartofi	16079	14698	16858	17463	12947	13819	15925	15065	16040
- cartofi de toamnă	16170	14727	17200	17494	13039	13895	16267	15175	16267
Tomate	16833	14215	17816	70845	10913	12472	16232	16395	14996
Ceapă uscată	14043	11151	11920	17070	12733	12995	11687	13125	13999
Varză	23040	20611	22607	27949	16365	22203	18345	20145	19893
Pepeni verzi și galbeni	17949	19000	24188	22000	11198	14108	16500	26870	19969
Lucernă (m.v.)	25626	25405	25301	28437	26015	26575	13723	17334	19238
Trifoi (m.v.)	21487	21320	20745	21530	18609	19800	16616	18498	20211

## 12.16. NUMĂRUL POMILOR FRUCTIFERI PE ROD

- bucăți -

	2001	2002	2003	2004	2005	2006	2007	2008	2009
<b>Pomi - total din care:</b>	<b>3410837</b>	<b>3365385</b>	<b>3438891</b>	<b>3532420</b>	<b>3373375</b>	<b>2936701</b>	<b>3045520</b>	<b>3307241</b>	<b>3200820</b>
Pruni	876161	689221	678609	697890	700308	614456	563694	548234	528206
Meri	2181814	2365877	2465816	2541853	2365733	2017507	2116244	2404360	2265226
Peri	125025	95690	96313	94427	95524	102841	88557	89345	136695
Piersici	7470	7212	7628	6900	6900	6217	8524	9648	9820
Cireși și vișini	137383	129800	110416	116121	104999	108256	152188	141948	151184
Caiși și zarzări	5122	5465	6768	6450	6165	4873	18189	16856	16177
Nuci	51206	47485	50661	63413	69942	63868	70434	69176	68267

## 12.17. NUMĂRUL POMILOR FRUCTIFERI PE ROD IN SECTORUL PRIVAT

- bucăți -

	2001	2002	2003	2004	2005	2006	2007	2008	2009
<b>Pomi - total din care:</b>	<b>3139619</b>	<b>3199715</b>	<b>3293948</b>	<b>3438393</b>	<b>3201107</b>	<b>2844936</b>	<b>3030545</b>	<b>3300286</b>	<b>3198630</b>
Pruni	862270	680716	669771	682782	678058	606725	561489	546884	526856
Meri	1939885	2219612	2341296	2472019	2234805	1945257	2105851	2399490	2264386
Peri	124803	95690	96309	94427	95524	100439	88538	89345	136695
Piersici	7470	7212	7628	6900	6900	6217	8524	9648	9820
Cireși și vișini	125035	119300	99413	107036	86509	99038	149856	141513	151184
Caiși și zarzări	5122	5465	6768	6450	6165	4873	18189	16856	16177
Nuci	50628	47085	50083	63413	69942	63704	70420	68876	68267

## 12.18. PRODUCȚIA TOTALĂ DE FRUCTE

- tone -

	2001	2002	2003	2004	2005	2006	2007	2008	2009
<b>Fructe - total</b>	<b>45464</b>	<b>51638</b>	<b>82306</b>	<b>98322</b>	<b>77984</b>	<b>62188</b>	<b>18754</b>	<b>79591</b>	<b>63710</b>
din care:									
Prune	8997	3796	9060	5255	10617	10216	713	9201	8575
Mere	31957	42930	67179	90084	61032	47249	15470	64715	49670
Pere	1694	1939	2810	2069	2587	1296	570	1684	1658
Piersici	87	71	87	84	125	171	27	110	111
Cireșe și vișine	1386	1325	1398	527	1342	1837	402	1642	1439
Caise și zarzăre	49	53	90	26	145	74	24	218	228
Nuci	1033	1281	1425	200	1703	1234	167	1556	1618
Căpșuni	33	35	32	1	15	25	1273	89	66
Alte fructe	228	208	225	76	406	86	108	376	345

## 12.19. PRODUCȚIA TOTALĂ DE FRUCTE IN SECTORUL PRIVAT

- tone -

	2001	2002	2003	2004	2005	2006	2007	2008	2009
<b>Fructe - total</b>	<b>43289</b>	<b>51059</b>	<b>81610</b>	<b>97584</b>	<b>77677</b>	<b>61331</b>	<b>18731</b>	<b>79549</b>	<b>63664</b>
din care:									
Prune	8837	3731	8995	5179	10572	10189	710	9185	8560
Mere	30054	42438	66606	89520	60811	46532	15451	64693	49639
Pere	1694	1939	2810	2069	2587	1236	570	1684	1658
Piersici	87	71	87	84	125	171	27	110	111
Cireșe și vișine	1294	1303	1346	429	1308	1787	401	1642	1439
Caise și zarzăre	49	53	90	26	145	74	24	218	228
Nuci	1024	1281	1419	200	1703	1231	167	1552	1618
Căpșuni	33	35	32	1	15	25	1273	89	66
Alte fructe	217	208	225	76	399	86	108	376	345



## 12.20. SUPRAFAȚA VIILOR PE ROD ȘI PRODUCȚIA DE STRUGURI

	2001	2002	2003	2004	2005	2006	2007	2008	2009
<b>Suprafața totală - ha</b> din care:	<b>1630</b>	<b>1455</b>	<b>1240</b>	<b>1249</b>	<b>1128</b>	<b>1211</b>	<b>1270</b>	<b>1194</b>	<b>851</b>
- Vii altoite pe rod	1259	1154	819	962	849	961	936	868	523
- Vii hibride pe rod	371	301	421	287	279	250	334	326	328
<b>Producția totală - tone</b> din care:	<b>6492</b>	<b>3945</b>	<b>3988</b>	<b>4774</b>	<b>3649</b>	<b>3767</b>	<b>3378</b>	<b>3858</b>	<b>3447</b>
- Vii altoite pe rod	4889	2818	2278	3617	2682	3026	2479	2508	2034
- Vii hibride pe rod	1603	1127	1710	1157	939	722	899	1350	1413
<b>Producția medie la hectar - kg</b> din care:	<b>3983</b>	<b>2711</b>	<b>3216</b>	<b>3822</b>	<b>3210</b>	<b>3095</b>	<b>2660</b>	<b>3231</b>	<b>4051</b>
- Vii altoite pe rod	3883	2442	2781	3760	3159	3149	2649	2889	3889
- Vii hibride pe rod	4321	3744	4062	4031	3366	2888	2692	4141	4308

## 12.21. SUPRAFAȚA VIILOR PE ROD ȘI PRODUCȚIA DE STRUGURI IN SECTORUL PRIVAT

	2001	2002	2003	2004	2005	2006	2007	2008	2009
<b>Suprafața totală - ha</b> din care:	<b>1250</b>	<b>1175</b>	<b>958</b>	<b>1249</b>	<b>1128</b>	<b>1208</b>	<b>1270</b>	<b>1192</b>	<b>851</b>
- Vii altoite pe rod	879	874	537	962	849	958	936	866	523
- Vii hibride pe rod	371	301	421	287	279	250	334	326	328
<b>Producția totală - tone</b> din care:	<b>5614</b>	<b>3105</b>	<b>3670</b>	<b>4774</b>	<b>3649</b>	<b>3759</b>	<b>3377</b>	<b>3857</b>	<b>3446</b>
- Vii altoite pe rod	4011	1978	1960	3617	2682	3018	2478	2507	2033
- Vii hibride pe rod	1603	1127	1710	1157	939	722	899	1350	1413
<b>Producția medie la hectar - kg</b> din care:	<b>4491</b>	<b>2643</b>	<b>3831</b>	<b>3822</b>	<b>3210</b>	<b>3096</b>	<b>2659</b>	<b>3236</b>	<b>4049</b>
- Vii altoite pe rod	4563	2263	3650	3760	3159	3150	2647	2895	3887
- Vii hibride pe rod	4321	3744	4062	4031	3366	2888	2692	4141	4308

**12.22. NUMĂRUL ANIMALELOR  
- la sfârșitul anului -**

- capete -

	2001	2002	2003	2004	2005	2006	2007	2008	2009
Bovine - total	75169	81767	85369	85255	86868	88531	84421	81451	73837
din care:									
-vacii, bivolițe și juninci	50610	53850	56259	58575	59075	56363	54643	50503	44895
									160017
Porcine - total	161611	195069	175315	193565	194371	198564	175717	144255	
din care:									
- scroafe de prăsilă	14003	15052	12701	13821	22162	23097	12802	12342	13544
									333988
Ovine - total	274550	288113	303073	289930	295779	290293	337110	323647	
din care:									
- oi și mioare	241446	244769	240160	230909	268275	270660	317918	303998	312764
Caprine - total	10609	14962	14544	14993	15244	15895	22773	24777	24501
Cabaline - total	18062	18544	19246	19231	19098	16441	18632	17216	16597
Păsări - total	1421696	1475491	1470675	1462926	1441367	1432276	1690048	1574664	1692333
din care:									
- ouătoare adulte	1207491	1257843	1184056	1057801	1008544	865472	1133809	1136259	1087689
Albine - familii	27258	29424	41328	39703	38638	45517	46335	45104	48787

Notă: Incepând cu anul 2004, efectivele de animale vor fi cele existente la 1 decembrie, conform legislației UE în domeniu.

**12.23. NUMĂRUL ANIMALELOR ÎN SECTORUL PRIVAT  
- la sfârșitul anului -**

- capete -

	2001	2002	2003	2004	2005	2006	2007	2008	2009
Bovine - total	72402	79987	84742	84687	86302	88449	84400	80966	73460
din care:									
-vacii, bivolițe și juninci	49433	53046	55928	58284	58784	56316	54631	50265	44703
Porcine - total	158110	192148	174251	192668	193325	197667	175525	143777	159596
din care:									
- scroafe de prăsilă	13766	14815	12619	13754	22057	23003	12782	12321	13486
Ovine - total	272984	287099	302631	289930	295669	290239	336744	323076	333373
din care:									
- oi și mioare	240448	244003	239751	230909	268202	270630	317702	303577	312202
Caprine - total	10606	14959	14544	14993	15244	15895	22773	24777	24308
Cabaline - total	17884	18389	19114	19227	18978	16337	18545	17206	16414
Păsări - total	1421351	1475198	1470382	1462626	1441327	1432197	1690048	1574624	1692295
din care:									
- ouătoare adulte	1207146	1257578	1183763	1057541	1008517	865399	1133809	1136224	1087657
Albine - familii	27258	29417	41326	39703	38638	45517	46335	45104	48787

Notă: Incepând cu anul 2004, efectivele de animale vor fi cele existente la 1 decembrie, conform legislației UE în domeniu.

**12.24. NUMĂRUL ANIMALELOR CE REVIN LA 100 HECTARE TEREN  
- la sfârșitul anului -**

- capete -

	2001	2002	2003	2004 <sup>1)</sup>	2005 <sup>1)</sup>	2006 <sup>1)</sup>	2007 <sup>1)</sup>	2008 <sup>1)</sup>	2009 <sup>1)</sup>	d.c. privat
<b>Bovine - total din care:</b>	<b>18,4</b>	<b>20,0</b>	<b>20,9</b>	<b>20,9</b>	<b>22,3</b>	<b>23,6</b>	<b>23,3</b>	<b>17,7</b>	<b>18,8</b>	<b>21,2</b>
- vaci, bivolițe și juninci	12,4	13,2	13,8	14,4	15,2	15,0	15,1	11,0	11,4	12,9
<b>Porcine - total din care:</b>	<b>72,6</b>	<b>87,7</b>	<b>78,8</b>	<b>87,1</b>	<b>94,1</b>	<b>94,7</b>	<b>88,4</b>	<b>69,6</b>	<b>71,3</b>	<b>71,4</b>
- scroafe de prăsilă	6,3	6,8	5,7	6,2	10,7	11,0	6,4	6,0	6,0	6,0
<b>Ovine și caprine - total din care:</b>	<b>70,0</b>	<b>81,8</b>	<b>77,8</b>	<b>74,7</b>	<b>79,8</b>	<b>81,6</b>	<b>99,2</b>	<b>75,9</b>	<b>91,2</b>	<b>103,0</b>
- oi, mioare și capre	61,4	69,2	61,7	59,4	71,9	76,3	93,5	71,2	85,1	96,1

Notă: Efectivele de bovine, ovine și caprine s-au raportat la suprafața arabilă + pășune + fânețe, iar efectivul de porcine la suprafața arabilă.

<sup>1)</sup> La 1 decembrie.

**12.25. PRODUCȚIA AGRICOLĂ ANIMALĂ**

	2001	2002	2003	2004 <sup>1)</sup>	2005	2006	2007	2008	2009
<b>Carne (mii tone greutate în viu) din care:</b>	<b>39,1</b>	<b>43,5</b>	<b>49,6</b>	<b>40,3</b>	<b>38,4</b>	<b>34,5</b>	<b>36,7</b>	<b>37,6</b>	<b>37,6</b>
- carne bovine	8,4	11,8	19,6	10,6	9,9	7,9	8,4	10,1	10,1
- carne porcine	19,3	19,2	23,1	19,8	20,8	19,4	17,5	17,1	17,1
- carne ovine și caprine	4,1	4,5	3,5	6,2	4,4	4,1	4,5	4,0	4,0
- carne pasăre	7,1	7,7	3,2	3,5	3,3	3,2	6,3	3,8	3,8
<b>Lapte (mii hl) din care:</b>	<b>1684,7</b>	<b>1806,0</b>	<b>1945,8</b>	<b>2134,7</b>	<b>2113,1</b>	<b>2059,0</b>	<b>2040,0</b>	<b>1812,0</b>	<b>1812,0</b>
- lapte de vacă și bivoliță	1510,7	1618,6	1751,3	1921,6	1880,6	1811,0	1771,0	1550,0	1550,0
<b>Lână (tone fizic)</b>	<b>546,2</b>	<b>572,3</b>	<b>609,6</b>	<b>788,8</b>	<b>698,0</b>	<b>655,0</b>	<b>647,0</b>	<b>625,0</b>	<b>625,0</b>
<b>Ouă (mil. bucăți)</b>	<b>127,6</b>	<b>139,8</b>	<b>140,1</b>	<b>142,1</b>	<b>127,0</b>	<b>100,0</b>	<b>135,0</b>	<b>136,0</b>	<b>136,0</b>
<b>Miere extrasă (tone)</b>	<b>518,4</b>	<b>660,5</b>	<b>810,2</b>	<b>1198,4</b>	<b>1112,9</b>	<b>845,0</b>	<b>918,0</b>	<b>982,0</b>	<b>982,0</b>

<sup>1)</sup> Începând cu anul 2004 se renunță la indicatorul “ producția agricolă de carne “, pe specii de animale. Se utilizează indicatorul “ greutatea animalelor în viu sacrificate pentru consum în exploatațile agricole și în abatoare “.

## 12.26. PRODUCȚIA AGRICOLĂ ANIMALĂ ÎN SECTORUL PRIVAT

	2001	2002	2003	2004 <sup>1)</sup>	2005	2006	2007	2008	2009
<b>Carne</b> (mii tone greutate în viu)	<b>38,6</b>	<b>43,0</b>	<b>49,5</b>	<b>40,0</b>	<b>38,3</b>	<b>34,4</b>	<b>36,7</b>	<b>37,5</b>	<b>36,3</b>
din care:									
- carne bovine	8,2	11,6	19,6	10,4	9,9	7,9	8,4	10,0	6,1
- carne porcine	19,1	18,9	23,0	19,6	20,7	19,3	17,5	17,1	17,5
- carne ovine și caprine	4,1	4,5	3,5	6,2	4,4	4,1	4,5	4,0	4,1
- carne pasăre	7,1	7,7	3,2	3,5	3,3	3,2	6,3	3,8	8,6
<b>Lapte</b> (mii hl)	<b>1647,2</b>	<b>1781,6</b>	<b>1935,9</b>	<b>2125,2</b>	<b>2105,1</b>	<b>2058,0</b>	<b>2039,0</b>	<b>1807,0</b>	<b>1709,0</b>
din care:									
- lapte de vacă și bivoliță	1473,7	1594,5	1741,5	1912,1	1872,7	1810,0	1771,0	1545,0	1464,0
<b>Lână</b> (tone fizic)	<b>542,0</b>	<b>569,6</b>	<b>608,4</b>	<b>788,8</b>	<b>697,7</b>	<b>655,0</b>	<b>646,0</b>	<b>624,0</b>	<b>667,0</b>
<b>Ouă</b> (mil. bucăți)	<b>127,5</b>	<b>139,8</b>	<b>140,1</b>	<b>142,1</b>	<b>127,0</b>	<b>100,0</b>	<b>135,0</b>	<b>136,0</b>	<b>136,0</b>
<b>Miere extrasă</b> (tone)	<b>518,4</b>	<b>660,5</b>	<b>810,1</b>	<b>1198,4</b>	<b>1112,9</b>	<b>845,0</b>	<b>918,0</b>	<b>982,0</b>	<b>1190,0</b>

<sup>1)</sup> Începând cu anul 2004 se renunță la indicatorul “ producția agricolă de carne “, pe specii de animale. Se utilizează indicatorul “ greutatea animalelor în viu sacrificate pentru consum în exploatațile agricole și în abatoare “.

## 12.27. FONDUL FORESTIER

- la sfârșitul anului -

- mii ha -

	2001	2002	2003	2004	2005	2006	2007	2008	2009
<b>Fondul forestier</b>	<b>208,5</b>	<b>208,4</b>	<b>208,3</b>	<b>208,3</b>	<b>208,6</b>	<b>208,5</b>	<b>208,5</b>	<b>225,1</b>	<b>219,4</b>
din care:									
Suprafața pădurilor	206,0	206,0	206,0	206,0	206,3	206,4	206,3	221,4	216,0
din aceasta:									
- rășinoase	77,0	76,7	76,6	76,4	76,4	76,8	76,1	84,4	82,6
- foioase	129,0	129,3	129,4	129,6	129,9	129,6	130,2	137,0	133,4
Alte terenuri	2,5	2,4	2,3	2,3	2,3	2,1	2,2	-	3,4
<b>Impăduriri</b>	<b>621</b>	<b>581</b>	<b>579</b>	<b>353</b>	<b>541</b>	<b>513</b>	<b>251</b>	<b>277</b>	<b>300</b>

Notă: Datele reflectă suprafețele administrate de filiala teritorială Mureș a R.A. ROMSILVA și cele administrate de sectorul privat pe teritoriul județului Mureș.

## 12.28. VOLUMUL DE LEMN RECOLTAT

- mii mc - volum brut -

	2001	2002	2003	2004	2005	2006	2007	2008	2009
<b>Volumul de lemn recoltat, din care:</b>	<b>622,4</b>	<b>492,8</b>	<b>642,7</b>	<b>764,2</b>	<b>772,8</b>	<b>759,6</b>	<b>922,0</b>	<b>674,3</b>	<b>708,7</b>
- Rășinoase	400,0	276,9	308,7	365,5	359,8	313,7	472,1	299,5	311,8
- Fag	115,2	116,5	199,0	245,5	249,4	293,1	314,4	234,0	239,8
- Stejar	24,4	24,6	35,6	50,5	52,7	42,5	39,9	42,7	38,9
- Diverse specii tari	63,2	56,1	76,8	81,0	93,0	93,5	80,7	82,9	103,1
- Diverse specii moi	19,6	18,7	22,6	21,7	17,9	16,8	14,9	15,2	15,1

Notă: Datele reflectă activitatea filialei teritoriale Mureș a Regiei Autonome ROMSILVA, inclusiv pe teritoriul județelor Alba, Cluj, Harghita și Sibiu.

# **CAPITOLUL 13**

## **UTILITĂȚI PUBLICE**

## CUPRINS

### UTILITĂȚI PUBLICE

13.1. Rețeaua și volumul gazelor naturale distribuite

13.2. Rețeaua și volumul apei potabile distribuite

### Sursa datelor

Anuarul Statistic al României - ediția 2010.

Rapoartele statistice completate de agenții economici cu activitate industrială din sectorul public, mixt, privat, cooperatist și obștesc pentru indicatorii din industrie.

### Precizări metodologice

Numărul localităților cu rețea de distribuție a gazelor naturale și a apei potabile conțin municipii, orașe, comune și sate până în anul 2001, iar începând cu anul 2002 conțin municipii, orașe și comune.

### 13.1. REȚEAUA ȘI VOLUMUL GAZELOR NATURALE DISTRIBUITE

	2001	2002	2003	2004	2005	2006	2007	2008	2009
Numărul localităților în care se distribuie gaze naturale (la sfârșitul anului)	254	75	76	82	82	83	83	83	83
din care:									
- municipii și orașe	7	7	10	11	11	11	11	11	11
Lungimea simplă a conductelor de distribuție (la sfârșitul anului) - km	2727,5	2738,6	2872,1	2954,3	3251,5	3102,3	3108,3	3135,7	3156,2
Gaze naturale distribuite - total - mil. m <sup>3</sup>	1157,7	521,8	494,3	1299,4	1124,4	383,0	1059,6	861,8	875,6
din care: - pentru uz casnic	284,3	227,3	239,8	164,7	175,8	165,6	143,4	158,0	143,1

### 13.2. REȚEAUA ȘI VOLUMUL APEI POTABILE DISTRIBUITE

	2001	2002	2003	2004	2005	2006	2007	2008	2009
Numărul localităților alimentate cu apă (la sfârșitul anului)	77	57	59	61	63	67	67	76	77
din care:									
- municipii și orașe	7	7	10	11	11	11	11	11	11
Lungimea simplă a rețelei de apă potabilă (la sfârșitul anului) - km	884,0	910,3	983,1	1117,1	1192,3	1326,1	1405,7	1577,3	1654,7
din care:									
- municipii și orașe	610,3	616,3	647,9	706,1	719,6	787,4	795,3	815,4	820,2
Apă potabilă distribuită - total - mii. m <sup>3</sup>	26694	23844	23692	24878	23434	22253	21182	20523	19517
din care: - pentru uz casnic	15211	12913	13011	13564	12488	12527	12251	12568	13039

# CAPITOLUL 14

## TRANSPORTURI - COMUNICAȚII

- ◆ Transporturi
- ◆ Poștă și telecomunicații



## CUPRINS

### TRANSPORTURI

- 14.1. Autovehicule înscrise în circulație
- 14.2. Linii de cale ferată în exploatare
- 14.3. Drumuri publice
- 14.4. Străzi orășenești
- 14.5. Transportul urban de călători

### POȘTĂ ȘI TELECOMUNICAȚII

- 14.6. Numărul unităților de poștă
- 14.7. Prestații de poștă
- 14.8. Prestații de telefonie
- 14.9. Prestații de telegrafie

### Sursa datelor

Anuarul Statistic al României - ediția 2010.  
Rapoarte statistice completate de regiile autonome și societăți comerciale.  
Pentru numărul autovehiculelor înscrise în circulație - Direcția Generală de Evidență Informatizată a Persoanei (D.G.E.I.P.) din cadrul Ministerului Internelor și Reformei Administrative.

### Precizări metodologice

- Lungimea liniei ferate în exploatare include liniile deschise traficului de mărfuri și călători, pe care transporturile respective se fac pe bază de legitimații de călătorie sau scrisori de trăsură.
- Indicatorii privind activitatea de poștă și telecomunicații se referă numai la serviciile efectuate de unitățile de poștă și telecomunicații.
- Corespondența expedită se referă la întreaga corespondență cu plată, simplă și recomandată, internă și externă. Stabilirea cantității se face prin numărarea totală, selectivă sau prin cântărire.
- Mandatele cuprind pe cele poștale și telegrafice prezentate cu plată, inclusiv mandatele de pensii.
- Mesageriile se referă la coletele, scrisorile cu valoare declarată, casețele, gențile colectoare, etc.
- Convorbirile telefonice interurbane manuale cuprind toate convorbirile telefonice interurbane de plecare, inclusiv cele de la cabinele telefonice.
- Convorbirile telefonice automate reprezintă numărul total de impulsuri înregistrate la contoarele tuturor posturilor telefonice automate, inclusiv ale posturilor publice automate.
- În numărul abonaților telefonici sunt cuprinse persoanele fizice și juridice, inclusiv faxurile.

**14.1. NUMĂRUL VEHICULELOR INSCRISE IN CIRCULAȚIE**  
**- la sfârșitul anului -**

	2007	2008	2009
Autovehicule de marfă , din care :	12675	13608	14055
- <i>persoane fizice</i>	4063	4269	4530
• autocamioane	11956	12905	13398
• autotractoare	719	703	657
Vehicule rutiere pentru scopuri speciale, din care :	647	720	771
- <i>persoane fizice</i>	33	38	49
Tractoare, din care :	1599	1453	1346
- <i>persoane fizice</i>	1058	931	841
Remorci și semiremorci , din care :	5224	5776	6271
- <i>persoane fizice</i>	2817	3075	3448
Autobuze și microbuze ,din care :	794	864	862
- <i>persoane fizice</i>	60	55	49
Autoturisme, din care :	83068	95104	103330
- <i>persoane fizice</i>	71498	82070	90096
Mopede și motociclete (inclusiv motocicleturi și cvadricicluri) din care :	2300	2909	3235
- <i>persoane fizice</i>	1917	2433	2739

**14.2. LINII DE CALE FERATĂ IN EXPLOATARE**  
**- la sfârșitul anului -**

	2001	2002	2003	2004	2005	2006	2007	2008	2009
<b>LUNGIMEA CĂILOR FERATE - TOTAL</b>	<b>325</b>	<b>325</b>	<b>344</b>	<b>347</b>	<b>305</b>	<b>283</b>	<b>279</b>	<b>283</b>	<b>283</b>
din care:									
- Electrificate	86	86	86	86	99	103	87	87	87
<b>din total:</b>									
- Linie normală <sup>1)</sup>	325	325	322	324	282	282	279	282	282
<b>DENSITATEA REȚELEI FERROVIARE PE 1000 KM<sup>2</sup></b>	<b>48,4</b>	<b>48,4</b>	<b>51,2</b>	<b>51,7</b>	<b>45,4</b>	<b>42,2</b>	<b>41,6</b>	<b>42,2</b>	<b>42,2</b>

<sup>1)</sup> Linie la care distanța dintre șine este de 1435 mm.

**14.3. DRUMURI PUBLICE**  
- la sfârșitul anului -

	- km -								
	2001	2002	2003	2004	2005	2006	2007	2008	2009
DRUMURI PUBLICE - TOTAL	1940	1940	1941	1959	1975	1985	2083	2095	2098
din care:									
- modernizate	361	361	419	428	428	427	423	422	425
- cu îmbrăcăminți ușoare rutiere	769	773	717	726	731	744	743	755	797
DRUMURI NAȚIONALE <sup>1)</sup>	357	357	404	412	412	412	412	412	414
din care:									
- modernizate	338	338	396	404	404	404	403	404	406
- cu îmbrăcăminți ușoare rutiere	19	19	8	8	8	8	9	8	8
DRUMURI JUDEȚENE ȘI COMUNALE	1583	1583	1537	1547	1563	1573	1671	1683	1684
din care:									
- modernizate	23	23	23	24	24	23	20	18	19
- cu îmbrăcăminți ușoare rutiere	750	754	709	718	723	736	734	747	789
DENSITATEA DRUMURILOR PUBLICE LA 100 KM <sup>2</sup>	28,9	28,9	28,9	29,2	29,4	29,6	31,0	31,2	31,2

<sup>1)</sup> Inclusiv drumuri europene.

**14.4. STRĂZI ORĂȘENEȘTI**  
- la sfârșitul anului -

	- km -								
	2001	2002	2003	2004	2005	2006	2007	2008	2009
LUNGIMEA STRĂZILOR ORĂȘENEȘTI - TOTAL	519	527	594	620	628	642	656	658	659
din care:									
- modernizate	331	337	356	370	382	397	400	415	423

#### 14.5. TRANSPORTUL URBAN DE CĂLĂTORI

	2001	2002	2003	2004	2005	2006	2007	2008	2009
Numărul autobuzelor în inventar (la sfârșitul anului)	117	137	112	91	151	107	143	142	152
Călători transportați cu autobuze - mii	21067	17740	18383	13053	15398	20444	19482	33231	33125

#### 14.6. NUMĂRUL UNITĂȚILOR DE POȘTĂ - la sfârșitul anului -

	2001	2002	2003	2004	2005	2006	2007	2008	2009
Unități de poștă	311	236	236	235	230	230	231	231	229

#### 14.7. PRESTAȚII DE POȘTĂ

- mii bucăți -

	2001	2002	2003	2004	2005	2006	2007	2008	2009
Corespondență expedită	4279	4530	4819	4741	-	-	-	-	-
Mesagerii	176	121	121	107	-	-	-	-	-
Mandate poștale / electronice	3596	3653	3553	3480	-	-	-	-	-
Corespondență și imprimare	-	-	-	-	1922	2059	2382	4103	3575
Colete poștale	-	-	-	-	34	27	22	41	26
Trimiteri recomandate	-	-	-	-	1102	901	819	983	982
Trimiteri cu valoare declarată	-	-	-	-	64	15	17	15	8

#### 14. 8. PRESTAȚII DE TELEFONIE

	2001	2002	2003	2004	2005	2006	2007	2008	2009
Posturi telefonice – rețea fixă	130377	129209	134198	133210	-	-	-	-	-
din care:									
- în mediul urban	94795	90627	90052	91194	-	-	-	-	-
Abonați telefonici la sfârșitul anului - total	115416	118455	123694	123535	110925	93743	122703	146034	153729
din care:									
- persoane fizice	104560	107138	111735	111437	98571	81431	-	-	-
Convorbiri telefonice:									
- interurbane manuale (mii minute)	1731 <sup>*)</sup>	5296	914	54	-	-	-	-	-
- interurbane automate (mii impulsuri)	510425	371102	344491	282579	-	-	-	-	-
- internaționale manuale (mii minute)	78	327	269	280	-	-	-	-	-
- internaționale automate (mii minute)	2498	2937	3204	3399	-	-	-	-	-
- interne interurbane (mii minute)	-	-	-	-	17287	14697	16631	25775	23
- interne locale (mii minute)	-	-	-	-	150230	120174	91245	125868	85
- internaționale (mii minute)	-	-	-	-	3449	3038	5011	3192	6
- fix - mobil (mii minute)	-	-	-	-	15347	14986	19885	13753	82
- fix - fix (mii minute)	-	-	-	-	1242	4092	17880	31692	41
- acces special Internet (mii minute)	-	-	-	-	41512	41049	17675	4981	2

<sup>\*)</sup> Unitatea de măsură până în anul 2001 inclusiv a fost mii convorbiri.

#### 14.9. PRESTAȚII DE TELEGRAFIE

	2001	2002	2003	2004	2005	2006	2007	2008	2009
Telegrame expediate (mii)	5	4	3	1	-	-	-	-	-
Numărul abonamentelor telex - la sfârșitul anului	41	28	23	21	-	-	-	-	-
Comunicații telex:									
- externe (mii minute)	<sup>*)</sup>	<sup>*)</sup>	<sup>*)</sup>	<sup>*)</sup>	-	-	-	-	-
- interne (mii impulsuri)	1013	506	113	114	-	-	-	-	-

# **CAPITOLUL 15**

## **TURISM**

## CUPRINS

### TURISM

- 15.1. Unitățile de cazare turistică
- 15.2. Capacitatea de cazare turistică existentă
- 15.3. Turiști cazați în unitățile de cazare turistică
- 15.4. Principalii indicatori ai activității turistice

### Sursa datelor

Anuarul Statistic al României - ediția 2010.  
Rapoartele statistice primite de la agenții economici, organizațiile obștești, etc., care au în proprietate sau administrează unități de cazare turistică pentru activitatea de turism intern.

## Precizări metodologice

Unitatea de cazare turistică - orice construcție sau amenajare care furnizează turiștilor în mod permanent sau ocazional serviciul de cazare sau alte servicii specifice pentru turiști. Vilele turistice și pensiunile se constituie ca unități de cazare distincte pentru fiecare clădire de sine stătătoare în parte, chiar dacă au o recepție comună la mai multe vile sau pensiuni.

Nu se cuprind în rețeaua turistică: spațiile de cazare folosite în exclusivitate de proprietari sau chiriași, pe o durată mai mare de 1 an, indiferent de clasificarea acestora; locuințele secundare ale populației utilizate în scopuri turistice exclusiv de posesorii acestora; căminele, internatele școlare pe perioada anului școlar; unitățile spitalicești (cu excepția sanatoriilor și altor spații similare ce practică în mod exclusiv activități turistice); vagoanele dormitor; adăposturile și refugiile montane și similare; barăcile și dormitoarele pentru muncitori; căminele de bătrâni și casele de copii.

În unitățile de cazare turistică sunt cuprinse unitățile existente la 31 iulie, exclusiv cele a căror activitate a fost întreruptă pentru o perioadă mai mare de timp în vederea efectuării unor reparații capitale sau pentru modificări importante ale capacității de cazare sau/și categoriei de încadrare.

Capacitatea de cazare turistică existentă (instalată) reprezintă numărul de locuri de cazare de folosință turistică, înscrise în ultimul act de recepție, omologare, clasificare, al unității de cazare turistică, exclusiv paturile suplimentare care se pot instala în caz de necesitate.

Capacitatea de cazare turistică în funcțiune (exprimată în locuri-zile) reprezintă numărul de locuri de cazare puse la dispoziția turiștilor de către unitatea de cazare turistică, ținând cont de numărul de zile cât sunt deschise unitățile în perioada considerată. Se exclud locurile din camerele sau unitățile închise temporar din lipsă de turiști, pentru reparații sau alte motive.

În numărul turiștilor se cuprind toate persoanele (români și străini) care călătoresc în afara localităților în care își au domiciliul stabil, pentru o perioadă mai mică de 12 luni și petrec cel puțin o noapte într-o unitate de cazare turistică, în zonele vizitate din țară, motivul principal al călătoriei fiind altul decât acela de a desfășura o activitate remunerată în locurile vizitate.

Innoptarea reprezintă fiecare noapte pentru care o persoană este înregistrată într-o unitate de cazare turistică, indiferent dacă fizic este prezentă sau nu în cameră (este suficient să fie înregistrată client în unitate).

Indicele de utilizare a capacității de cazare turistică în funcțiune exprimă raportul dintre numărul total de înnoptări realizate și capacitatea de cazare de cazare turistică în funcțiune, din perioada respectivă.



**15.1. UNITĂȚILE DE CAZARE TURISTICĂ**  
-la 31 iulie-

	- număr -								
	2001	2002	2003	2004	2005	2006	2007	2008	2009
<b>TOTAL</b>	<b>89</b>	<b>91</b>	<b>94</b>	<b>96</b>	<b>104</b>	<b>119</b>	<b>120</b>	<b>121</b>	<b>107</b>
Hoteluri	22	21	21	21	23	25	24	22	22
Hoteluri pentru tineret	-	-	-	-	2	2	2	2	2
Hosteluri	-	-	-	-	1	1	1	1	1
Hanuri și moteluri	8	8	7	7	10	7	6	6	5
Cabane turistice	1	1	1	1	1	1	1	1	2
Campinguri și unități tip căsuță	5	6	5	4	4	4	4	3	2
Popasuri turistice	-	-	-	-	1	1	1	1	1
Bungalouri	-	-	1	1	1	1	1	1	1
Vile turistice	40	40	40	39	27	30	31	30	14
Tabere de elevi și preșcolari	4	4	4	4	4	3	3	3	3
Pensiuni turistice urbane și rurale	8	11	15	19	30	44	46	51	54

**15.2. CAPACITATEA DE CAZARE TURISTICĂ EXISTENTĂ**  
-la 31 iulie-

	- locuri -								
	2001	2002	2003	2004	2005	2006	2007	2008	2009
<b>TOTAL</b>	<b>7482</b>	<b>7820</b>	<b>7188</b>	<b>7156</b>	<b>6201</b>	<b>6044</b>	<b>6138</b>	<b>6385</b>	<b>5854</b>
Hoteluri	3022	3142	2579	2720	2586	2715	2609	2643	2633
Hoteluri pentru tineret	-	-	-	-	164	164	164	164	154
Hosteluri	-	-	-	-	20	22	22	24	24
Hanuri și moteluri	265	281	231	237	395	240	276	267	260
Cabane turistice	12	12	12	12	30	30	30	30	71
Campinguri și unități tip căsuță	934	934	910	568	827	657	647	73	462
Popasuri turistice	-	-	-	-	136	147	147	147	147
Bungalouri	-	-	24	72	104	124	224	224	224
Vile turistice	2139	2081	2088	2093	590	601	651	659	378
Tabere de elevi și preșcolari	896	1060	946	1010	783	514	486	494	486
Pensiuni turistice urbane și rurale	214	310	398	444	566	830	882	996	1015

### 15.3. TURIȘTI CAZAȚI ÎN UNITĂȚILE DE CAZARE TURISTICĂ

- număr persoane-

	2001	2002	2003	2004	2005	2006	2007	2008	2009
<b>Total turiști</b>	<b>130466</b>	<b>115314</b>	<b>120376</b>	<b>139128</b>	<b>202994</b>	<b>238147</b>	<b>253454</b>	<b>231538</b>	<b>200312</b>
<b>din care: români</b>	<b>106120</b>	<b>89990</b>	<b>90345</b>	<b>98946</b>	<b>144660</b>	<b>172860</b>	<b>186841</b>	<b>172690</b>	<b>150085</b>
Hoteluri	104729	89368	90754	109709	140478	161474	167587	153504	129179
din care: români	84026	68173	65337	75126	96169	113512	117429	108405	92598
Hoteluri pentru tineret	-	-	-	-	6489	7811	5351	5742	4570
din care: români	-	-	-	-	3539	4555	3224	4151	3138
Hosteluri	-	-	-	-	740	1054	993	1590	684
din care: români	-	-	-	-	3	33	56	24	34
Hanuri și moteluri	5526	7792	7546	6726	16301	17403	20374	19557	15882
din care: români	4582	6254	6122	5249	14155	15520	18766	18346	14387
Cabane turistice	-	-	-	120	150	546	598	451	416
din care: români	-	-	-	120	150	526	598	451	416
Campinguri și unități tip căsuță	4041	270	-	-	4073	7337	9741	4394	4153
din care: români	3593	270	-	-	3057	5555	8399	3049	3125
Popasuri turistice	-	-	-	-	2193	2495	1957	1203	1331
din care: români	-	-	-	-	1934	2010	1053	825	1124
Bungalouri	-	-	113	98	326	213	115	124	53
din care: români	-	-	64	48	176	148	83	100	45
Vile turistice	7541	4835	2077	1975	4378	4580	6171	4871	3192
din care: români	7030	4177	1713	1529	3659	3514	5784	4622	2954
Tabere de elevi și preșcolari	3277	4888	8788	5857	6035	5973	5795	4649	4173
din care: români	3239	4796	8769	5857	5949	5973	5795	4649	4173
Pensiuni turistice urbane și rurale	5352	8161	11098	14643	21831	29261	34772	35453	36679
din care: români	3650	6320	8340	11017	15869	21514	25654	28068	28091

### 15.4. PRINCIPALII INDICATORI AI CAPACITĂȚII TURISTICE

	2001	2002	2003	2004	2005	2006	2007	2008	2009
Capacitatea de cazare:									
- existentă la 31 iulie - locuri -	7482	7820	7188	7156	6201	6044	6138	6385	5854
- în funcțiune - mii locuri zile -	1355	1120	1095	1184	1570	1696	1718	1681	1670
Turiști cazați - mii -	130	115	120	139	203	238	253	232	200
Innoptări - mii -	403	371	347	409	516	590	635	573	539
Indicii de utilizare a capacității în funcțiune -% -	29,7	33,1	31,7	34,5	32,9	34,8	37,0	34,1	32,3

## **CAPITOLUL 16**

### **JUSTIȚIE**

## CUPRINS

16.1. Persoane condamnate definitiv de instanțele judecătorești și rata de criminalitate

16.2. Infrațiuni cercetate de poliție și rata de criminalitate

### Sursa datelor

Anuarul Statistic al României - ediția 2010.

### Precizări metodologice

În materie penală, datele se referă la numărul de persoane condamnate definitiv pentru infracțiuni săvârșite. În cazul persoanelor care au săvârșit mai multe infracțiuni, în statistica judiciară s-a înregistrat infracțiunea cea mai gravă.

**16.1. PERSOANE CONDAMNATE DEFINITIV DE INSTANȚELE  
JUDECĂTOREȘTI ȘI RATA DE CRIMINALITATE**

	2001	2002	2003	2004	2005	2006	2007	2008	2009
Numărul persoanelor condamnate definitiv de instanțele judecătorești	2391	1762	1608	1276	1248	1296	1153	1074	1129
Rata de criminalitate <sup>1)</sup>	397	299	274	218	214	222	198	185	194

<sup>1)</sup> Persoane condamnate definitiv la 100.000 locuitori.

**16.2. INFRAȚIUNI CERCETATE DE POLIȚIE  
ȘI RATA INFRAȚIONALITĂȚII**

	2001	2002	2003	2004	2005	2006	2007	2008	2009
Infrațiuni cercetate	7904	6423	6435	5523	5693	6584	8836	9805	10378
Rata infraționalității <sup>1)</sup>	1312	1092	1098	946	976	1129	1519	1687	1787

<sup>1)</sup> Infrațiuni la 100.000 locuitori.

# **CAPITOLUL 17**

## **FINANȚE**

## CUPRINS

17.1. Execuția bugetului local

## 17.1. EXECUȚIA BUGETULUI LOCAL

- milioane lei prețuri curente -

	2001	2002	2003	2004	2005 <sup>*)</sup>	2006 <sup>*)</sup>	2007 <sup>*)</sup>	2008 <sup>*)</sup>	2009 <sup>*)</sup>
<b>VENITURI TOTALE</b> din care:	<b>1652894</b>	<b>2262847</b>	<b>3133512</b>	<b>3967864</b>	<b>463,7</b>	<b>678,7</b>	<b>906,2</b>	<b>1204,1</b>	<b>1078,9</b>
- Subvenții primite din bugetul statului	93509	8730	160217	242650	25,3	21,6	106,4	105,7	111,5
- Impozite pe profit	4550	3013	5538	1112	0,1	...	...	...	...
- Impozite și taxe de la populație	118119	159259	185708	199891	22,3	...	...	...	...
- Sume defalcate din impozitul pe salarii	151	16	-	-	-	...	...	...	...
- Alte impozite directe	24237	33269	27913	31057	3,5	...	...	...	...
<b>CHELTUIELI TOTALE</b> din care:	<b>1623289</b>	<b>2267344</b>	<b>3020457</b>	<b>3869058</b>	<b>456,6</b>	<b>621,4</b>	<b>835,8</b>	<b>1129,7</b>	<b>1040,8</b>
- Social - culturale	974313	1380303	1804960	2281827	264,6	...	...	...	...
- Servicii de dezvoltare publică și locuințe	306564	402205	577069	677894	69,1	...	...	...	...
- Autoritatea executivă	173196	217665	302504	390396	49,6	...	...	...	...
- Acțiuni economice	104337	161536	263536	451065	66,2	...	...	...	...
<b>EXCEDENT/DEFICIT</b>	<b>29605</b>	<b>-4497</b>	<b>113055</b>	<b>98806</b>	<b>7,1</b>	<b>57,3</b>	<b>70,4</b>	<b>74,4</b>	<b>38,1</b>

<sup>\*)</sup> Începând cu anul 2005 veniturile / cheltuielile bugetului local sunt exprimate în milioane lei noi.



# CAPITOLUL 18

## TERITORIAL

- ◆ Populație
- ◆ Locuințe
- ◆ Invățământ
- ◆ Agricultură

## CUPRINS

### POPULAȚIE

18.1. Populația stabilă pe sexe la 1 iulie 2009

18.2. Populația cu domiciliul în localitate și mișcarea naturală a populației în anul 2009

### LOCUIȚE

18.3. Fondul de locuințe la sfârșitul anului 2009

### INVAȚĂMÂNT

18.4. Numărul școlilor, populația școlară și personalul didactic în anul școlar 2009/2010

### AGRICULTURĂ

18.5. Suprafața totală după modul de folosință la sfârșitul anului 2009

**18.1. POPULAȚIA STABILĂ, PE SEXE**  
- la 1 iulie 2009 -

	<b>Total</b>	<b>Masculin</b>	<b>Feminin</b>
<b>JUDEȚUL MUREȘ</b>	<b>580815</b>	<b>284095</b>	<b>296720</b>
<b><i>MUNICIPII ȘI ORAȘE</i></b>	<b>302422</b>	<b>145224</b>	<b>157198</b>
Târgu Mureș	144590	68250	76340
Reghin	36496	17815	18681
Sighișoara	32302	15416	16886
Târnăveni	25852	12684	13168
Iernut	9612	4743	4869
Luduș	17633	8695	8938
Miercurea Nirajului	6231	3076	3155
Sângeorgiu de Pădure	5601	2687	2914
Sârmașu	7512	3729	3783
Sovata	9673	4676	4997
Ungheni	6920	3453	3467
<b><i>COMUNE</i></b>	<b>278393</b>	<b>138871</b>	<b>139522</b>
Acățari	4872	2402	2470
Adămuș	5959	2936	3023
Albești	5845	2894	2951
Aluniș	3261	1550	1711
Apold	3146	1580	1566
Ațintiș	1637	819	818
Băgaciu	2645	1336	1309
Bahnea	3844	1968	1876
Băla	796	398	398
Bălăușeri	5017	2453	2564
Band	6645	3344	3301
Batoș	4161	2134	2027
Beica de Jos	2218	1086	1132
Bereni	1229	602	627
Bichiș	969	468	501
Bogata	2016	998	1018
Brâncovenești	4137	2032	2105
Breaza	2574	1271	1303
Ceuașu de Câmpie	5809	2931	2878
Chețani	2750	1391	1359
Chibed	1679	819	860
Chiheru de Jos	1559	774	785
Coroisânmărtin	1480	740	740
Corunca	2073	1050	1023
Cozma	593	304	289
Crăciunești	4269	2100	2169
Crăiești	968	478	490
Cristești	5842	2879	2963
Cucerdea	1559	751	808
Cuci	2097	1032	1065
Daneș	5067	2549	2518
Deda	4464	2208	2256
Eremitu	4082	2216	1866
Ernei	5593	2803	2790
Fântânele	4968	2405	2563
Fărăgău	1710	854	856
Gălești	2854	1408	1446
Gănești	3949	1890	2059
Gheorghe Doja	2900	1453	1447
Ghindari	3217	1615	1602
	145		

	Total	Masculin	Feminin
Glodeni	3899	1956	1943
Gornești	5670	2776	2894
Grebenișu de Câmpie	1635	845	790
Gurghiu	6182	3136	3046
Hodac	5026	2523	2503
Hodoșa	1334	663	671
Ibănești	4407	2239	2168
Iclânzul	2263	1159	1104
Ideciu de Jos	2171	1111	1060
Livezeni	2517	1248	1269
Lunca	2676	1327	1349
Lunca Bradului	2117	1099	1018
Mădăraș	1257	619	638
Măgherani	1392	698	694
Mica	4792	2407	2385
Miheșu de Câmpie	2611	1317	1294
Nadeș	2604	1341	1263
Neaua	1366	663	703
Ogra	2566	1251	1315
Papiu Ilarian	976	482	494
Pănet	6122	3076	3046
Păsăreni	1789	849	940
Petelea	3021	1495	1526
Pogăceaua	2052	1098	954
Răstolița	2129	1103	1026
Râciu	3629	1826	1803
Rușii-Munți	2257	1136	1121
Saschiz	2092	1036	1056
Sâncraiu de Mureș	7169	3477	3692
Sângeorgiu de Mureș	8901	4358	4543
Sânger	2461	1239	1222
Sânpaul	4352	2210	2142
Sânpetru de Câmpie	3002	1495	1507
Sântana de Mureș	5057	2511	2546
Sărățeni	2319	1134	1185
Solovăstru	2954	1461	1493
Stânceni	1510	755	755
Suplac	2191	1069	1122
Suseni	2452	1208	1244
Șăulia	2190	1093	1097
Șincai	1555	821	734
Tăureni	1001	526	475
Valea Largă	3194	1629	1565
Vânători	4192	2083	2109
Vărgata	1961	939	1022
Vătava	1977	1002	975
Vețca	791	367	424
Vișoara	1681	873	808
Voivodeni	1826	893	933
Zagăr	1233	636	597
Zau de Câmpie	3419	1692	1727

**18.2. POPULAȚIA CU DOMICILIUL ÎN LOCALITATE ȘI  
MIȘCAREA NATURALĂ A POPULAȚIEI  
- în anul 2009 -**

	<b>Populația legală la 01.07.2009</b>	<b>Născuți-vii</b>	<b>Decedați</b>	<b>Spor natural</b>
<b>JUDEȚUL MUREȘ</b>	<b>580848</b>	<b>6451</b>	<b>7089</b>	<b>-638</b>
<b>MUNICIPII ȘI ORAȘE</b>	<b>301291</b>	<b>3127</b>	<b>3229</b>	<b>-102</b>
Târgu Mureș	142422	1583	1390	193
Reghin	36872	391	368	23
Sighișoara	32398	274	361	-87
Târnăveni	26134	226	331	-105
Iernut	9647	126	117	9
Luduș	17770	151	215	-64
Miercurea Nirajului	6257	76	77	-1
Sângeorgiu de Pădure	5618	47	67	-20
Sârmașu	7560	51	94	-43
Sovata	9656	106	125	-19
Ungheni	6957	96	84	12
<b>COMUNE</b>	<b>279557</b>	<b>3324</b>	<b>3860</b>	<b>-536</b>
Acățari	4878	54	63	-9
Adămuș	6010	43	84	-41
Albești	5872	84	78	6
Aluniș	3279	27	55	-28
Apold	3151	37	28	9
Ațintiș	1638	16	26	-10
Băgaciu	2673	33	23	10
Bahnea	3851	45	49	-4
Băla	802	4	11	-7
Bălăușeri	5060	76	73	3
Band	6678	108	84	24
Batoș	4195	45	64	-19
Beica de Jos	2226	31	38	-7
Bereni	1234	10	21	-11
Bichiș	978	8	19	-11
Bogata	2031	15	23	-8
Brâncovenești	4142	27	68	-41
Breaza	2599	29	39	-10
Ceuașu de Câmpie	5798	67	58	9
Chețani	2773	29	46	-17
Chibed	1683	19	35	-16
Chiheru de Jos	1576	19	42	-23
Coroisânmărtin	1473	20	34	-14
Corunca	2076	35	28	7
Cozma	592	7	7	-
Crăciunești	4281	65	57	8
Crăiești	975	7	12	-5
Cristești	5857	78	76	2
Cucerdea	1571	6	32	-26
Cuci	2100	11	30	-19
Daneș	5050	73	62	11
Deda	4520	58	77	-19
Eremitu	4102	52	61	-9
Ernei	5600	86	71	15
Fântânele	5015	57	86	-29
Fărăgău	1712	43	18	25
Gălești	2856	21	41	-20
Gănești	3969	34	59	-25
Gheorghe Doja	2912	31	44	-13

	<b>Populația legală la 01.07.2009</b>	<b>Născuți-vii</b>	<b>Decedați</b>	<b>Spor natural</b>
Ghindari	3236	44	62	-18
Glodeni	3901	63	59	4
Gornești	5692	73	95	-22
Grebenișu de Câmpie	1641	24	17	7
Gurghiu	6256	74	96	-22
Hodac	5056	58	59	-1
Hodoșa	1342	14	21	-7
Ibănești	4451	37	66	-29
Iclânzul	2260	19	37	-18
Ideciu de Jos	2102	20	26	-6
Livezeni	2518	52	23	29
Lunca	2686	19	42	-23
Lunca Bradului	2140	18	27	-9
Mădăraș	1257	12	8	4
Măgherani	1385	12	40	-28
Mica	4795	66	79	-13
Miheșu de Câmpie	2620	33	36	-3
Nadeș	2621	40	34	6
Neaua	1387	20	29	-9
Ogra	2574	50	41	9
Papiu Ilarian	985	6	12	-6
Pănet	6147	62	76	-14
Păsăreni	1793	25	39	-14
Petelea	3017	63	32	31
Pogăceaua	2066	29	31	-2
Răstolița	2078	7	16	-9
Râciu	3650	50	56	-6
Rușii-Munți	2279	19	35	-16
Saschiz	2099	17	28	-11
Sâncraiu de Mureș	7178	68	96	-28
Sângeorgiu de Mureș	8911	119	71	48
Sânger	2490	36	41	-5
Sânpaul	4384	67	44	23
Sânpetru de Câmpie	3030	19	30	-11
Sântana de Mureș	5067	80	55	25
Sărățeni	2322	12	20	-8
Solovăstru	2967	31	35	-4
Stânceni	1545	12	26	-14
Suplac	2191	19	44	-25
Suseni	2468	28	28	-
Șăulia	2192	23	25	-2
Șincai	1548	21	37	-16
Tăureni	1008	15	23	-8
Valea Largă	3214	22	36	-14
Vânători	4198	72	10	62
Vărgata	1976	22	35	-13
Vătava	2027	21	29	-8
Vețca	808	9	19	-10
Viișoara	1689	21	23	-2
Voivodeni	1822	19	34	-15
Zagăr	1248	17	14	3
Zau de Câmpie	3452	35	41	-6

**18.3. FONDUL DE LOCUINȚE**  
- la sfârșitul anului 2009 -

	Număr locuințe		Suprafața locuibilă - m <sup>2</sup> -	
	Total	din care: privat	Total	din care: privat
<b>JUDEȚUL MUREȘ</b>	<b>222713</b>	<b>216811</b>	<b>8843240</b>	<b>8667168</b>
<b>MUNICIPII ȘI ORAȘE</b>	<b>116245</b>	<b>111983</b>	<b>4510991</b>	<b>4390179</b>
Târgu Mureș	57818	55745	2166041	2104719
Reghin	13127	12761	604999	594350
Sighișoara	12577	11770	509987	490127
Târnăveni	9845	9413	374196	363537
Iernut	3514	3288	133340	127055
Luduș	6283	6218	242156	240753
Miercurea Nirajului	2109	2046	84883	82509
Sângeorgiu de Pădure	2012	2004	75296	75011
Sărmașu	2703	2657	94125	92540
Sovata	4081	3962	138657	134429
Ungheni	2176	2119	87311	85149
<b>COMUNE</b>	<b>106468</b>	<b>104828</b>	<b>4332249</b>	<b>4276989</b>
Acățari	2023	2000	65839	65221
Adămuș	2013	2010	85183	84936
Albești	1889	1859	84035	83025
Aluniș	1310	1304	57758	57554
Apold	1060	967	45681	41791
Ațintiș	666	662	23138	23007
Băgaciu	846	799	34280	32373
Bahnea	1422	1406	53363	52951
Băla	443	440	16654	16550
Bălăușeri	1638	1581	69678	67691
Band	2230	2199	65490	64465
Batoș	1332	1314	63575	62894
Beica de Jos	928	923	37313	37090
Bereni	742	739	44988	44880
Bichiş	502	496	17927	17744
Bogata	744	712	24110	23371
Brâncovenești	1712	1690	74135	73657
Breaza	899	892	41529	41177
Ceaușu de Câmpie	2044	2037	77117	76828
Chețani	988	985	36089	35975
Chibed	804	804	38766	38766
Chiheru de Jos	800	795	29939	29782
Coroisânmartin	651	648	23811	23746
Corunca	1010	1010	99091	99091
Cozma	365	364	11661	11631
Crăciunești	1399	1387	62143	61891
Crăiești	432	426	16148	15957
Cristești	1995	1986	79125	78856
Cucerdea	993	992	33142	33130
Cuci	841	811	31237	30378
Daneș	1764	1687	78465	75379
Deda	1626	1619	77657	77437
Eremitu	1616	1590	55850	55176
Ernei	1881	1848	62665	61584
Fântânele	1807	1797	68414	68107
Fărăgău	646	643	20719	20646
Gălești	1321	1306	44039	43570
Gănești	1526	1513	57491	57010
Gheorghe Doja	1197	1177	39392	38751
Ghindari	1521	1506	44117	43659

	Număr locuințe		Suprafața locuibilă - m <sup>2</sup> -	
	Total	din care: privat	Total	din care: privat
Glodeni	1380	1378	50662	50602
Gornești	2315	2295	80409	79888
Grebenișu de Câmpie	528	520	17925	17649
Gurghiu	2249	2220	96707	95535
Hodac	1584	1584	99570	99570
Hodoșa	678	677	25859	25835
Ibănești	1874	1868	99020	98845
Iclânzul	878	875	29513	29433
Idecu de Jos	721	695	34041	33087
Livezeni	1092	1090	70090	70047
Lunca	1119	1109	44894	44566
Lunca Bradului	1465	1382	59125	56527
Mădăraș	457	456	19309	19273
Măgherani	856	851	14316	14189
Mica	1509	1496	57742	57305
Miheșu de Câmpie	992	983	30428	30175
Nadeș	811	754	32058	30399
Neaua	674	668	22060	21910
Ogra	1045	1040	35880	35717
Papiu Ilarian	367	364	11475	11401
Pănet	2318	2297	82898	82408
Păsăreni	867	864	29027	28921
Petelea	867	854	36675	35941
Pogăceaua	676	670	21062	20952
Răstolița	1075	1050	45290	44618
Râciu	1506	1488	50644	50160
Rușii-Munți	823	822	42090	42042
Saschiz	849	782	33551	30805
Sâncraiu de Mureș	2386	2356	120880	120087
Sângeorgiu de Mureș	3022	2941	137917	136090
Sânger	937	923	27276	26993
Sânpaul	1311	1298	48359	47912
Sânpetru de Câmpie	1209	1200	37513	37270
Sântana de Mureș	2073	2014	122528	120876
Sărățeni	588	587	44146	44106
Solovăstru	952	946	48136	47848
Stânceni	837	821	32073	31472
Suplac	976	948	44606	43598
Suseni	789	785	40722	40619
Șăulia	844	842	29485	29435
Șincai	715	711	23559	23469
Tăureni	414	414	12430	12430
Valea Largă	1223	1221	44270	44180
Vânători	1389	1337	50587	48604
Vărgata	937	931	32237	32040
Vătava	1008	1004	41880	41713
Vețca	521	519	16020	15972
Viișoara	643	586	26605	24052
Voivodeni	812	810	26679	26617
Zagăr	473	383	19059	15421
Zau de Câmpie	1208	1195	41208	40658



**18.4. NUMĂRUL ȘCOLILOR, POPULAȚIA ȘCOLARĂ ȘI  
PERSONALUL DIDACTIC**

- în anul școlar 2009 / 2010 -

	Unități de învățământ	Populația școlară		Personal didactic
		Copii în grădinițe	Elevi și studenți	
<b>JUDEȚUL MUREȘ</b>	<b>266</b>	<b>22071</b>	<b>86832</b>	<b>8470</b>
<b>MUNICIPII ȘI ORAȘE</b>	<b>144</b>	<b>11517</b>	<b>61168</b>	<b>5383</b>
Târgu Mureș	67	5760	36180	3189
Reghin	19	1499	6752	549
Sighișoara	19	1024	5554	491
Târnăveni	15	839	3800	308
Iernut	4	329	1314	131
Luduș	6	531	2271	219
Miercurea Nirajului	3	275	1180	98
Sângeorgiu de Pădure	2	263	914	99
Sârmașu	2	329	1125	99
Sovata	6	420	1510	144
Ungheni	1	248	568	56
<b>COMUNE</b>	<b>122</b>	<b>10554</b>	<b>25664</b>	<b>3087</b>
Acățari	1	154	393	52
Adămuș	1	220	361	56
Albești	2	187	371	40
Aluniș	1	96	245	28
Apold	1	144	317	33
Ațintiș	1	65	110	19
Băgaciu	1	123	333	34
Bahnea	2	180	413	66
Băla	1	24	59	9
Bălăușeri	1	263	533	58
Band	2	316	919	100
Batoș	2	148	342	46
Beica de Jos	1	86	201	30
Bereni	1	63	95	18
Bichiș	1	41	88	23
Bogata	1	55	118	16
Brâncovenești	1	145	264	38
Breaza	1	88	126	21
Ceuașu de Câmpie	3	247	541	65
Chețani	1	99	223	16
Chibed	1	54	157	17
Chiheru de Jos	1	69	138	18
Coroisânmărtin	1	72	133	18
Corunca	1	52	128	14
Cozma	1	22	49	7
Crăciunești	1	159	387	51
Crăiești	1	46	95	11
Cristești	1	127	316	34
Cucerdea	1	25	100	18
Cuci	1	67	159	20
Daneș	3	255	476	61
Deda	2	148	903	44
Eremitu	1	172	445	55
Ernei	4	262	818	82
Fântânele	2	203	453	59
Fărâgău	1	67	171	24
Gălești	1	92	186	28
Gănești	1	136	252	35
Gheorghe Doja	1	126	268	33
Ghindari	1	110	340	36

	Unități de învățământ	Populația școlară		Personal didactic
		Copii în grădinițe	Elevi și studenți	
Glodeni	1	142	321	38
Gornești	4	273	485	71
Grebenișu de Câmpie	1	86	234	29
Gurghiu	4	268	1059	97
Hodac	3	189	488	46
Hodoșa	1	48	126	22
Ibănești	1	162	425	57
Iclânzul	1	100	230	27
Ideciu de Jos	1	64	121	18
Livezeni	1	114	204	27
Lunca	1	102	231	31
Lunca Bradului	2	107	174	20
Mădăraș	1	49	170	24
Măgherani	1	66	82	16
Mica	2	217	479	58
Miheșu de Câmpie	1	92	210	22
Nadeș	1	82	326	33
Neaua	1	52	115	19
Ogra	1	108	326	36
Papiu Ilarian	2	239	480	58
Pănet	1	48	99	16
Păsăreni	1	75	159	22
Petelea	1	85	234	22
Pogăceaua	1	93	282	28
Răstolița	1	80	155	20
Râciu	1	149	387	56
Rușii-Munți	1	93	172	24
Saschiz	3	170	451	50
Sâncraiu de Mureș	2	233	569	74
Sângeorgiu de Mureș	1	45	259	29
Sânger	1	192	463	56
Sânpaul	1	89	276	30
Sânpetru de Câmpie	2	171	236	36
Sântana de Mureș	1	66	155	18
Sărățeni	1	52	212	26
Solovăstru	1	83	271	21
Stânceni	1	88	144	17
Suplac	1	105	213	30
Suseni	1	53	120	14
Șăulia	3	84	269	32
Șincai	1	72	150	31
Tăureni	1	34	115	15
Valea Largă	1	114	234	27
Vânători	1	171	490	43
Vărgata	1	95	180	20
Vătava	1	50	167	21
Vețca	1	35	54	11
Viișoara	1	120	222	39
Voivodeni	1	64	149	22
Zagăr	1	58	115	18
Zau de Câmpie	2	119	350	37

**18.5. SUPRAFAȚA TOTALĂ DUPĂ MODUL DE FOLOSINȚĂ**  
- la sfârșitul anului 2009 -

-ha-

	Supra- fața totală	Supra- fața agricolă	din suprafața agricolă:				
			arabil	pășuni	fânețe	vii, pepi- niere viti- cole	livezi, pepi- niere pomi- cole
<b>JUDEȚUL MUREȘ</b>	<b>671388</b>	<b>410250</b>	<b>221563</b>	<b>109618</b>	<b>72265</b>	<b>1879</b>	<b>4925</b>
<b>MUNICIPII ȘI ORAȘE</b>	<b>86517</b>	<b>52787</b>	<b>31891</b>	<b>11138</b>	<b>8460</b>	<b>426</b>	<b>872</b>
Târgu Mureș	4930	1313	1027	110	108	10	58
Reghin	5609	4021	2500	321	383	39	778
Sighișoara	9602	4731	1535	1656	1272	265	3
Târnăveni	6087	4549	2923	798	762	65	1
Iernut	10636	8459	6109	929	1414	7	0
Luduș	6725	5113	3596	490	1024	3	0
Miercurea Nirajului	5588	4232	2930	729	554	11	8
Sângeorgiu de Pădure	7114	3953	1844	1407	693	5	4
Sărmașu	7613	6658	4649	1560	420	19	10
Sovata	16244	4321	1077	1773	1471	0	0
Ungheni	6369	5437	3701	1365	359	2	10
<b>COMUNE</b>	<b>584871</b>	<b>357463</b>	<b>189672</b>	<b>98480</b>	<b>63805</b>	<b>1453</b>	<b>4053</b>
Acățari	7420	5339	3559	1019	724	17	20
Adâmuș	8119	6302	3864	1593	810	35	0
Albești	8270	5160	2401	1357	1388	5	9
Aluniș	4053	2540	668	568	1299	0	5
Apold	12541	7258	2239	2679	1981	0	359
Ațintiș	4809	3988	2591	973	416	8	0
Băgaciu	3684	2712	1432	685	345	215	35
Bahnea	9165	6643	4048	1520	874	6	195
Băla	2774	2441	1427	746	265	2	1
Bălăușeri	7812	5495	3233	1473	764	25	0
Band	8972	7849	6242	839	762	1	5
Batoș	8367	6881	2811	1786	1028	76	1180
Beica de Jos	4558	3415	1800	687	928	0	0
Bereni	4026	3050	2047	500	467	10	26
Bichiș	4655	3509	2087	947	469	4	2
Bogata	3052	2571	1631	787	147	2	4
Brâncovenești	8762	6184	1314	2720	2101	0	49
Breaza	4139	3108	1863	526	521	1	197
Ceuășu de Câmpie	8338	5961	3828	1281	578	121	153
Chețani	5538	4745	3062	1340	342	1	0
Chibed	3660	2346	1215	411	713	3	4
Chiheru de Jos	11526	4773	1548	1972	1251	2	0
Coroisânmartin	2739	2143	1479	374	276	14	0
Corunca	1732	883	513	154	192	4	20
Cozma	2984	2639	1695	661	226	5	52
Crăciunești	4836	3437	2553	148	720	16	0
Crăiești	2348	2041	1366	503	138	12	22
Cristești	1335	886	754	76	54	2	0
Cucerdea	3593	3179	2178	683	287	11	20
Cuci	4210	3361	2257	811	287	0	6
Daneș	11472	6035	2301	2253	1350	11	120
Deda	7758	5192	738	1930	2521	0	3
Eremitu	8311	5180	2279	1976	924	1	0
Ernei	6778	5158	3568	963	520	8	99
Fântânele	6414	4093	1930	1500	621	40	2
Fărăgău	3983	3351	1950	1151	241	3	6
Gălești	5780	4180	2685	544	946	4	1
Gănești	4970	4223	3044	587	452	140	0
Gheorghe Doja	3745	2815	1935	497	371	12	0
Ghindari	8122	4663	1886	1901	819	7	50

	Supra- fața totală	Supra- fața agricolă	din suprafața agricolă:				
			arabil	pășuni	fânețe	vii, pepi- niere viti- cole	livezi, pepi- niere pomi- cole
Glodeni	5439	3649	2701	745	200	3	0
Gornești	8508	6308	3513	1729	1037	14	15
Grebenișu de Câmpie	2803	2378	1904	335	132	5	2
Gurghiu	12639	6575	1321	2679	2575	0	0
Hodac	9768	4666	1021	2121	1524	0	0
Hodoșa	3948	2926	1861	544	494	12	15
Ibănești	31315	4742	662	1947	2133	0	0
Iclânzul	6181	5252	3162	1653	428	1	8
Idecu de Jos	4270	2646	832	543	1249	0	22
Livezeni	2453	1682	789	479	173	5	236
Lunca	8520	6755	3742	1231	1748	15	19
Lunca Bradului	31033	5913	80	4759	1074	0	0
Mădăraș	2322	1920	1630	158	126	2	4
Măgherani	5803	3404	1424	1222	730	8	20
Mica	6390	4918	3259	1275	316	60	8
Miheșu de Câmpie	5347	4622	3600	830	180	2	10
Nadeș	6876	4266	1680	1712	781	2	91
Neaua	4004	2658	1029	1056	465	12	96
Ogra	5021	4364	2983	1046	330	5	0
Papiu Ilarian	2608	2289	1495	602	191	1	0
Pănet	7231	5738	4385	385	463	61	444
Păsăreni	3019	2324	1707	451	148	18	0
Petelea	4364	2839	1679	632	523	3	2
Pogăceaua	3797	3329	2441	713	147	2	26
Răstolița	26598	5652	50	5032	570	0	0
Râciu	7395	6059	4491	1210	335	8	15
Rușii-Munți	4282	2498	628	709	1156	1	4
Saschiz	9821	5423	1653	1598	1829	316	27
Sâncraiu de Mureș	2059	1101	698	211	192	0	0
Sângeorgiu de Mureș	2868	1894	1325	466	87	0	16
Sânger	5151	4495	4079	416	0	0	0
Sânpaul	5535	4225	3242	577	406	0	0
Sânpetru de Câmpie	6385	5592	3758	1445	353	6	30
Sântana de Mureș	2598	2037	1833	204	0	0	0
Sărățeni	3433	2307	761	553	991	2	0
Solovăstru	2983	1895	754	739	401	1	0
Stânceni	12456	3572	138	1767	1667	0	0
Suplac	4864	3924	2752	543	373	41	215
Suseni	3064	2268	1444	545	254	3	22
Șăulia	2625	2290	1890	279	115	1	5
Șincai	3382	2856	2157	268	407	3	21
Tăurenii	2072	1722	1193	408	121	0	0
Valea Largă	3350	2993	2629	245	118	1	0
Vânători	11173	6412	2799	1981	1632	0	0
Vărgata	4033	2996	2256	373	340	7	20
Vătava	16981	7238	1109	1908	4206	1	14
Vețca	3749	2650	820	1249	574	6	1
Viișoara	6687	4021	1946	1399	676	0	0
Voivodeni	3400	2625	2010	444	171	0	0
Zagăr	3902	2541	1443	929	168	1	0
Zau de Câmpie	5016	4285	2893	1014	378	0	0

## **CAPITOLUL 19**

### **PONDEREA ȘI LOCUL JUDEȚULUI IN ECONOMIA NAȚIONALĂ**

## 19.1. PONDEREA ȘI LOCUL JUDEȚULUI ÎN ECONOMIA NAȚIONALĂ

	Ponderea în total						Locul județului					
	2004	2005	2006	2007	2008	2009	2004	2005	2006	2007	2008	2009
<b>• ORGANIZAREA ADMINISTRATIVĂ</b>												
-Suprafața totală	2,8	2,8	2,8	2,8	2,8	2,8	11	11	11	11	11	11
-Numărul orașelor și municipiilor	3,5	3,4	3,4	3,4	3,4	3,4	7	7	7	7	7	7
-Numărul comunelor	3,2	3,2	3,2	3,2	3,2	3,2	7	7	7	7	8	8
<b>• POPULAȚIE</b>												
-Populația totală	2,7	2,7	2,7	2,7	2,7	2,7	14	14	14	14	14	14
-Populația urbană	2,6	2,6	2,6	2,6	2,6	2,6	13	13	13	13	13	14
-Populația rurală	2,8	2,8	2,9	2,9	2,9	2,9	13	13	13	12	12	11
<b>• FORȚA DE MUNCĂ</b>												
-Populația ocupată - total	2,8	2,8	2,8	2,7	2,7	2,7	11	11	11	11	12	12
-Numărul mediu al salariaților	2,8	2,7	2,7	2,6	2,6	2,6	10	10	10	12	11	11
-Numărul mediu al muncitorilor	2,7	2,6	2,6	2,4	...	...	13	14	15	16	...	...
-Câștigul mediu net pentru salariați - total	-	-	-	-	-	-	21	20	20	19	22	21
-Câștigul mediu brut pentru salariați - total	-	-	-	-	-	-	20	21	20	19	22	21
<b>• OCROTIREA SĂNĂTĂȚII ȘI ASISTENȚĂ SOCIALĂ</b>												
-Numărul medicilor	3,9	4,1	4,1	3,7	4,1	3,7	6	6	6	6	6	7
-Numărul stomatologilor	2,7	1,5	1,5	2,4	2,7	2,9	10	17	22	14	9	9
-Numărul personalului sanitar mediu	3,5	3,4	3,4	3,2	3,6	3,4	5	5	5	6	5	8
-Numărul farmaciștilor	4,8	4,8	4,8	3,7	3,4	3,2	5	4	4	7	9	10
-Numărul paturilor în unități sanitare	3,0	3,0	3,0	3,1	3,1	3,0	8	9	7	7	8	9
<b>• CULTURĂ ȘI ARTĂ</b>												
-Numărul abonamentelor radio	2,7	2,7	2,9	2,8	...	...	13	12	10	11	...	...
-Numărul abonamentelor la televiziune	2,7	2,7	2,8	2,9	...	...	13	13	11	11	...	...
<b>• ÎNVĂȚĂMÂNT</b>												
-Numărul unităților de învățământ	4,9	5,9	3,6	3,2	3,2	3,2	2	2	5	8	7	7
-Numărul elevilor înscriși	2,6	2,6	2,5	2,7	2,7	2,7	15	14	14	13	13	13
-Copii în grădinițe	3,3	3,3	3,3	3,3	3,3	3,3	5	5	5	5	6	6

	Ponderea în total						Locul județului					
	2004	2005	2006	2007	2008	2009	2004	2005	2006	2007	2008	2009
<b>• LOCUINȚE ȘI GOSPODĂRIE COMUNALĂ</b>												
-Locuințe date în folosință	3,2	2,3	1,7	2,0	1,7	1,9	11	16	23	23	22	20
-Lungimea rețelei de distribuție a apei	2,5	2,5	2,6	2,7	2,8	2,7	14	13	14	12	12	13
-Lungimea conductelor de canalizare	3,3	3,2	3,4	3,4	3,5	3,7	10	13	10	10	8	7
<b>• AGRICULTURĂ</b>												
-Suprafața agricolă	2,8	2,8	2,8	2,8	2,8	2,8	10	10	10	10	10	10
-Suprafața arabilă	2,4	2,4	2,4	2,4	2,4	2,4	18	18	18	18	18	19
-Parcul de tractoare agricole	2,9	2,9	2,9	2,9	2,9	3,0	9	10	10	9	8	9
-Producția de grâu și secară	2,3	2,3	1,6	2,1	1,3	1,7	14	14	19	17	22	20
-Producția de porumb	2,3	2,5	2,4	4,9	3,2	3,1	19	20	22	6	11	10
-Producția de sfeclă de zahăr	14,2	12,8	8,8	12,9	7,7	8,9	1	2	3	2	6	6
-Producția de cartofi	2,8	2,6	2,6	2,6	3,1	3,0	15	16	16	13	15	14
-Producția de legume	3,3	2,3	2,3	2,8	2,7	2,7	9	20	19	12	13	12
-Numărul de bovine	3,0	3,0	3,0	3,0	3,0	2,9	9	9	10	9	9	11
-Numărul de porcine	3,0	2,9	2,9	2,7	2,3	2,8	13	12	12	14	17	12
-Producția de carne sacrificată	2,6	2,5	2,5	2,4	2,6	2,5	18	16	18	18	13	14
-Producția de lapte de vacă și bivoliță	3,5	3,4	3,1	3,2	2,9	2,9	7	8	11	10	10	12
-Producția de ouă	1,9	1,7	1,3	2,1	2,0	2,2	31	31	34	27	27	25
-Producția agricolă totală	3,0	3,0	2,8	3,1	3,1	3,1	11	11	11	8	8	8
-Producția agricolă vegetală	3,0	3,1	2,9	3,4	3,3	3,3	11	10	9	6	10	8
-Producția agricolă animală	3,1	2,9	2,5	2,7	2,8	2,9	8	10	16	14	12	10
<b>• TRANSPORTURI</b>												
-Lungimea drumurilor publice modernizate	2,0	2,0	2,0	1,9	1,8	1,8	25	25	25	28	30	29
-Lungimea căilor ferate	3,1	2,6	2,6	2,6	2,6	2,6	7	10	13	13	13	13

## PRESCURTĂRI FOLOSITE PENTRU UNITĂȚILE DE MĂSURĂ

<b>UM</b> = unitate de măsură	<b>mv</b> = masă verde
<b>m</b> = metru	<b>ha</b> = hectar
<b>mm</b> = milimetru	<b>nr.</b> = număr
<b>km</b> = kilometru	<b>temp.</b> = temperaturi
<b>m<sup>2</sup></b> = metru pătrat	<b>%</b> = procent
<b>m<sup>3</sup></b> = metru cub	<b>S.A.</b> = substanță activă
<b>km<sup>2</sup></b> = kilometru pătrat	<b>mil.</b> = milioane
<b>t</b> = tonă	<b>echiv.</b> = echivalent
<b>l</b> = litru	<b>buc.</b> = bucată
<b>hl</b> = hectolitru	<b>”</b> = secundă
<b>per</b> = pereche	<b>'</b> = minut
<b>g</b> = gram	<b>°</b> = grad
<b>mg</b> = miligram	<b>&gt;</b> = și peste

## SIMBOLURI FOLOSITE

- = nu e cazul

... = lipsă date

\*) = date mai mici decât 0,1 sau 1 din unitățile  
în care sunt exprimați indicatorii