



INSTITUTUL NAȚIONAL DE STATISTICĂ
DIRECȚIA JUDEȚEANĂ DE STATISTICĂ MUREȘ

ANUARUL STATISTIC AL JUDEȚULUI MUREȘ 2008

DIRECȚIA JUDEȚEANĂ DE STATISTICĂ MUREȘ

540064 Târgu Mureș, str. Bolyai, nr.18, Mureș

tel. 0265-261819, fax 0265-260760,

mail:tele@mures.insse.ro, http://www.mures.insse.ro

© INS 2008

○ **Reproducerea** conținutului acestei publicații, integrală sau parțială, în forma originală sau modificată, precum și stocarea într-un sistem de regăsire sau transmiterea sub orice formă și prin orice mijloace sunt interzise fără autorizarea scrisă a Institutului Național de Statistică.

○ **Utilizarea** conținutului acestei publicații, cu titlu explicativ sau justificativ, în articole, studii, cărți este autorizată numai cu indicarea clară și precisă a sursei.

SINTEZA CUPRINSULUI

1. GEOGRAFIA ȘI MEDIUL ÎNCONJURĂTOR
 - ◆ Geografia și organizarea administrativ-teritorială
 - ◆ Meteorologia
 - ◆ Mediul înconjurător
 2. POPULAȚIA
 - ◆ Numărul și structura demografică a populației
 - ◆ Mișcarea naturală a populației
 - ◆ Mișcarea migratorie a populației
 3. FORȚA DE MUNCĂ
 4. VENITURILE POPULAȚIEI
 - ◆ Veniturile populației
 5. PROTECȚIA SOCIALĂ
 - ◆ Protecția socială a șomerilor
 - ◆ Asigurări sociale
 - ◆ Asistență socială
 6. SĂNĂTATE
 7. ÎNVĂȚĂMÂNT
 8. CULTURĂ – SPORT
 9. LOCUINȚE
 11. CONTURI NAȚIONALE
 12. REZULTATE ȘI PERFORMANȚE ALE ÎNTREPRINDERILOR
 13. AGRICULTURA ȘI SILVICULTURA
 - ◆ Agricultura
 - ◆ Silvicultura
 14. GOSPODĂRIE COMUNALĂ
 15. TRANSPORTURI – COMUNICAȚII
 - ◆ Transporturi
 - ◆ Postă și telecomunicații
 16. TURISM
 17. JUSTIȚIE
 18. FINANȚE
 19. TERITORIAL
 18. PONDEREA ȘI LOCUL JUDEȚULUI ÎN ECONOMIA NAȚIONALĂ
- PRESCURTĂRI ȘI SIMBOLURI FOLOSITE

CAPITOLUL 1

GEOGRAFIA ȘI MEDIUL ÎNCONJURĂTOR

- ◆ Geografia și organizarea administrativ teritorială
- ◆ Meteorologia
- ◆ Mediul înconjurător

CUPRINS

GEOGRAFIA SI ORGANIZAREA ADMINISTRATIV-TERITORIALĂ

1. 1. Poziția geografică a județului Mureș
1. 2. Lungimea hotarelor
1. 3. Lungimea principalelor cursuri de apă
1. 4. Principalele lacuri
1. 5. Principalele altitudini muntoase
1. 6. Altitudinea medie a principalelor localități
1. 7. Organizarea administrativă a teritoriului

METEOROLOGIA

1. 8. Temperatura aerului - media lunară și anuală
1. 9. Temperatura aerului - minima absolută lunară și anuală
- 1.10. Temperatura aerului - maxima absolută lunară și anuală
- 1.11. Precipitațiile atmosferice - cantitatea lunară și anuală

MEDIUL INCONJURĂTOR

- 1.12. Fondul funciar după modul de folosință
- 1.13. Calitatea apelor de suprafață în anul 2007

Sursa datelor

Anuarul Statistic al României - ediția 2008.
Datele Agenției Județene de Supraveghere și Protecție a Mediului ,
Centrului Județean de Medicină Preventivă și Filialei Județene a R.A.ROMSILVA.

Precizări metodologice

Prin stație meteorologică definim punctul de pe suprafața terestră unde se efectuează observații și măsurători asupra tuturor elementelor și fenomenelor meteorologice, conform programului stabilit.

Programul climatologic reprezintă complexul observațiilor și măsurătorilor meteorologice ce se execută la stații, după timpul solar mediu local, atât la termenele fixe cât și continuu în 24 de ore. Termenele climatologice fixe sunt 1, 7, 13, 19, timp solar mediu local.

Observațiile asupra temperaturii aerului constau din măsurarea temperaturii aerului la termenele de observații și din determinarea valorilor maxime și minime ale acesteia, în intervalele de timp dintre termenele de observații climatologice.

Cantitățile de apă se măsoară zilnic, la termenele climatologice și se exprimă prin grosimea stratului de apă căzută, în mm (1mm=1l/mp).

Noțiunea de mediu este restrânsă la noțiunea de mediu natural.

Fondul funciar cuprinde totalitatea terenurilor (inclusiv suprafețele ocupate cu ape) indiferent de destinație de titlul pe baza căruia sunt obținute sau de domeniul public sau privat din care fac parte. Incepând cu anul 1990, datele privind suprafața totală a județului sunt modificate conform măsurătorilor efectuate de Ministerul Agriculturii și Alimentației prin organul său de specialitate - Direcția Generală de Fond Funciar, Cadastru și Geodezie, în colaborare cu Direcția Topografică Militară.

Evaluarea calității apelor de suprafață constă în măsurarea parametrilor fizico-chimici, stabilindu-se până la ce nivel sunt respectate normele standard. În fiecare punct de măsurare apa este analizată după conținutul în materii organice, toxice și în diverși germeni. Potrivit standardelor se disting patru categorii de calitate: I, II, III și apa care depășește limitele categoriei III, având la bază domeniul de utilizare, astfel:

- categoria de calitate I reprezintă apa utilizată la alimentarea centralizată cu apă potabilă, alimentarea centralizată a unităților de creștere a animalelor, alimentarea centralizată a unităților din industria alimentară, precum și a altor activități care necesită apă de calitate a celei potabile;

- categoria de calitate II reprezintă apa utilizată pentru reproducerea și dezvoltarea fondului piscicol natural din apele de șes, alimentarea cu apă a amenajărilor piscicole, a unor procese tehnologice industriale, precum și a altor activități care necesită apă de categoria II de calitate;

- categoria de calitate III reprezintă apa utilizată pentru alimentarea sistemelor de irigații, a hidrocentralelor, a instalațiilor pentru răcirea agregatelor, alimentarea stațiilor de spălare precum și alte activități care necesită apă de categoria III;

- apă care depășește limitele categoriei III reprezintă apa inaptă pentru o mare parte din folosințe, care constituie o amenințare pentru sănătatea publică și mediul natural.

1.1. POZIȚIA GEOGRAFICĂ a județului Mureș

	Punctul extrem (localitatea)	Longitudinea estică *)	Latitudinea nordică
Nord	Satul Gălăoia	24°55'	47°00'
Sud	Satul Apold	24°50'	46°09'
Est	Satul Ciobotani	25°14'	46°50'
Vest	Satul Giurgiuș	23°55'	46°30'

*) După Greenwich

1.2. LUNGIMEA HOTARELOR

Județe vecine	Localități Limite de hotar	Lungimea în km (terestră)
ALBA	Hădăreni - Cornești	45
BRAȘOV	Apold - Archita	26
BISTRIȚA-NĂSĂUD	Sărmășel Gară - Andreneasa	116
CLUJ	Hădăreni - Sărmășel Gară	67
HARGHITA	Archita - Neagra	159
SIBIU	Cornești - Apold	98
SUCEAVA	Andreneasa - Neagra	16

1.3. LUNGIMEA PRINCIPALELOR CURSURI DE APĂ

- km -

Denumirea cursului de apă	Lungimea cursului de apă		
	Pe teritoriul județului	Pe teritoriul României	Totală
Mureș	187	761	803
Târnava Mare	43	246	246
Târnava Mică	115	196	196
Niraj	78	78	78
Gurghiu	55	55	55

1.4. PRINCIPALELE LACURI

Felul lacului	Tipul genetic	Localitatea	Suprafața lacului - ha -
Iaz piscicol	artificial	Zau de Câmpie	133
Iaz piscicol	artificial	Văleni	53
Iaz piscicol	artificial	Șăulia	48
Eleșteu piscicol	artificial	Iernut	122
Eleșteu piscicol	artificial	Tăureni	53
Lac cu apă dulce	natural	Fărăgău	38
Lac cu apă sărată - URSU	natural	Sovata - Băi	5

1.5. PRINCIPALELE ALTITUDINI MUNTOASE

Denumirea vârfului	Denumirea masivului muntos	Altitudinea vârfului - m -
Pietrosu	Căliman	2100
Răchitiș	Căliman	2022
Bistricioru	Căliman	1990
Saca	Gurghiu	1777
Tătarca	Gurghiu	1688
Fanacelu	Gurghiu	1684
Bătrâna	Gurghiu	1634
Crucii	Gurghiu	1515

1.6. ALTITUDINEA MEDIE A PRINCIPALELOR LOCALITĂȚI

	Altitudinea medie - m -
Municipiul Târgu Mureș	330
Municipiul Sighișoara	375
Municipiul Reghin	371
Municipiul Târnăveni	299
Orașul Iernut	282
Orașul Luduș	276
Orașul Sovata	460

1.7. ORGANIZAREA ADMINISTRATIVĂ A TERITORIULUI

- la 31.12.2007 -

	Număr orașe	din care: municipii	Număr comune	Număr sate
Județul Mureș	11	4	91	464

1.8. TEMPERATURA AERULUI

Media lunară și anuală

- Stația de observare Târgu Mureș -

- °C -

Media lunară	Anii de observație							
	1901-2000	2001	2002	2003	2004	2005	2006	2007
Januarie	-4,0	-0,4	-3,6	-3,1	-5,0	-2,5	-5,9	2,1
Februarie	-1,8	0,4	2,6	-7,0	-1,6	-5,3	-2,7	2,8
Martie	4,0	7,1	6,1	2,0	4,7	1,6	3,4	7,3
Aprilie	9,7	10,5	10,3	8,6	10,9	9,8	11,4	10,1
Mai	14,8	15,5	17,7	19,3	14,1	15,8	14,4	17,0
Iunie	17,7	17,3	19,4	20,6	18,4	17,6	18,0	20,6
Iulie	19,4	21,0	22,3	20,1	20,4	20,0	20,9	22,0
August	18,8	21,2	19,3	20,8	19,3	19,2	18,8	20,3
Septembrie	14,6	14,6	14,6	14,1	14,0	15,7	15,4	13,4
Octombrie	9,2	11,2	9,9	7,6	10,4	9,3	9,4	9,1
Noiembrie	3,7	2,3	5,2	4,7	4,8	2,6	3,7	2,3
Decembrie	-1,3	-7,5	-2,8	-2,3	-0,4	-0,5	0,4	-2,7
Media anuală	8,7	9,4	10,1	8,8	9,2	8,6	8,9	10,4
Amplitudinea anuală	23,4	28,7	25,9	27,8	25,4	25,3	26,8	26,8

TEMPERATURA AERULUI
- maxima absolută, minima absolută și media lunară -
în anul 2007

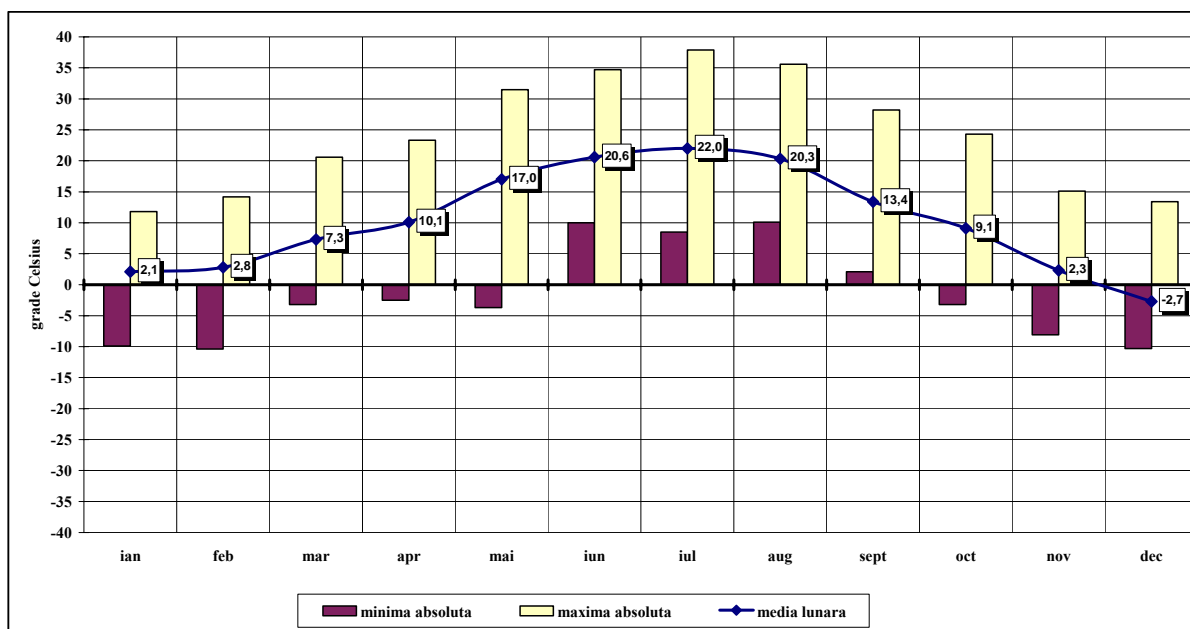

1.9. TEMPERATURA AERULUI
Minima absolută lunară și anuală
 - Stația de observare Târgu Mureș -

- °C -

Minima lunară absolută	1901-2000	Anul temp. minime	2001	Ziua temp. minime	2002	Ziua temp. minime	2003	Ziua temp. minime	2004	Ziua temp. minime	2005	Ziua temp. minime	2006	Ziua temp. minime	2007	Ziua temp. minime
Ianuarie	-32,8	1942 1963	-12,7	21	-18,6	5	-21,5	13	-23,1	27	-17,8	19	-24,5	25	-9,9	28
Februarie	-32,0	1929	-15,1	28	-6,7	16	-19,9	18	-20,6	13	-23,6	8	-21,1	7	-10,4	5
Martie	-27,3	1932	-5,5	7	-5,4	13	-13,8	1	-10,1	6	-14,8	1	-14,6	9	-3,2	14
Aprilie	-7,5	1929	-3,7	2	-2,8	9	-3,9	10	-1,9	3	-5,9	2	0,6	9	-2,5	20
Mai	-1,6	1976	2,2	14	4,8	1	3,9	5	2,6	18	1,0	1	1,2	5	-3,7	3
Iunie	0,3	1928	7,2	8	6,9	5	7,6	18	9,3	17	5,6	10	6,1	1	10,0	29; 30
Iulie	4,6	1996	11,6	19	11,5	1	11,0	10	10,0	4	10,9	25	7,9	18	8,5	13
August	2,7	1958	6,4	31	8,6	22	6,5	12	8,4	24	8,0	10	9,0	31	10,1	3
Septembrie	-3,3	1970	3,9	14	3,5	13	1,4	4	-0,6	10	5,4	23	3,9	10	2,1	22
Octombrie	-8,4	1988	-5,0	27	-1,9	30	-5,7	29	-3,7	13	-5,4	31	-6,0	31	-3,2	15
Noiembrie	-19,6	1989	-8,3	18	-3,2	11	-4,3	14	-6,1	27	-15,7	23	-9,3	4	-8,1	29
Decembrie	-25,9	1927	-24,5	25	-23,5	27	-13,5	27	-11,2	22	-14,5	20	-10,5	27	-10,3	18
Minima absolută anuală	-32,8	25 ian. 1942 23 ian. 1963	-24,5	25 dec.	-23,5	27 dec.	-21,5	13 ian.	-23,1	27 ian.	-23,6	8 febr.	-24,5	25 ian.	-10,4	5 febr.

1.10. TEMPERATURA AERULUI
Maxima absolută lunară și anuală
 - Stația de observare Târgu Mureș -

- °C -

Maxima lunară absolută	1901-2000	Anul temp. maxime	2001	Ziua temp. maxime	2002	Ziua temp. maxime	2003	Ziua temp. maxime	2004	Ziua temp. maxime	2005	Ziua temp. maxime	2006	Ziua temp. maxime	2007	Ziua temp. maxime
Ianuarie	14,0	1936	16,5	8	12,2	29	9,2	3	5,4	18	9,0	8	5,8	3	11,8	24
Februarie	19,0	1994	16,6	9	15,5	27	8,2	5	10,4	8	11,0	22	10,7	20	14,2	8
Martie	27,0	1975	26,6	25	20,3	15	19,4	29	21,4	19	19,1	27	20,3	28	20,6	19
Aprilie	32,5	1934	25,7	30	23,0	21	27,4	30	24,5	30	25,6	17	23,8	26	23,3	28
Mai	34,4	1950	28,4	18	30,5	26	32,8	11	25,9	21	30,7	30	32,7	24	31,5	14
Iunie	35,3	1963	34,0	11	34,0	24	32,4	9	29,6	20	29,6	16	31,6	27	34,7	26
Iulie	39,0	1936	34,0	17	34,7	16	35,1	2	35,2	9	34,4	31	32,7	29	37,9	24
August	38,5	1946	35,0	10	30,1	1	34,8	29	32,6	21	33,6	1	32,7	4	35,6	23
Septembrie	38,2	1946	28,2	24	28,4	6	30,8	23	29,2	15	27,9	1	26,9	25	28,2	28
Octombrie	31,5	1952	27,5	3	23,7	17	24,9	3	24,5	30	24,6	4	28,8	4	24,3	2
Noiembrie	26,5	1926	19,3	9	18,9	15	24,5	2	24,2	1	16,4	7	15,3	18	15,1	23
Decembrie	18,3	1960	5,7	30	14,0	5	12,3	1	12,3	3	13,7	6	13,7	9	13,4	10
Maxima absolută anuală	39,0	29 iulie 1936	35	10 august	34,7	16 iulie	35,1	2 iulie	35,2	9 iulie	34,4	31 iulie	32,7	24 mai, 29 iul., 4 aug.	37,9	24 iulie

1.11. PRECIPITAȚIILE ATMOSFERICE
Cantitatea lunară și anuală -Bazinul Mureșului
 - Stația de observare Târgu Mureș -

- mm -

Cantitatea medie lunară	Anii de observație							
	1901-2000	2001	2002	2003	2004	2005	2006	2007
Ianuarie	28,4	32,2	8,1	55,7	42,7	37,3	15,5	30,8
Februarie	28,7	20,7	12,1	18,5	31,9	43,4	27,9	33,2
Martie	26,3	37,7	17,0	15,5	34,3	32,5	63,1	25,8
Aprilie	49,0	84,4	14,6	32,5	57,2	66,0	76,4	11,6
Mai	73,8	70,8	39,9	26,0	63,0	91,6	59,0	96,6
Iunie	90,0	102,2	143,4	30,8	77,7	70,6	120,6	37,0
Iulie	80,0	79,6	53,2	105,0	81,8	131,4	66,6	86,8
August	69,7	57,7	118,2	27,2	80,0	227,7	130,2	138,8
Septembrie	43,7	127,3	81,3	42,2	65,8	54,4	41,4	119,8
Octombrie	41,7	35,9	38,6	74,0	24,4	12,2	16,2	86,6
Noiembrie	36,7	72,2	46,1	29,5	48,3	32,6	16,7	56,2
Decembrie	32,5	19,2	22,8	24,2	30,5	52,9	19,2	22,9
Anual	583,5	739,9	595,3	481,1	637,6	852,6	652,8	746,1

1.12. FONDUL FUNCICIAR DUPĂ MODUL DE FOLOSINȚĂ
- la sfârșitul anului -

- ha -

	2000	2001	2002	2003	2004	2005	2006	2007
Suprafața totală a fondului funciar din care:	671388	671388	671388	671388	671388	671388	671388	671388
• suprafața agricolă	414809	414809	414764	414743	414525	414451	414425	412477
• suprafața ocupată cu păduri și alte terenuri cu vegetație forestieră	205701	208308	208357	208423	208652	208711	208711	208982
• suprafața ocupată cu construcții	16440	16440	16440	16461	16674	16747	16773	17948
• suprafața ocupată cu drumuri și căi ferate	11088	11088	11088	11040	11046	11037	11037	10970
• suprafață ocupată cu ape și bălți	6215	6216	6216	6216	6220	6226	6226	6311
• alte suprafețe	17135	14527	14523	14505	14271	14216	14216	14700
în procente față de total								
Suprafața totală a fondului funciar din care:	100,0	100,0	100,0	100,0	100,0	100,0	100,0	100,0
• suprafața agricolă	61,8	61,8	61,8	61,8	61,7	61,7	61,7	61,4
• suprafața ocupată cu păduri și alte terenuri cu vegetație forestieră	30,6	31,0	31,0	31,0	31,1	31,1	31,1	31,1
• suprafața ocupată cu construcții	2,4	2,4	2,4	2,5	2,5	2,5	2,5	2,7
• suprafața ocupată cu drumuri și căi ferate	1,7	1,7	1,7	1,6	1,6	1,6	1,6	1,6
• suprafață ocupată cu ape și bălți	0,9	0,9	0,9	0,9	0,9	0,9	0,9	0,9
• alte suprafețe	2,6	2,2	2,2	2,2	2,1	2,1	2,1	2,2

**Structura fondului funciar
în anul 2007**

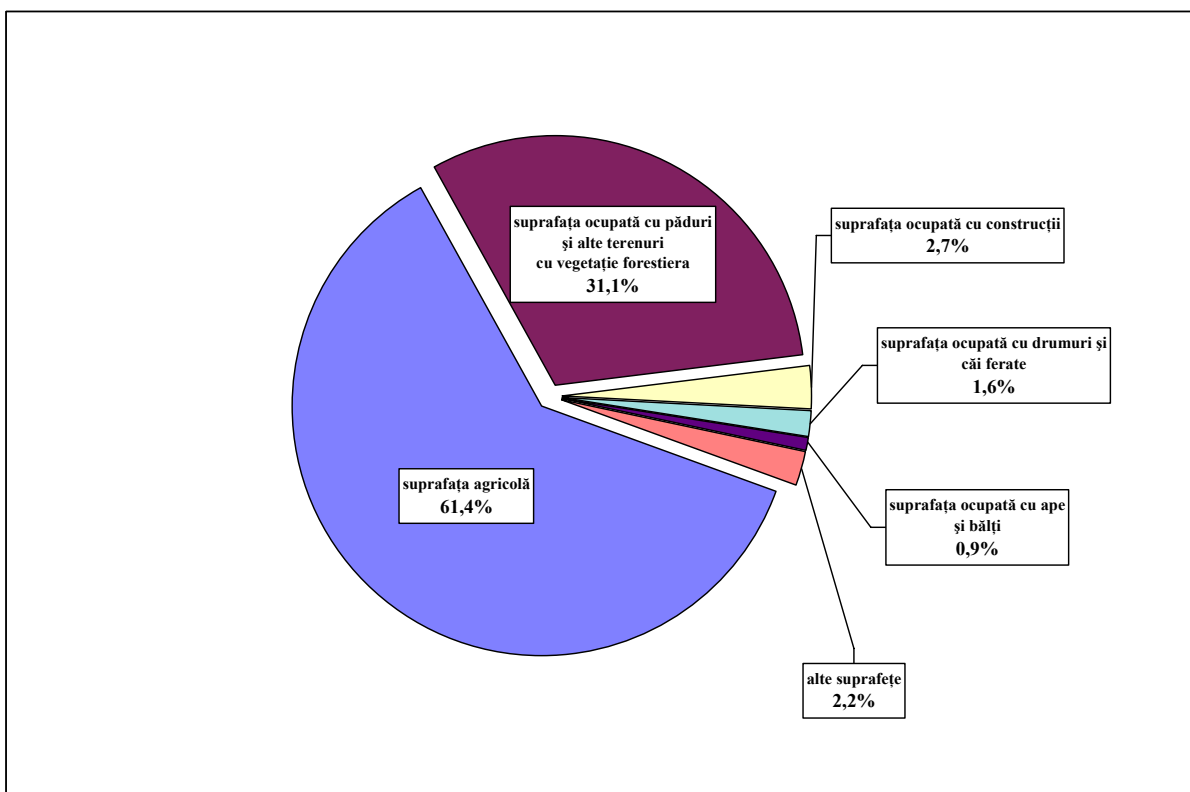

**1.13. CALITATEA APELOR DE SUPRAFAȚĂ
în anul 2007**

- km -

Bazinul hidrografic	Total lungime pe râu supravegheat	din care categoria:			
		I	II	III	peste limita categoriei III
Mureș - Aranca	2690	592	1358	506	234

CAPITOLUL 2

POPULAȚIA

- ◆ Numărul și structura demografică a populației
- ◆ Mișcarea naturală a populației
- ◆ Mișcarea migratorie a populației

CUPRINS

NUMĂRUL ȘI STRUCTURA DEMOGRAFICĂ A POPULAȚIEI

- 2. 1. Populația pe sexe
- 2. 2. Populația pe medii
- 2. 3. Populația pe medii, sexe și vârste la 1 iulie 2007
- 2. 4. Numărul și densitatea populației la recensăminte
- 2. 5. Populația pe naționalități - la recensământul din 18 martie 2002
- 2. 6. Populația pe religii la - recensământul din 18 martie 2002

MIȘCAREA NATURALĂ A POPULAȚIEI

- 2. 7. Mișcarea naturală a populației - date absolute
- 2. 8. Mișcarea naturală a populației -proporții la 1000 locuitori
- 2. 9. Născuții-vii după grupa de vârstă a părinților
- 2.10. Născuții-vii după rangul născutului viu și grupa de vârstă a mamei
- 2.11. Fertilitatea feminină pe grupe de vârstă
- 2.12. Decedați după grupa de vârstă și sexe
- 2.13. Decedați sub 1 an după grupa de vârstă
- 2.14. Decese pe cauze
- 2.15. Căsătorii după grupa de vârstă a soților
- 2.16. Căsătorii după starea civilă a soților înainte de căsătorie
- 2.17. Divorțuri după cauza desfacerii căsătoriei
- 2.18. Divorțuri după durata căsătoriei
- 2.19. Durata medie a vieții

MIȘCAREA MIGRATORIE A POPULAȚIEI

- 2.20. Migrația totală determinată de schimbarea domiciliului
- 2.21. Balanța interjudețeană a schimbărilor de domiciliu

Sursa datelor

Anuarul Statistic al României - ediția 2008.

Recensămintele populației.

Sistemul informațional statistic demografic al Institutului Național de Statistică, pentru datele referitoare la numărul populației și structura demografică.

Buletinele statistice demografice completate de oficiile de stare civilă cu date privind evenimentele demografice: nașteri, decese, căsătorii și, respectiv, de judecării pentru divorțuri.

Buletinele statistice de schimbare a domiciliului dintr-o localitate în alta, completate de organele de poliție, pentru datele de migrație internă.

Datele Ministerului Internelor și Reformei Administrative referitoare la migrația externă.

Precizări metodologice

Numărul populației pentru anii intercensitari s-a determinat pe baza datelor de la recensăminte și a datelor referitoare la mișcarea naturală și mișcarea migratorie, dintre momentul recensământului și anul de referință.

Repartizarea populației pe medii s-a făcut astfel :

-pentru anii 1930 și 1948, în mediul urban sunt cuprinse datele referitoare la municipii, orașe și comune suburbane;

-pentru anul 1956 și anii următori, până în anul 1966, în mediul urban sunt cuprinse datele referitoare la municipii, orașe și localitățile asimilate urbanului;

-pentru anii 1966 și 1967 , în mediul urban sunt cuprinse datele referitoare la municipii, orașe și comunele asimilate urbanului;

-începând cu anul 1968 în mediul urban sunt cuprinse numai datele referitoare la municipii și orașe.

Vârsta este exprimată în ani împliniți (de exemplu; o persoană având vârsta de 24 ani și 11 luni este considerată ca având vârsta de 24 ani).

Cifrele cu privire la populație se referă la populația stabilă.

Populația stabilă a unei localități la 1 iulie 2007 cuprinde:

- persoanele care la data de 1 iulie 2007 aveau domiciliul permanent în localitatea respectivă;

- persoanele care la data de 1 iulie 2007 aveau reședința temporară în localitatea respectivă.

Populația stabilă a unei localități nu cuprinde persoanele care la 1 iulie 2007 aveau reședința temporară în altă localitate.

Definițiile evenimentelor demografice, sunt în concordanță cu recomandările Organizației Națiunilor Unite:

- născut-viu – produs al concepției expulzat sau extras complet din corpul mamei, independent de durata sarcinii și care după această separare, prezintă un semn de viață (respirație, activitate cardiacă, pulsații ale cordonului ombilical sau contracții musculare dependente de voință);
- născut –mort – produs al concepției , extras sau expulzat complet din corpul mamei după o durată a sarcinii de cel puțin 28 săptămâni și care, după această separare, nu prezintă nici un semn de viață;
- decedat – persoana căreia i-au dispărut definitiv toate semnele de viață, în orice moment după naștere;
- căsătorie – uniunea dintre un bărbat și o femeie încheiată în concordanță cu legile țării, din care rezultă drepturi și obligații între cei doi soți, precum și ale acestora față de copii;
- divorț – desfacerea unei căsătorii încheiate legal printr-o hotărâre definitivă a organelor judecătorești;
- durata medie a vieții – numărul mediu de ani pe care l-ar avea de trăit un nou-născut, dacă ar trăi tot restul vieții în condițiile mortalității pe vârste din perioada de referință.

Ratele de natalitate, mortalitate, nupțialitate și divorțialitate s-au calculat pe baza populației legale (cu domiciliul permanent).

Repartizarea teritorială a fenomenelor demografice s-a făcut după cum urmează : născuți-vii și născuți-morți după domiciliul mamei; decedați după domiciliul persoanei decedate (domiciliul mamei sau al întreținătorului, pentru decedați în vârstă sub 1 an); căsătoriile după locul înregistrării căsătoriei; divorțurile după ultimul domiciliu comun al soților.

Mișcarea migratorie a populației reprezintă acea formă a mobilității acestuia în spațiu, dintr-o unitate geografică în alta, care presupune, în general, schimbarea domiciliului de la locul de origine la locul de destinație.

Schimbarea domiciliului s-a înregistrat în cazul persoanelor care au făcut dovada că au o locuință asigurată în localitatea de destinație; pe baza acesteia, organele de poliție le-au înscris mențiunea de schimbare a domiciliului în actul de identitate și în fișa de evidență a populației.

Datele asupra schimbărilor de domiciliu nu include schimbarea de domiciliu în cadrul aceleiași localități – de pe o stradă pe alta sau dintr-un sat în altul în cadrul aceleiași comune.

**POPULAȚIA PE VÂRSTE ȘI SEXE
LA 1 IULIE 2007**

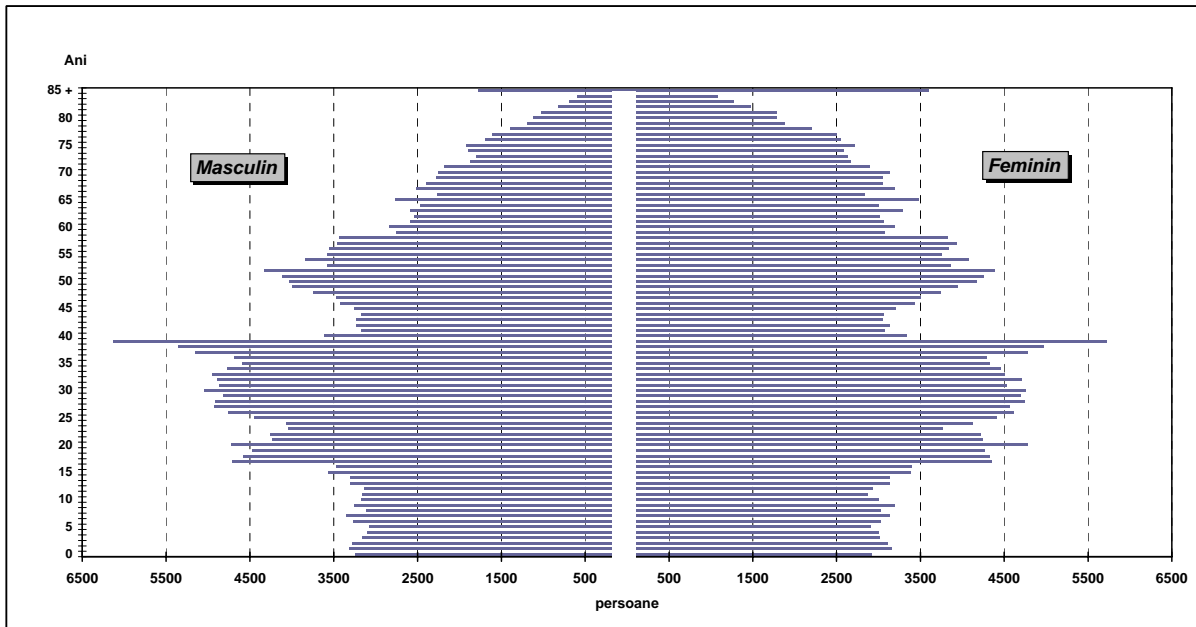

**RAPORTUL DINTRE SEXE, PE GRUPE DE VÂRSTĂ
LA 1 IULIE 2007**

bărbați = 100

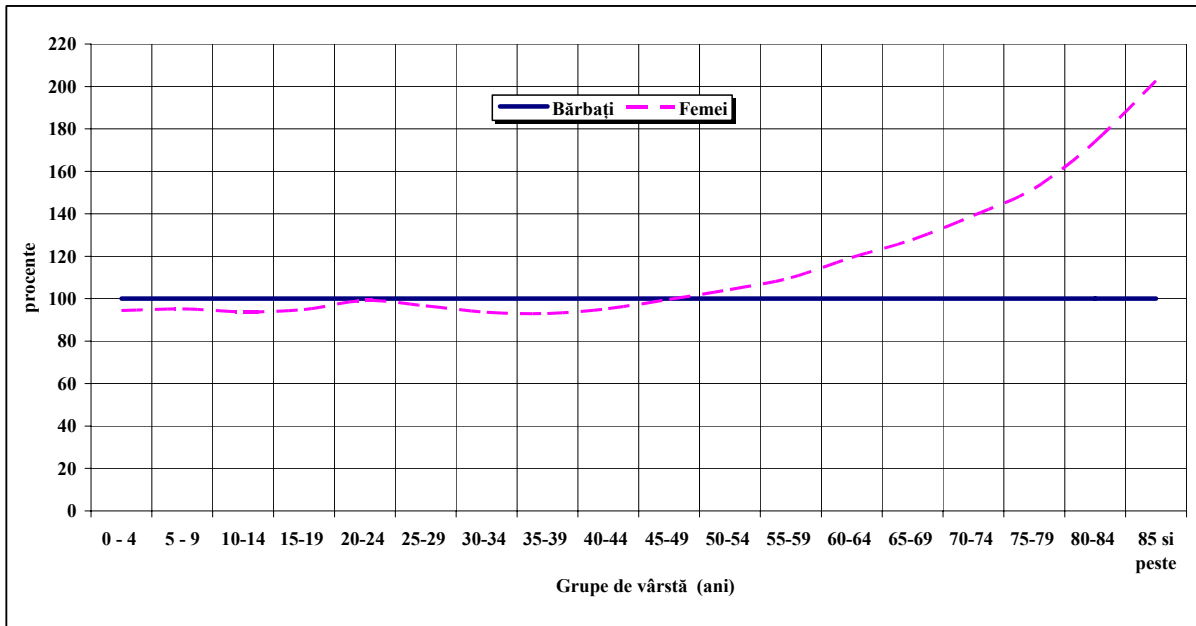

NATALITATEA, MORTALITATEA ȘI SPORUL NATURAL AL POPULAȚIEI ÎN PERIOADA 1990-2007

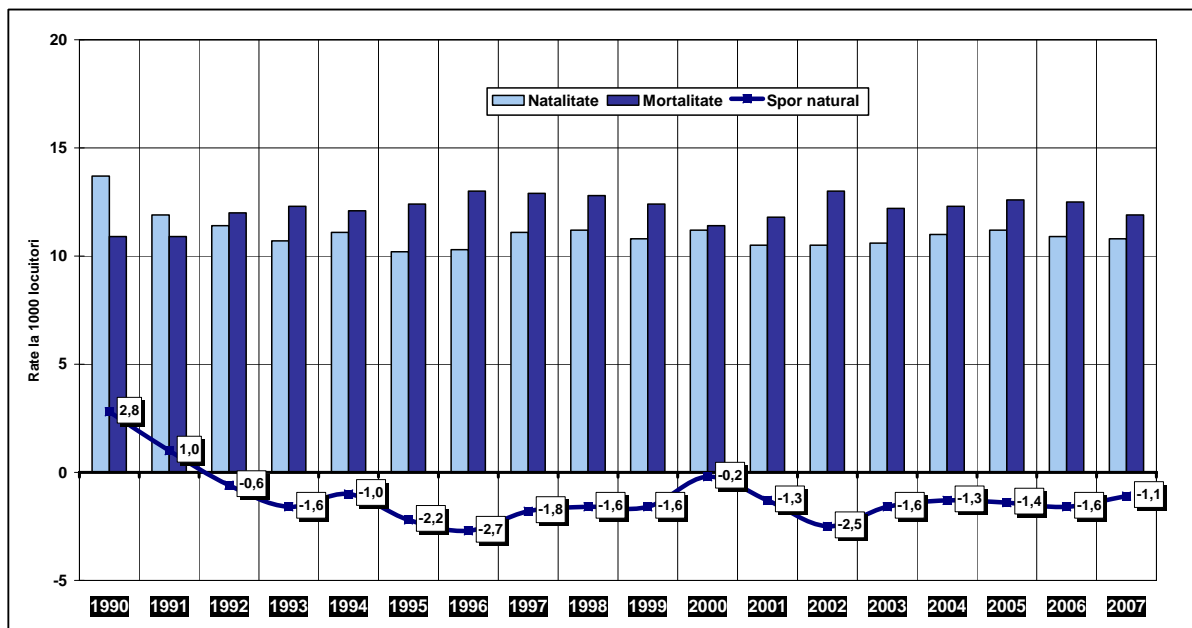

STRUCTURA POPULAȚIEI PE MEDII ȘI SEXE, LA 1 IULIE 2007

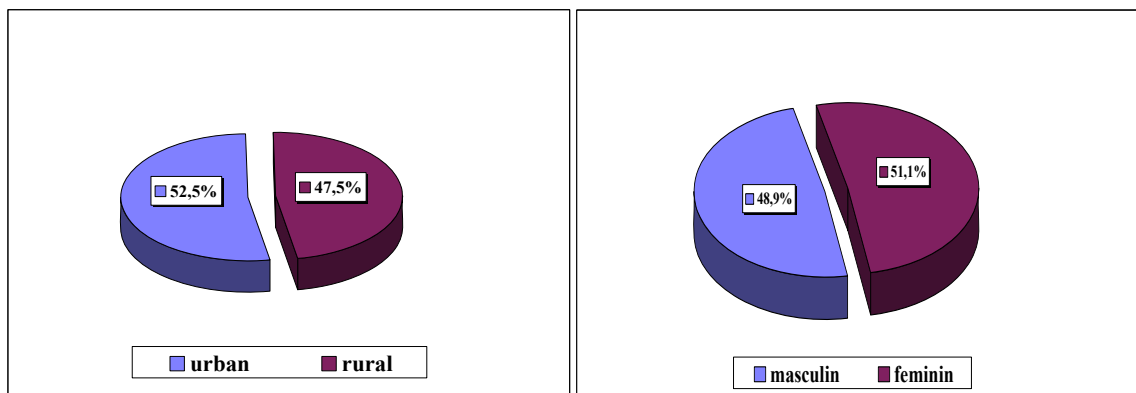

2.1. POPULAȚIA PE SEXE

	Numărul populației			Structura în procente	
	Total	Masculin	Feminin	Masculin	Feminin
29 decembrie 1930 *)	425721
25 ianuarie 1948 *)	461403
21 februarie 1956 *)	513261
15 martie 1966 *)	561598	276027	285571	49,2	50,8
1 iulie 1970	592427	292538	299889	49,4	50,6
1 iulie 1975	616531	305633	310898	49,6	50,4
5 ianuarie 1977 *)	605345	299515	305830	49,5	50,5
1 iulie 1980	607551	300851	306700	49,5	50,5
1 iulie 1981	610791	302500	308291	49,5	50,5
1 iulie 1982	612618	303410	309208	49,5	50,5
1 iulie 1983	614296	304170	310126	49,5	50,5
1 iulie 1984	614122	304195	309927	49,5	50,5
1 iulie 1985	613811	303944	309867	49,5	50,5
1 iulie 1986	614725	304263	310462	49,5	50,5
1 iulie 1987	616401	305029	311372	49,5	50,5
1 iulie 1988	618370	306183	312187	49,5	50,5
1 iulie 1989	621246	307328	313918	49,5	50,5
1 iulie 1990	621445	307614	313831	49,5	50,5
1 iulie 1991	621493	307874	313619	49,5	50,5
7 ianuarie 1992 *)	610053	301035	309018	49,3	50,7
1 iulie 1992	610584	301552	309032	49,4	50,6
1 iulie 1993	608464	300154	308310	49,3	50,7
1 iulie 1994	607355	299343	308012	49,3	50,7
1 iulie 1995	605773	298061	307712	49,2	50,8
1 iulie 1996	604263	297050	307213	49,2	50,8
1 iulie 1997	602626	295966	306660	49,1	50,9
1 iulie 1998	602721	295759	306962	49,1	50,9
1 iulie 1999	601552	295077	306475	49,1	50,9
1 iulie 2000	601558	295054	306504	49,0	51,0
1 iulie 2001	602311	295173	307138	49,0	51,0
18 martie 2002 *)	580851	284306	296545	48,9	51,1
1 iulie 2002	588359	288344	300015	49,0	51,0
1 iulie 2003	585990	287145	298845	49,0	51,0
1 iulie 2004	584089	286128	297961	49,0	51,0
1 iulie 2005	583383	285738	297645	49,0	51,0
1 iulie 2006	583210	285416	297794	48,9	51,1
1 iulie 2007	581759	284678	297081	48,9	51,1

*) Recensământ

2.2. POPULAȚIA PE MEDII

	Numărul populației			Structura în procente	
	Total	Urban	Rural	Urban	Rural
29 decembrie 1930 ^{*)}	425721	67407	358314	15,8	84,2
25 ianuarie 1948 ^{*)}	461403	82511	378892	17,9	82,1
21 februarie 1956 ^{*)}	513261	139019	374242	27,1	72,9
15 martie 1966 ^{*)}	561598	183178	378420	32,6	67,4
1 iulie 1970	592427	200607	391820	33,9	66,1
1 iulie 1975	616531	225938	390593	36,6	63,4
5 ianuarie 1977 ^{*)}	605345	244720	360625	40,4	59,6
1 iulie 1980	607551	254177	353374	41,8	58,2
1 iulie 1981	610791	262962	347829	43,1	56,9
1 iulie 1982	612618	276875	335743	45,2	54,8
1 iulie 1983	614296	282898	331398	46,1	53,9
1 iulie 1984	614122	280715	333407	45,7	54,3
1 iulie 1985	613811	287487	326324	46,8	53,2
1 iulie 1986	614725	291162	323563	47,4	52,6
1 iulie 1987	616401	296962	319439	48,2	51,8
1 iulie 1988	618370	299551	318819	48,4	51,6
1 iulie 1989	621246	314284	306962	50,6	49,4
1 iulie 1990	621445	321115	300330	51,7	48,3
1 iulie 1991	621493	320555	300938	51,6	48,4
7 ianuarie 1992 ^{*)}	610053	310995	299058	51,0	49,0
1 iulie 1992	610584	313104	297480	51,3	48,7
1 iulie 1993	608464	313514	294950	51,5	48,5
1 iulie 1994	607355	313649	293706	51,6	48,4
1 iulie 1995	605773	314025	291748	51,8	48,2
1 iulie 1996	604263	312838	291425	51,8	48,2
1 iulie 1997	602626	312066	290560	51,8	48,2
1 iulie 1998	602721	310920	291801	51,6	48,4
1 iulie 1999	601552	309576	291976	51,5	48,5
1 iulie 2000	601558	308132	293426	51,2	48,8
1 iulie 2001	602311	308189	294122	51,2	48,8
18 martie 2002 ^{*)}	580851	283759	297092	48,9	51,1
1 iulie 2002	588359	290241	298118	49,3	50,7
1 iulie 2003	585990	293873	292117	50,1	49,9
1 iulie 2004	584089	309192	274897	52,9	47,1
1 iulie 2005	583383	307825	275558	52,8	47,2
1 iulie 2006	583210	307025	276185	52,6	47,4
1 iulie 2007	581759	305318	276441	52,5	47,5

^{*)} Recensământ

**2.3. POPULAȚIA PE MEDII, SEXE ȘI VÂRSTE
LA 1 IULIE 2007**

Grupa de vârstă / vârstă	Total județ			Urban			Rural			Grupa de vârstă / vârstă
	Ambele sexe	Masculin	Feminin	Ambele sexe	Masculin	Feminin	Ambele sexe	Masculin	Feminin	
0-4 ani	31.299	16.100	15.199	15.303	7.874	7.429	15.996	8.226	7.770	0-4 ani
0	6.162	3.244	2.918	3.098	1.629	1.469	3.064	1.615	1.449	0
1	6.468	3.313	3.155	3.325	1.737	1.588	3.143	1.576	1.567	1
2	6.387	3.280	3.107	3.117	1.554	1.563	3.270	1.726	1.544	2
3	6.176	3.163	3.013	2.999	1.562	1.437	3.177	1.601	1.576	3
4	6.106	3.100	3.006	2.764	1.392	1.372	3.342	1.708	1.634	4
5-9 ani	31.352	16.063	15.289	14.164	7.316	6.848	17.188	8.747	8.441	5-9 ani
5	5.987	3.076	2.911	2.816	1.456	1.360	3.171	1.620	1.551	5
6	6.292	3.267	3.025	2.788	1.480	1.308	3.504	1.787	1.717	6
7	6.482	3.352	3.130	2.938	1.538	1.400	3.544	1.814	1.730	7
8	6.141	3.115	3.026	2.781	1.416	1.365	3.360	1.699	1.661	8
9	6.450	3.253	3.197	2.841	1.426	1.415	3.609	1.827	1.782	9
10-14 ani	31.130	16.065	15.065	14.404	7.506	6.898	16.726	8.559	8.167	10-14 ani
10	6.168	3.170	2.998	2.763	1.429	1.334	3.405	1.741	1.664	10
11	6.031	3.154	2.877	2.767	1.461	1.306	3.264	1.693	1.571	11
12	6.067	3.140	2.927	2.765	1.473	1.292	3.302	1.667	1.635	12
13	6.429	3.302	3.127	3.008	1.558	1.450	3.421	1.744	1.677	13
14	6.435	3.299	3.136	3.101	1.585	1.516	3.334	1.714	1.620	14
15-19 ani	40.520	20.797	19.723	21.069	10.793	10.276	19.451	10.004	9.447	15-19 ani
15	6.952	3.564	3.388	3.491	1.793	1.698	3.461	1.771	1.690	15
16	6.873	3.475	3.398	3.505	1.785	1.720	3.368	1.690	1.678	16
17	9.060	4.710	4.350	4.710	2.391	2.319	4.350	2.319	2.031	17
18	8.896	4.575	4.321	4.658	2.404	2.254	4.238	2.171	2.067	18
19	8.739	4.473	4.266	4.705	2.420	2.285	4.034	2.053	1.981	19
20-24 ani	42.467	21.327	21.140	23.158	11.326	11.832	19.309	10.001	9.308	20-24 ani
20	9.494	4.718	4.776	5.020	2.434	2.586	4.474	2.284	2.190	20
21	8.489	4.240	4.249	4.719	2.302	2.417	3.770	1.938	1.832	21
22	8.475	4.252	4.223	4.706	2.317	2.389	3.769	1.935	1.834	22
23	7.811	4.046	3.765	4.207	2.110	2.097	3.604	1.936	1.668	23
24	8.198	4.071	4.127	4.506	2.163	2.343	3.692	1.908	1.784	24
25-29 ani	46.891	23.851	23.040	26.185	13.053	13.132	20.706	10.798	9.908	25-29 ani
25	8.862	4.449	4.413	5.023	2.487	2.536	3.839	1.962	1.877	25
26	9.370	4.754	4.616	5.207	2.582	2.625	4.163	2.172	1.991	26
27	9.488	4.921	4.567	5.291	2.719	2.572	4.197	2.202	1.995	27
28	9.659	4.913	4.746	5.436	2.687	2.749	4.223	2.226	1.997	28
29	9.512	4.814	4.698	5.228	2.578	2.650	4.284	2.236	2.048	29
30-34 ani	47.473	24.523	22.950	25.741	12.891	12.850	21.732	11.632	10.100	30-34 ani
30	9.802	5.048	4.754	5.469	2.734	2.735	4.333	2.314	2.019	30
31	9.391	4.867	4.524	5.118	2.576	2.542	4.273	2.291	1.982	31
32	9.602	4.896	4.706	5.235	2.611	2.624	4.367	2.285	2.082	32
33	9.452	4.944	4.508	5.054	2.529	2.525	4.398	2.415	1.983	33
34	9.226	4.768	4.458	4.865	2.441	2.424	4.361	2.327	2.034	34
35-39 ani	49.995	25.903	24.092	27.640	13.813	13.827	22.355	12.090	10.265	35-39 ani
35	8.906	4.585	4.321	4.718	2.381	2.337	4.188	2.204	1.984	35
36	8.980	4.686	4.294	4.823	2.416	2.407	4.157	2.270	1.887	36
37	9.927	5.148	4.779	5.519	2.762	2.757	4.408	2.386	2.022	37
38	10.326	5.350	4.976	5.711	2.825	2.886	4.615	2.525	2.090	38
39	11.856	6.134	5.722	6.869	3.429	3.440	4.987	2.705	2.282	39
40-44 ani	32.080	16.429	15.651	18.233	8.757	9.476	13.847	7.672	6.175	40-44 ani
40	6.952	3.615	3.337	3.970	1.970	2.000	2.982	1.645	1.337	40
41	6.242	3.172	3.070	3.509	1.687	1.822	2.733	1.485	1.248	41
42	6.362	3.230	3.132	3.640	1.692	1.948	2.722	1.538	1.184	42
43	6.284	3.234	3.050	3.566	1.696	1.870	2.718	1.538	1.180	43
44	6.240	3.178	3.062	3.548	1.712	1.836	2.692	1.466	1.226	44

Grupa de vârstă / vârstă	Total județ			Urban			Rural			Grupa de vârstă / vârstă
	Ambele sexe	Masculin	Feminin	Ambele sexe	Masculin	Feminin	Ambele sexe	Masculin	Feminin	
45-49 ani	35.732	17.896	17.836	20.641	9.598	11.043	15.091	8.298	6.793	45-49 ani
45	6.461	3.250	3.211	3.746	1.759	1.987	2.715	1.491	1.224	45
46	6.865	3.428	3.437	3.878	1.728	2.150	2.987	1.700	1.287	46
47	6.973	3.475	3.498	4.011	1.872	2.139	2.962	1.603	1.359	47
48	7.488	3.743	3.745	4.403	2.071	2.332	3.085	1.672	1.413	48
49	7.945	4.000	3.945	4.603	2.168	2.435	3.342	1.832	1.510	49
50-54 ani	40.638	19.889	20.749	23.971	11.497	12.474	16.667	8.392	8.275	50-54 ani
50	8.201	4.030	4.171	4.809	2.265	2.544	3.392	1.765	1.627	50
51	8.371	4.116	4.255	4.939	2.329	2.610	3.432	1.787	1.645	51
52	8.711	4.325	4.386	5.169	2.545	2.624	3.542	1.780	1.762	52
53	7.444	3.581	3.863	4.436	2.120	2.316	3.008	1.461	1.547	53
54	7.911	3.837	4.074	4.618	2.238	2.380	3.293	1.599	1.694	54
55-59 ani	35.192	16.767	18.425	19.776	9.430	10.346	15.416	7.337	8.079	55-59 ani
55	7.334	3.578	3.756	4.342	2.057	2.285	2.992	1.521	1.471	55
56	7.387	3.547	3.840	4.153	2.042	2.111	3.234	1.505	1.729	56
57	7.384	3.452	3.932	4.086	1.879	2.207	3.298	1.573	1.725	57
58	7.258	3.437	3.821	4.000	1.917	2.083	3.258	1.520	1.738	58
59	5.829	2.753	3.076	3.195	1.535	1.660	2.634	1.218	1.416	59
60-64 ani	28.587	13.032	15.555	14.796	6.712	8.084	13.791	6.320	7.471	60-64 ani
60	6.026	2.836	3.190	3.102	1.458	1.644	2.924	1.378	1.546	60
61	5.657	2.592	3.065	2.948	1.336	1.612	2.709	1.256	1.453	61
62	5.555	2.545	3.010	2.903	1.320	1.583	2.652	1.225	1.427	62
63	5.873	2.588	3.285	3.027	1.313	1.714	2.846	1.275	1.571	63
64	5.476	2.471	3.005	2.816	1.285	1.531	2.660	1.186	1.474	64
65-69 ani	27.835	12.219	15.616	13.687	6.025	7.662	14.148	6.194	7.954	65-69 ani
65	6.254	2.770	3.484	3.083	1.352	1.731	3.171	1.418	1.753	65
66	5.106	2.266	2.840	2.483	1.102	1.381	2.623	1.164	1.459	66
67	5.700	2.512	3.188	2.824	1.288	1.536	2.876	1.224	1.652	67
68	5.448	2.397	3.051	2.670	1.175	1.495	2.778	1.222	1.556	68
69	5.327	2.274	3.053	2.627	1.108	1.519	2.700	1.166	1.534	69
70-74 ani	23.931	10.004	13.927	10.742	4.541	6.201	13.189	5.463	7.726	70-74 ani
70	5.385	2.248	3.137	2.535	1.056	1.479	2.850	1.192	1.658	70
71	5.082	2.186	2.896	2.260	987	1.273	2.822	1.199	1.623	71
72	4.536	1.866	2.670	2.065	859	1.206	2.471	1.007	1.464	72
73	4.443	1.806	2.637	1.932	813	1.119	2.511	993	1.518	73
74	4.485	1.898	2.587	1.950	826	1.124	2.535	1.072	1.463	74
75-79 ani	19.631	7.792	11.839	8.512	3.353	5.159	11.119	4.439	6.680	75-79 ani
75	4.635	1.919	2.716	2.012	823	1.189	2.623	1.096	1.527	75
76	4.243	1.696	2.547	1.813	711	1.102	2.430	985	1.445	76
77	4.098	1.602	2.496	1.774	672	1.102	2.324	930	1.394	77
78	3.594	1.388	2.206	1.571	608	963	2.023	780	1.243	78
79	3.061	1.187	1.874	1.342	539	803	1.719	648	1.071	79
80-84 ani	11.640	4.248	7.392	4.812	1.683	3.129	6.828	2.565	4.263	80-84 ani
80	2.894	1.114	1.780	1.205	468	737	1.689	646	1.043	80
81	2.807	1.025	1.782	1.135	399	736	1.672	626	1.046	81
82	2.299	827	1.472	961	312	649	1.338	515	823	82
83	1.959	684	1.275	816	256	560	1.143	428	715	83
84	1.681	598	1.083	695	248	447	986	350	636	84
85 ani și peste	5.366	1.773	3.593	2.484	744	1.740	2.882	1.029	1.853	85 ani și peste

2.4. NUMĂRUL ȘI DENSITATEA POPULAȚIEI LA RECENSĂMINTE

	Numărul populației	Locuitori pe km ²
29 decembrie 1930	425721	63,4
25 ianuarie 1948	461403	68,7
21 februarie 1956	513261	76,4
15 martie 1966	561598	83,6
5 ianuarie 1977	605345	90,2
7 ianuarie 1992	610053	90,9
18 martie 2002	580851	86,5

2.5. POPULAȚIA PE NAȚIONALITĂȚI LA RECENSĂMÂNTUL DIN 18 MARTIE 2002

Naționalitatea	Numărul populației	Structura - % -
TOTAL	580851	100,0
Români ¹⁾	309375	53,26
Maghiari ²⁾	228275	39,30
Romi (țigani)	40425	6,96
Germani ³⁾	2045	0,35
Evrei	150	0,03
Alte naționalități	493	0,08
Naționalitate nedeclarată	88	0,02
URBAN	283759	100,0
Români ¹⁾	163274	57,54
Maghiari ²⁾	107464	37,87
Romi (țigani)	11125	3,92
Germani ³⁾	1299	0,46
Evrei	138	0,05
Alte naționalități	390	0,14
Naționalitate nedeclarată	69	0,02
RURAL	297092	100,0
Români ¹⁾	146101	49,18
Maghiari ²⁾	120811	40,66
Romi (țigani)	29300	9,86
Germani ³⁾	746	0,25
Evrei	12	0,00
Alte naționalități	103	0,03
Naționalitate nedeclarată	19	0,01

¹⁾ Inclusiv persoanele care s-au declarat Aromâni și Macedoromâni ;

²⁾ Inclusiv persoanele care s-au declarat Secui ;

³⁾ Inclusiv persoanele care s-au declarat Sași și Șvabi.

**2.6. POPULAȚIA PE RELIGII
LA RECENSĂMÂNTUL DIN 18 MARTIE 2002**

	Numărul populației	Structura - % -
TOTAL	580851	100,0
Ortodoxă	309337	53,26
Reformată	157046	27,04
Romano-catolică	55287	9,52
Unitariană	14308	2,46
Greco-catolică	13187	2,27
Adventistă de ziua a șaptea	8328	1,43
Penticostală	6995	1,20
Evanghelică de confesiune augustană	775	0,13
Mozaică	152	0,03
Altă religie	12666	2,18
Atei și fără religie	2039	0,35
Religie nedeclarată	731	0,13
URBAN	283759	100,0
Ortodoxă	156765	55,25
Reformată	66696	23,50
Romano-catolică	32888	11,59
Unitariană	6301	2,22
Greco-catolică	8077	2,85
Adventistă de ziua a șaptea	2370	0,84
Penticostală	2355	0,83
Evanghelică de confesiune augustană	419	0,15
Mozaică	142	0,05
Altă religie	6381	2,25
Atei și fără religie	1010	0,36
Religie nedeclarată	355	0,12
RURAL	297092	100,0
Ortodoxă	152572	51,36
Reformată	90350	30,41
Romano-catolică	22399	7,54
Unitariană	8007	2,69
Greco-catolică	5110	1,72
Adventistă de ziua a șaptea	5958	2,01
Penticostală	4640	1,56
Evanghelică de confesiune augustană	356	0,12
Mozaică	10	0,00
Altă religie	6285	2,12
Atei și fără religie	1029	0,35
Religie nedeclarată	376	0,13

2.7. MIȘCAREA NATURALĂ A POPULAȚIEI

Anii	DATE ABSOLUTE						
	Născuți-vii	Decedați	Spor natural	Căsătorii	Divorțuri	Născuți morți	Decedați în vârstă sub 1 an
1960	13108	5225	7883
1965	8715	4818	3897	4539	43	98	276
1966	8692	4524	4168	4911	577	121	315
1967	14311	5162	9149	4361	3 ^{*)}	211	531
1968	14816	5311	9505	4191	70	172	673
1969	13651	5593	8058	4235	146	159	562
1970	12783	5354	7429	4143	145	124	461
1971	11542	5507	6035	4119	231	109	333
1972	11893	5295	6598	4510	242	100	337
1973	11679	5744	5935	4785	348	93	336
1974	12509	5509	7000	4807	329	122	330
1975	11970	5545	6425	4898	878	109	301
1976	11701	5714	5987	5235	920	89	301
1977	11927	5808	6119	5273	573	108	287
1978	11535	5924	5611	5079	713	106	265
1979	11388	6121	5267	5123	761	89	285
1980	11115	6579	4536	4633	807	91	275
1981	10439	6096	4343	4780	770	86	238
1982	9642	5995	3647	4569	744	79	212
1983	8613	6367	2246	4107	790	57	195
1984	8944	6425	2519	4166	767	64	176
1985	9172	6971	2201	4109	820	70	193
1986	9920	6611	3309	4343	780	71	212
1987	9991	6973	3018	4227	809	69	231
1988	9855	6845	3010	4196	877	62	216
1989	9949	6776	3173	4498	794	81	192
1990	8569	6812	1757	4750	744	61	188
1991	7437	6829	608	4578	920	54	140
1992	6972	7356	-384	4360	627	37	120
1993	6547	7496	-949	3900	885	46	116
1994	6781	7363	-582	3614	925	50	120
1995	6193	7524	-1331	3855	776	45	98
1996	6274	7911	-1637	3835	815	36	103
1997	6688	7831	-1143	3752	739	40	149
1998	6755	7717	-962	3692	1000	40	134
1999	6507	7481	-974	3483	836	37	122
2000	6745	6898	-153	3390	692	41	137
2001	6349	7105	-756	3133	655	35	98
2002	6166	7621	-1455	2994	711	33	107
2003	6245	7137	-892	3103	757	33	93
2004	6424	7190	-766	3445	854	35	101
2005	6567	7355	-788	3470	741	34	91
2006	6392	7295	-903	3109	759	48	75
2007							
din care:	6307	6919	-612	5807	784	35	74
- urban	3092	3195	-103	2665	545	16	31
- rural	3215	3724	-509	3142	239	19	43

^{*)} S-au modificat unele dispoziții legale referitoare la divorțuri.

2.8. MIȘCAREA NATURALĂ A POPULAȚIEI

Anii	PROPORȚII LA 1000 LOCUITORI					Decedați în vârstă sub 1 an la 1000 născuți-vii
	Născuți- vii	Decedați	Spor natural	Căsătorii	Divorțuri	
1966	15,4	8,0	7,4	8,7	1,03	36,2
1967	25,2	9,1	16,1	7,7	0,01	37,1
1968	25,6	9,2	16,4	7,2	0,12	45,4
1969	23,3	9,5	13,8	7,2	0,25	41,2
1970	21,6	9,0	12,5	7,0	0,24	36,1
1971	19,3	9,2	10,1	6,9	0,39	28,9
1972	19,8	8,8	11,0	7,5	0,40	28,3
1973	19,2	9,5	9,7	7,9	...	28,8
1974	20,4	9,0	11,4	7,9	...	26,4
1975	19,4	9,0	10,4	7,9	1,42	25,2
1976	18,9	9,2	9,7	8,4	1,48	25,7
1977	19,7	9,6	10,1	8,7	0,94	24,1
1978	18,7	9,6	9,1	8,2	1,15	23,0
1979	18,4	9,9	8,5	8,3	1,23	25,0
1980	17,9	10,6	7,3	7,5	1,30	24,7
1981	16,8	9,8	7,0	7,7	1,24	22,8
1982	15,5	9,6	5,9	7,3	1,19	22,0
1983	13,8	10,2	3,6	6,6	1,27	22,6
1984	14,3	10,3	4,0	6,7	1,23	19,7
1985	14,7	11,2	3,5	6,6	1,31	21,0
1986	15,9	10,6	5,3	7,0	1,25	21,4
1987	16,0	11,2	4,8	6,8	1,29	23,1
1988	15,7	10,9	4,8	6,7	1,40	21,9
1989	15,9	10,7	5,2	7,6	1,26	20,4
1990	13,7	10,9	2,8	7,6	1,19	21,9
1991	11,9	10,9	1,0	7,3	1,47	18,8
1992	11,4	12,0	-0,6	7,1	1,02	17,2
1993	10,7	12,3	-1,6	6,4	1,45	17,7
1994	11,1	12,1	-1,0	5,9	1,52	17,7
1995	10,2	12,4	-2,2	6,3	1,28	15,8
1996	10,3	13,0	-2,7	6,3	1,34	16,4
1997	11,1	12,9	-1,8	6,2	1,22	22,3
1998	11,2	12,8	-1,6	6,1	1,65	19,8
1999	10,8	12,4	-1,6	5,8	1,39	18,7
2000	11,2	11,4	-0,2	5,6	1,15	20,3
2001	10,5	11,8	-1,3	5,2	1,09	15,4
2002	10,5	13,0	-2,5	5,1	1,21	17,4
2003	10,6	12,2	-1,6	5,3	1,29	14,9
2004	11,0	12,3	-1,3	5,9	1,46	15,7
2005	11,2	12,6	-1,4	5,9	1,27	13,9
2006	10,9	12,5	-1,6	5,3	1,30	11,7
2007						
din care:	10,8	11,9	-1,1	10,0	1,35	11,7
- urban	10,1	10,5	-0,4	8,7	1,79	10,0
- rural	11,6	13,4	-1,8	11,3	0,86	13,4

2.9. NĂSCUȚI VII DUPĂ GRUPA DE VÂRSTĂ A PĂRINȚILOR

Vârsta mamei	Născuții total	Vârsta tatălui								
		15-19 ani	20-24 ani	25-29 ani	30-34 ani	35-39 ani	40-44 ani	45-49 ani	50 ani și peste	necunoscută *)
2001 Total	6349	136	1040	2214	1550	483	246	81	36	563
sub 15 ani	24	10	1	1	-	-	-	-	-	12
15-19 ani	846	102	351	173	37	2	4	-	1	176
20-24 ani	2233	21	576	1029	328	46	18	5	4	206
25-29 ani	1962	3	96	861	739	138	30	8	2	85
30-34 ani	982	-	15	146	418	225	94	17	7	60
35-39 ani	233	-	1	4	24	69	77	29	10	19
40-44 ani	66	-	-	-	4	3	22	20	12	5
45-49 ani	3	-	-	-	-	-	1	2	-	-
2002 Total	6166	121	932	2122	1617	506	220	74	22	552
sub 15 ani	24	9	7	2	-	-	-	-	-	6
15-19 ani	825	92	343	155	34	7	4	1	2	187
20-24 ani	2013	16	461	972	308	48	16	5	-	187
25-29 ani	1987	4	110	855	747	125	39	7	5	95
30-34 ani	1016	-	10	131	483	236	86	14	2	54
35-39 ani	243	-	1	6	40	86	62	25	5	18
40-44 ani	55	-	-	1	5	4	13	20	7	5
45-49 ani	3	-	-	-	-	-	-	2	1	-
2003 Total	6245	150	949	2042	1552	626	195	103	32	596
sub 15 ani	26	13	6	1	-	-	-	-	-	6
15-19 ani	873	112	342	173	33	9	1	-	-	203
20-24 ani	1898	19	480	891	260	43	11	3	1	190
25-29 ani	1992	4	105	845	712	177	23	12	6	108
30-34 ani	1100	2	13	126	494	288	67	38	17	55
35-39 ani	297	-	3	6	51	103	75	26	7	26
40-44 ani	57	-	-	-	2	6	18	23	1	7
45-49 ani	2	-	-	-	-	-	-	1	-	1
2004 Total	6424	159	832	1954	1655	760	233	93	35	703
sub 15 ani	39	15	7	4	1	-	-	-	-	12
15-19 ani	905	124	333	166	49	15	2	1	1	214
20-24 ani	1826	18	383	797	286	56	8	6	1	271
25-29 ani	2040	1	99	829	754	192	41	12	5	107
30-34 ani	1146	1	8	137	500	333	75	18	10	64
35-39 ani	405	-	2	21	60	152	91	38	14	27
40-44 ani	62	-	-	-	5	12	16	17	4	8
45-49 ani	1	-	-	-	-	-	-	1	-	-
2005 Total	6567	181	756	1940	1810	841	208	104	48	679
sub 15 ani	33	16	5	2	-	-	-	-	-	10
15-19 ani	967	146	350	172	71	13	1	1	2	211
20-24 ani	1585	16	311	732	248	38	11	6	7	216
25-29 ani	2211	3	80	856	868	223	34	14	6	127
30-34 ani	1254	-	10	153	540	383	66	25	6	71
35-39 ani	456	-	-	23	76	179	81	40	18	39
40-44 ani	58	-	-	2	7	5	15	17	7	5
45-49 ani	3	-	-	-	-	-	-	1	2	-
2006 Total	6392	140	715	1820	1778	866	238	85	35	715
sub 15 ani	36	11	6	2	1	-	-	-	-	16
15-19 ani	920	110	329	168	55	10	3	2	-	243
20-24 ani	1469	17	288	630	264	59	13	-	1	197
25-29 ani	2064	1	78	820	782	185	37	6	5	150
30-34 ani	1365	1	7	178	600	397	77	25	9	71
35-39 ani	481	-	6	20	73	207	96	34	14	31
40-44 ani	53	-	1	2	3	8	12	16	6	5
45-49 ani	3	-	-	-	-	-	-	2	-	1
50 și peste	1	-	-	-	-	-	-	-	-	1
2007 Total	6307	164	768	1702	1773	874	235	72	34	685
sub 15 ani	33	11	9	3	-	-	-	-	-	10
15-19 ani	950	135	366	158	55	11	3	1	-	221
20-24 ani	1560	16	325	665	267	60	12	1	3	211
25-29 ani	1959	1	55	721	807	198	25	12	4	136
30-34 ani	1289	-	13	139	570	404	62	18	14	69
35-39 ani	452	1	-	15	70	191	111	22	10	32
40-44 ani	60	-	-	1	4	10	22	15	2	6
45-49 ani	4	-	-	-	-	-	-	3	1	-
50 și peste	-	-	-	-	-	-	-	-	-	-

*) Pentru tatăl nedeclarat

**2.10. NĂSCUȚI VII DUPĂ RANGUL NĂSCUTULUI-VIU
ȘI GRUPA DE VÂRSTĂ A MAMEI**

Rangul născutului -viu	Născuți- vii total	Grupa de vârstă a mamei								
		sub 15 ani	15-19 ani	20-24 ani	25-29 ani	30-34 ani	35-39 ani	40-44 ani	45-49 ani	50 ani și peste
2001 Total	6349	24	846	2233	1962	982	233	66	3	-
primul	3045	24	640	1264	823	250	38	6	-	-
al 2-lea	1938	-	165	623	708	386	45	11	-	-
al 3-lea	647	-	39	240	189	124	44	8	3	-
al 4-lea	316	-	2	80	132	75	21	6	-	-
al 5-lea	171	-	-	18	66	60	21	6	-	-
al 6-lea	98	-	-	6	28	36	20	8	-	-
al 7-lea	60	-	-	2	11	20	21	6	-	-
al 8-lea și peste	74	-	-	-	5	31	23	15	-	-
2002 Total	6166	24	825	2013	1987	1016	243	55	3	-
primul	2903	24	638	1122	817	262	38	2	-	-
al 2-lea	2021	-	157	613	747	415	84	5	-	-
al 3-lea	607	-	25	188	212	129	42	11	-	-
al 4-lea	269	-	5	64	104	70	21	5	-	-
al 5-lea	156	-	-	21	62	52	14	5	2	-
al 6-lea	91	-	-	4	29	37	15	6	-	-
al 7-lea	49	-	-	1	12	21	6	9	-	-
al 8-lea și peste	70	-	-	-	4	30	23	12	1	-
2003 Total	6245	26	873	1898	1992	1100	297	57	2	-
primul	2940	26	683	1029	862	280	49	11	-	-
al 2-lea	2006	-	162	571	707	469	88	9	-	-
al 3-lea	649	-	24	205	219	147	49	5	-	-
al 4-lea	301	-	3	65	113	84	30	6	-	-
al 5-lea	140	-	1	23	47	40	26	3	-	-
al 6-lea	93	-	-	4	31	34	18	6	-	-
al 7-lea	53	-	-	1	10	24	13	4	1	-
al 8-lea și peste	63	-	-	-	3	22	24	13	1	-
2004 Total	6424	39	905	1826	2040	1146	405	62	1	-
primul	3040	35	678	1042	881	313	82	9	-	-
al 2-lea	2082	4	196	503	735	496	134	14	-	-
al 3-lea	664	-	28	189	222	151	62	12	-	-
al 4-lea	295	-	3	64	108	74	38	7	1	-
al 5-lea	153	-	-	22	58	50	17	6	-	-
al 6-lea	79	-	-	5	20	28	22	4	-	-
al 7-lea	53	-	-	1	13	17	18	4	-	-
al 8-lea și peste	58	-	-	-	3	17	32	6	-	-
2005 Total	6567	33	967	1585	2211	1254	456	58	3	-
primul	3125	33	748	903	976	358	100	7	-	-
al 2-lea	2249	-	189	467	839	572	173	9	-	-
al 3-lea	620	-	25	161	205	159	61	9	-	-
al 4-lea	243	-	5	41	96	62	31	8	-	-
al 5-lea	142	-	-	11	57	35	28	9	2	-
al 6-lea	74	-	-	2	25	25	19	3	-	-
al 7-lea	55	-	-	-	8	26	17	4	-	-
al 8-lea și peste	59	-	-	-	5	17	27	9	1	-
2006 Total	6392	36	920	1469	2064	1365	481	53	3	1
primul	3137	36	703	856	972	437	120	12	-	1
al 2-lea	2038	-	187	401	687	579	175	9	-	-
al 3-lea	631	-	29	143	197	168	84	10	-	-
al 4-lea	265	-	1	53	110	70	29	2	-	-
al 5-lea	156	-	-	14	56	51	30	5	-	-
al 6-lea	64	-	-	1	28	23	12	-	-	-
al 7-lea	45	-	-	1	11	17	8	7	1	-
al 8-lea și peste	56	-	-	-	3	20	23	8	2	-
2007 Total	6307	33	950	1560	1959	1289	452	60	4	-
primul	2948	32	707	849	861	403	90	6	-	-
al 2-lea	2096	1	215	478	690	526	169	15	2	-
al 3-lea	657	-	26	165	218	158	80	9	1	-
al 4-lea	291	-	2	50	106	87	37	9	-	-
al 5-lea	157	-	-	15	44	60	30	8	-	-
al 6-lea	73	-	-	3	21	27	17	4	1	-
al 7-lea	32	-	-	-	14	11	5	2	-	-
al 8-lea și peste	53	-	-	-	5	17	24	7	-	-

2.11. FERTILITATEA FEMININĂ *) PE GRUPE DE VÂRSTĂ

Anii	Total 15-49 ani	15-19 ani	20-24 ani	25-29 ani	30-34 ani	35-39 ani	40-44 ani	45-49 ani
1966	60,8	55,2	150,8	104,5	58,5	28,1	8,4	1,2
1967	98,0	68,5	229,3	189,9	110,0	56,0	15,8	1,6
1968	99,1	74,2	227,6	191,9	117,5	60,8	17,8	1,4
1969	89,9	63,6	213,9	172,0	109,2	56,9	16,4	1,1
1970	83,3	64,4	201,9	158,5	95,1	49,6	14,1	1,0
1971	74,5	56,0	185,8	141,0	81,5	42,7	13,5	0,9
1972	76,3	61,4	192,1	139,1	81,0	42,8	12,5	0,9
1973	74,6	59,3	190,0	132,5	80,0	39,8	10,7	0,6
1974	79,9	67,7	196,5	145,8	80,2	42,4	9,5	0,8
1975	76,7	65,9	188,8	139,8	73,2	36,3	8,8	0,7
1976	75,4	68,6	186,1	132,7	68,2	32,7	7,4	0,8
1977	77,6	63,7	194,7	142,5	66,0	31,5	7,3	0,8
1978	75,8	66,3	192,4	129,6	62,9	31,0	7,7	0,8
1979	77,1	68,9	203,5	139,3	59,1	29,1	7,1	0,6
1980	75,9	69,1	210,6	134,3	57,8	23,6	6,5	0,5
1981	72,1	66,0	200,2	129,6	56,5	20,9	5,8	0,3
1982	67,2	69,8	189,1	115,5	52,5	19,4	5,0	0,4
1983	59,2	55,9	177,2	107,7	42,1	15,7	3,4	0,6
1984	61,0	54,7	181,4	114,1	49,0	17,0	4,1	0,2
1985	62,1	59,3	181,0	118,0	52,8	19,0	3,0	0,5
1986	67,0	62,8	184,5	131,8	62,7	24,7	4,6	0,7
1987	67,5	66,4	185,4	129,5	59,5	26,6	7,2	0,2
1988	66,2	62,4	166,8	128,6	62,7	24,5	6,2	0,3
1989	66,6	62,2	166,3	122,3	60,0	27,2	5,8	0,5
1990	57,4	56,3	139,8	108,5	48,6	19,0	4,7	0,4
1991	49,6	53,8	126,5	83,4	37,4	13,4	3,8	0,4
1992	47,0	49,3	126,2	80,5	31,1	11,4	3,2	0,2
1993	43,7	46,7	117,4	75,6	29,4	10,5	2,4	0,3
1994	45,1	44,7	118,8	80,7	30,8	11,6	3,1	0,3
1995	41,0	44,0	103,1	71,3	28,9	10,1	3,6	0,2
1996	41,1	44,3	99,3	74,2	28,5	10,0	3,1	0,2
1997	43,8	48,1	101,5	76,6	33,7	12,2	2,7	0,4
1998	44,0	46,4	100,3	79,9	37,4	13,5	2,9	0,5
1999	42,5	46,9	93,2	80,0	36,2	13,0	2,6	0,1
2000	44,1	44,7	95,6	84,0	39,8	14,3	3,7	0,2
2001	41,4	40,9	89,0	77,4	39,4	14,5	3,4	0,1
2002	41,6	38,8	86,3	85,0	41,5	15,3	3,0	0,1
2003	42,2	40,6	83,8	84,5	47,4	16,0	3,3	0,1
2004	43,2	40,9	84,5	85,9	50,6	19,8	3,8	0,0
2005	44,4	43,5	74,8	94,1	55,8	20,7	3,6	0,2
2006	43,5	43,1	70,5	87,5	60,2	20,7	3,4	0,2
2007	43,3	47,8	73,5	84,9	56,2	18,7	3,8	0,2

*) Născuții-vii la 1000 femei din contingentul fertil feminin.

2.12. DECEDAȚI DUPĂ GRUPA DE VÂRSTĂ ȘI SEXE

Grupa de vârstă	2000	2001	2002	2003	2004	2005	2006	2007
AMBELE SEXE								
Total	6898	7105	7621	7137	7190	7355	7295	6919
0-4 ani	162	122	136	116	126	105	96	91
5-9 ani	20	11	19	10	10	7	9	9
10-14 ani	37	25	17	21	23	13	19	9
15-19 ani	34	28	22	21	36	37	32	32
20-24 ani	34	41	36	35	27	29	20	36
25-29 ani	51	58	46	46	35	48	26	40
30-34 ani	76	74	69	56	64	47	52	41
35-39 ani	70	73	78	83	111	96	101	78
40-44 ani	182	146	166	137	114	131	106	96
45-49 ani	267	287	290	295	263	254	231	205
50-54 ani	315	340	400	356	337	369	374	348
55-59 ani	401	457	437	397	396	454	447	410
60-64 ani	568	615	614	544	493	533	515	475
65-69 ani	792	852	836	778	768	745	727	622
70-74 ani	1030	1040	1133	1100	1030	1100	969	913
75-79 ani	1188	1186	1321	1258	1267	1198	1270	1241
80-84 ani	680	825	949	1049	1188	1221	1286	1232
85 ani și peste	991	925	1052	835	902	968	1015	1041
MASCULIN								
Total	3800	3846	4165	3870	3878	3966	3900	3670
0-4 ani	95	72	80	67	68	58	47	59
5-9 ani	11	4	9	6	7	6	3	6
10-14 ani	24	15	12	12	16	6	11	4
15-19 ani	16	17	17	15	19	23	25	21
20-24 ani	26	27	27	23	23	23	12	26
25-29 ani	44	41	31	36	27	36	16	29
30-34 ani	46	55	53	36	56	37	35	29
35-39 ani	50	55	57	64	73	64	73	54
40-44 ani	136	112	122	96	84	85	77	73
45-49 ani	205	208	210	214	182	196	175	148
50-54 ani	225	230	289	252	241	267	262	235
55-59 ani	261	319	307	257	273	295	327	285
60-64 ani	365	399	381	362	330	340	342	310
65-69 ani	502	500	520	469	477	458	439	398
70-74 ani	578	573	640	613	567	626	531	490
75-79 ani	589	537	644	602	636	588	643	600
80-84 ani	270	335	390	427	509	546	526	542
85 ani și peste	357	347	376	319	290	312	356	361
FEMININ								
Total	3098	3259	3456	3267	3312	3389	3395	3249
0-4 ani	67	50	56	49	58	47	49	32
5-9 ani	9	7	10	4	3	1	3	3
10-14 ani	13	10	5	9	7	7	11	5
15-19 ani	18	11	5	6	17	14	7	11
20-24 ani	8	14	9	12	4	6	8	10
25-29 ani	7	17	15	10	8	12	10	11
30-34 ani	30	19	16	20	8	10	17	12
35-39 ani	20	18	21	19	38	32	28	24
40-44 ani	46	34	44	41	30	46	29	23
45-49 ani	62	79	80	81	81	58	56	57
50-54 ani	90	110	111	104	96	102	112	113
55-59 ani	140	138	130	140	123	159	120	125
60-64 ani	203	216	233	182	163	193	173	165
65-69 ani	290	352	316	309	291	287	288	224
70-74 ani	452	467	493	487	463	474	438	423
75-79 ani	599	649	677	656	631	610	627	641
80-84 ani	410	490	559	622	679	675	760	690
85 ani și peste	634	578	676	516	612	656	659	680

2.13. DECEDAȚI SUB 1 AN, DUPĂ GRUPA DE VÂRSTĂ

	2000	2001	2002	2003	2004	2005	2006	2007
Total din care:	137	98	107	93	101	91	75	74
sub 7 zile	58	39	28	37	28	36	21	28
7-13 zile	13	15	15	9	15	11	8	3
14-29 zile	12	6	15	11	11	6	11	9
1 lună	13	6	22	8	18	11	9	8
2 luni	7	6	8	9	4	3	10	5
3-4 luni	16	9	13	5	8	7	8	12
5-6 luni	10	7	4	5	11	9	6	4
7-8 luni	3	2	-	4	1	3	2	3
9-11 luni	5	8	2	5	5	5	-	2

2.14. DECESE PE CAUZE

Grupe de cauze de deces	Codurile din lista de bază ^{*)}	2000	2001	2002	2003	2004	2005	2006	2007
DECESE - TOTAL din care:		6898	7105	7621	7137	7190	7355	7295	6919
Tuberculoza	02	77	73	80	55	50	57	43	47
Boli infecțioase și parazitare (fără TBC)	01, 03-07	27	22	22	24	32	29	28	24
Tumori	08-17	1304	1400	1329	1317	1439	1522	1512	1437
Boli endocrine, nutriție, metabolism, sânge, organe hemato.	18-20	108	102	114	151	213	184	194	164
Tulburări mentale, sistem nervos, organele de simț (fără cerebro-vasculare)	21-24	105	53	76	85	75	104	92	112
Boli ale aparatului circulator din care:	25-30	4010	4246	4626	4282	3930	4074	4003	3813
- cerebro-vasculare	29	1227	1293	1390	1236	1160	1260	1259	1117
Boli ale aparatului respirator	31-32	366	353	397	379	559	506	581	40
Boli digestive	33-34	304	293	353	311	309	290	300	356
Boli genito-urinare	35-37	42	39	42	37	47	39	38	26
Complicații ale sarcinii, nașterii și lăuziei	38-40	3	1	1	4	2	2	2	-
Anomalii congenitale	44	32	37	42	35	19	27	21	22
Cauze ale mortalității perinatale	45	60	40	32	39	37	36	25	29
Accidente, otrăviri, traumatisme	47-56	433	422	486	408	428	430	403	389
Alte cauze	42, 43, 46	27	24	21	10	50	55	53	60

*) Clasificarea internațională a maladiilor, Revizia a 9-a, 1975.

2.15. CĂSĂTORII DUPĂ GRUPA DE VÂRSTĂ A SOȚILOR

Grupa de vârstă a soțului	Total	Grupa de vârstă a soției									
		sub 20 ani	20-24 ani	25-29 ani	30-34 ani	35-39 ani	40-44 ani	45-49 ani	50-54 ani	55-59 ani	60 ani și >
2001 Total	3133	428	1447	727	271	91	52	50	22	16	29
Sub 20 ani	25	15	9	1	-	-	-	-	-	-	-
20-24	1012	254	613	131	11	2	-	1	-	-	-
25-29	1186	142	634	359	47	3	1	-	-	-	-
30-34	466	12	153	171	108	17	4	1	-	-	-
35-39	143	3	27	35	47	22	6	2	-	-	1
40-44	96	-	5	18	36	21	10	6	-	-	-
45-49	70	2	2	5	16	16	16	10	1	2	-
50-54	56	-	2	4	5	6	12	13	8	3	3
55-59	31	-	1	2	-	2	1	10	9	3	3
60 ani și peste	48	-	1	1	1	2	2	7	4	8	22
2002 Total	2994	381	1324	752	280	98	48	44	29	19	19
Sub 20 ani	28	17	9	-	2	-	-	-	-	-	-
20-24	836	183	522	118	13	-	-	-	-	-	-
25-29	1218	151	618	380	61	8	-	-	-	-	-
30-34	484	24	133	198	99	23	3	3	-	1	-
35-39	157	3	29	41	57	16	7	4	-	-	-
40-44	109	2	5	9	34	36	19	4	-	-	-
45-49	57	-	5	5	10	9	8	13	5	2	-
50-54	40	1	3	-	3	5	8	9	7	2	2
55-59	29	-	-	1	1	-	2	6	12	6	1
60 ani și peste	36	-	-	-	-	1	1	5	5	8	16
2003 Total	3103	363	1330	817	308	109	50	61	39	3	23
Sub 20 ani	24	17	7	-	-	-	-	-	-	-	-
20-24	784	175	469	127	13	-	-	-	-	-	-
25-29	1328	141	700	401	71	13	2	-	-	-	-
30-34	495	24	124	203	109	27	6	2	-	-	-
35-39	185	5	21	58	68	27	4	2	-	-	-
40-44	84	1	5	16	21	17	12	9	3	-	-
45-49	86	-	4	9	16	15	18	18	6	-	-
50-54	47	-	-	3	7	9	4	19	4	1	-
55-59	24	-	-	-	2	1	2	7	12	-	-
60 ani și peste	46	-	-	-	1	-	2	4	14	2	23
2004 Total	3390	531	1570	731	277	97	57	44	39	16	28
Sub 20 ani	35	21	14	-	-	-	-	-	-	-	-
20-24	1081	300	665	103	11	1	-	-	1	-	-
25-29	1310	172	682	389	58	6	3	-	-	-	-
30-34	466	26	162	162	96	15	3	2	-	-	-
35-39	176	8	29	45	63	26	4	1	-	-	-
40-44	125	-	12	24	34	25	16	9	4	1	-
45-49	64	1	5	4	9	8	19	8	8	1	1
50-54	60	2	-	3	5	12	7	15	13	2	1
55-59	21	1	1	1	1	1	3	4	6	1	2
60 ani și peste	52	-	-	-	-	3	2	5	7	11	24
2005 Total	3470	381	1237	992	437	196	86	55	42	20	24
Sub 20 ani	33	19	10	4	-	-	-	-	-	-	-
20-24	640	183	353	92	10	1	1	-	-	-	-
25-29	1426	129	671	505	101	20	-	-	-	-	-
30-34	661	43	153	271	148	41	4	1	-	-	-
35-39	299	6	36	82	107	51	13	2	2	-	-
40-44	134	-	7	21	37	38	24	5	1	1	-
45-49	121	-	5	12	17	31	26	20	8	2	-
50-54	77	1	1	3	11	12	11	20	13	2	3
55-59	27	-	-	1	2	1	5	2	11	2	3
60 ani și peste	52	-	1	1	4	1	2	5	7	13	18
2006 Total	3109	331	1036	970	385	186	58	54	49	19	21
Sub 20 ani	31	23	6	1	1	-	-	-	-	-	-
20-24	528	133	293	85	13	3	-	1	-	-	-
25-29	1282	127	552	493	95	11	3	1	-	-	-
30-34	609	39	137	267	132	31	3	-	-	-	-
35-39	297	7	37	85	92	62	8	4	2	-	-
40-44	108	-	8	22	34	32	9	2	1	-	-
45-49	75	1	3	7	7	23	12	15	6	1	-
50-54	72	-	-	6	8	12	15	13	16	2	-
55-59	49	1	-	1	1	7	7	9	14	5	4
60 ani și peste	58	-	-	3	2	5	1	9	10	11	17
2007 Total	5807	693	1715	1623	859	385	161	135	101	67	68
Sub 20 ani	115	93	19	3	-	-	-	-	-	-	-
20-24	1013	377	516	103	15	2	-	-	-	-	-
25-29	1921	165	830	765	136	22	3	-	-	-	-
30-34	1288	48	285	549	343	47	14	2	-	-	-
35-39	658	6	53	157	279	142	14	4	2	1	-
40-44	251	3	6	25	56	102	39	18	2	-	-
45-49	201	1	4	14	22	50	60	34	13	2	1
50-54	137	-	1	5	4	15	23	57	22	7	3
55-59	98	-	-	2	4	4	6	17	34	26	5
60 ani și peste	125	-	1	-	-	1	2	3	28	31	59

**2.16. CĂSĂTORII DUPĂ STAREA CIVILĂ A SOȚILOR
INAINTE DE CĂSĂTORIE**

Starea civilă a soțului	Total	Starea civilă a soției		
		Necăsătorită	Divorțată	Văduvă
2000				
Total	3390	2978	334	78
Necăsătorit	2919	2734	159	26
Divorțat	421	225	164	32
Văduv	50	19	11	20
2001				
Total	3133	2775	292	66
Necăsătorit	2769	2581	158	30
Divorțat	314	182	117	15
Văduv	50	12	17	21
2002				
Total	2994	2606	323	65
Necăsătorit	2596	2419	145	32
Divorțat	352	171	163	18
Văduv	46	16	15	15
2003				
Total	3103	2738	298	67
Necăsătorit	2732	2558	148	26
Divorțat	327	168	139	20
Văduv	44	12	11	21
2004				
Total	3445	2978	384	83
Necăsătorit	2976	2757	191	28
Divorțat	416	211	175	30
Văduv	53	10	18	25
2005				
Total	3470	3023	392	55
Necăsătorit	3045	2823	200	22
Divorțat	378	187	174	17
Văduv	47	13	18	16
2006				
Total	3109	2678	367	64
Necăsătorit	2645	2462	163	20
Divorțat	404	202	183	19
Văduv	60	14	21	25
2007				
Total	5807	5383	352	72
Necăsătorit	5410	5208	175	27
Divorțat	345	162	162	21
Văduv	52	13	15	24

2.17. DIVORȚURI DUPĂ CAUZA DESFACERII CĂSĂTORIEI

DIVORȚURI	2000	2001	2002	2003	2004	2005	2006	2007
Total - din care:	692	655	711	757	854	741	759	784
Infidelitate conjugală și alte	107	77	50	98	279	57	54	46
Violență fizică și alte	75	51	58	63	56	61	35	29
Alcoolism și alte	112	130	112	137	128	75	82	61
Alte cauze	398	397	491	459	391	548	588	648

2.18. DIVORȚURILE DUPĂ DURATA CĂSĂTORIEI

Durata căsătoriei	2000	2001	2002	2003	2004	2005	2006	2007
Total	692	655	711	757	854	741	759	784
sub 1 an	17	29	18	18	10	13	11	16
1 an	44	37	38	40	43	50	38	37
2 ani	44	40	54	48	62	48	42	52
3 ani	47	50	53	42	51	36	45	46
4 ani	37	39	47	56	40	40	38	41
5 ani	30	35	36	34	56	42	33	41
6 ani	40	32	44	33	45	31	31	31
7 ani	30	22	36	28	33	54	33	34
8 ani	36	23	20	22	44	31	30	40
9 ani	40	25	34	36	30	29	40	24
10-14 ani	132	136	114	143	177	135	142	129
15-19 ani	88	64	88	108	106	103	129	127
20 ani și peste	107	123	129	149	157	129	147	166

2.19. DURATA MEDIE A VIETII

-ani-

Anii	Ambele sexe	Masculin	Feminin
1979-1981	69,39	66,83	72,03
1980-1982	70,12	67,32	73,00
1981-1983	70,39	67,49	73,41
1982-1984	70,21	67,48	73,06
1983-1985	69,99	67,13	72,99
1984-1986	70,00	66,98	73,18
1985-1987	69,73	66,76	72,84
1986-1988	69,54	66,67	72,54
1987-1989	69,96	67,10	72,95
1988-1990	70,03	66,94	73,33
1989-1991	70,09	66,71	73,71
1990-1992	70,23	66,92	73,76
1991-1993	69,51	66,02	73,31
1992-1994	69,27	65,46	73,46
1993-1995	69,65	65,68	74,03
1994-1996	69,30	65,29	73,74
1995-1997	68,92	64,83	73,45
1996-1998	68,80	64,66	73,40
1997-1999	69,16	65,21	73,50
1998-2000	69,99	66,43	73,78
1999-2001	70,79	67,36	74,43
2000-2002	70,90	67,32	74,69
2001-2003	70,83	67,02	74,91
2002-2004	71,16	67,37	75,19
2003-2005	71,54	67,93	75,35
2004-2006	72,07	68,43	75,90
2005-2007	72,47	68,93	76,16

2.20. MIGRAȚIA TOTALĂ DETERMINATĂ DE SCHIMBAREA DOMICILIULUI

Anii	Plecați din localitățile județului	Sosiți în localitățile județului	Soldul schimbărilor de domiciliu
1981	10567	8257	-2310
1982	9222	7199	-2023
1983	8195	6359	-1836
1984	8107	6581	-1526
1985	5955	4858	-1097
1986	6491	5061	-1430
1987	5591	4623	-968
1988	6077	5468	-609
1989	6154	6381	227
1990	19645	17924	-1721
1991	7376	7054	-322
1992	7339	7642	303
1993	5374	5495	121
1994	6148	6715	567
1995	7876	8541	665
1996	7326	8078	752
1997	6436	7009	573
1998	5817	6424	607
1999	6283	6596	313
2000	5908	6374	466
2001	7013	8110	1097
2002	8295	9221	926
2003	8931	9650	719
2004	9746	10139	393
2005	7031	7427	396
2006	8638	8675	37
2007	10103	9869	-234

Notă: Datele se referă la migrația internă județului și la migrația interjudețeană.

2.21. BALANȚA INTERJUDEȚEANĂ A SCHIMBĂRILOR DE DOMICILIU

	2000	2001	2002	2003	2004	2005	2006	2007
PLECAȚI DIN JUDEȚ								
TOTAL	5908	7013	8295	8931	9746	7031	8638	10103
- din care, în județul:								
Alba	97	117	142	107	132	97	163	218
Arad	29	33	36	42	49	15	78	73
Argeș	9	5	3	16	18	16	35	40
Bacău	20	24	31	31	20	19	20	40
Bihor	31	20	40	42	55	42	73	84
Bistrița-Năsăud	85	93	151	114	189	130	173	203
Botoșani	3	5	16	6	13	6	16	20
Brașov	106	135	124	134	182	118	164	194
Brăila	1	6	12	3	2	4	4	2
Buzău	3	-	17	11	15	7	16	19
Caraș-Severin	19	31	52	53	40	29	53	50
Călărași	6	-	3	3	7	2	9	14
Cluj	285	132	166	195	217	169	352	401
Constanța	32	33	22	21	32	17	28	47
Covasna	46	35	40	20	27	21	37	71
Dimbovița	1	9	12	9	9	6	14	13
Dolj	7	7	3	8	5	3	11	29
Galați	5	8	7	11	5	11	12	8
Giurgiu	1	6	4	3	2	4	12	9
Gorj	12	13	14	7	5	11	19	12
Harghita	246	257	226	249	197	168	296	290
Hunedoara	111	123	87	56	71	54	154	177
Ialomița	1	1	4	2	3	4	3	7
Iași	16	10	20	11	10	1	15	22
Ilfov	8	2	5	10	13	5	14	25
Maramureș	22	23	23	28	38	23	45	33
Mehedinți	3	1	10	6	8	3	7	13
Mureș	4212	5425	6519	7218	7760	5597	5969	7145
Neamț	13	14	23	23	21	14	26	28
Olt	5	6	6	5	10	9	13	19
Prahova	16	13	14	16	4	19	47	46
Satu-Mare	25	31	26	16	22	8	29	43
Sălaj	10	24	20	11	15	11	29	31
Sibiu	258	168	217	236	311	185	338	363
Suceava	8	10	11	4	7	10	17	13
Teleorman	4	-	1	6	3	3	2	8
Timiș	58	69	68	64	84	80	122	113
Tulcea	7	6	3	1	11	6	11	6
Vaslui	4	4	2	3	3	2	13	16
Vâlcea	14	24	22	17	12	16	32	41
Vrancea	10	10	10	9	14	9	9	10
Municipiul București	59	80	83	104	105	77	158	107

- continuare -

	2000	2001	2002	2003	2004	2005	2006	2007
SOSIȚI IN JUDEȚ								
TOTAL	6374	8110	9221	9650	10139	7427	8675	9869
- din care, din județul:								
Alba	183	208	227	202	170	105	232	179
Arad	16	15	25	22	42	23	25	28
Argeș	13	14	21	9	16	14	30	11
Bacău	31	35	39	35	32	37	31	32
Bihor	36	46	47	54	36	35	50	41
Bistrița-Năsăud	198	235	226	180	197	139	197	242
Botoșani	10	24	11	21	14	14	33	31
Brașov	153	210	154	150	163	104	189	184
Brăila	9	3	8	10	1	5	11	13
Buzău	17	22	11	19	10	9	15	11
Caraș-Severin	11	18	28	14	20	11	24	10
Călărași	1	7	4	2	3	-	5	4
Cluj	265	305	344	319	237	189	227	285
Constanța	10	35	31	25	23	16	21	38
Covasna	79	105	80	62	96	58	99	77
Dâmbovița	11	16	15	19	12	14	12	20
Dolj	11	13	22	18	3	10	14	14
Galați	11	27	32	21	23	15	30	31
Giurgiu	1	5	6	7	1	1	5	6
Gorj	5	11	5	7	8	9	6	19
Harghita	314	418	422	397	378	300	454	461
Hunedoara	213	192	209	155	195	126	174	152
Ialomița	3	6	4	9	7	8	11	5
Iași	23	35	40	29	21	21	33	32
Ifov	1	6	7	3	1	4	10	6
Maramureș	45	63	58	64	58	39	49	54
Mehedinți	13	5	4	4	2	-	5	3
Mureș	4212	5425	6519	7218	7760	5597	5969	7145
Neamț	17	29	37	45	35	35	38	48
Olt	17	11	17	9	14	12	12	24
Prahova	16	22	20	29	25	22	35	22
Satu-Mare	15	22	20	15	26	27	22	22
Sălaj	31	44	23	20	44	26	30	48
Sibiu	194	246	283	257	276	206	308	293
Suceava	20	17	14	15	14	20	22	21
Teleorman	3	6	6	2	4	8	3	9
Timiș	31	44	38	56	36	41	49	55
Tulcea	7	8	14	15	7	6	3	13
Vaslui	13	23	24	15	14	17	35	34
Vâlcea	20	23	16	19	15	24	23	21
Vrancea	3	18	15	8	18	5	15	31
Municipiul București	92	93	95	70	82	75	119	94

- continuare -

	2000	2001	2002	2003	2004	2005	2006	2007
SOLDUL SCHIMBĂRILOR DE DOMICILIU								
TOTAL	466	1097	926	719	393	396	37	-234
Alba	86	91	85	95	38	8	69	-39
Arad	-13	-18	-11	-20	-7	8	-53	-45
Argeş	4	9	18	-7	-2	-2	-5	-29
Bacău	11	11	8	4	12	18	11	-8
Bihor	5	26	7	12	-19	-7	-23	-43
Bistriţa-Năsăud	113	142	75	66	8	9	24	39
Botoşani	7	19	-5	15	1	8	17	11
Braşov	47	75	30	16	-19	-14	25	-10
Brăila	8	-3	-4	7	-1	1	7	11
Buzău	14	22	-6	8	-5	2	-1	-8
Caraş-Severin	-8	-13	-24	-39	-20	-18	-29	-40
Călăraşi	-5	7	1	-1	-4	-2	-4	-10
Cluj	-20	173	178	124	20	20	-125	-116
Constanţa	-22	2	9	4	-9	-1	-7	-9
Covasna	33	70	40	42	69	37	62	6
Dîmboviţa	10	7	3	10	3	8	-2	7
Dolj	4	6	19	10	-2	7	3	-15
Galaţi	6	19	25	10	18	4	18	23
Giurgiu	-	-1	2	4	-1	-3	-7	-3
Gorj	-7	-2	-9	-	3	-2	-13	7
Harghita	68	161	196	148	181	132	158	171
Hunedoara	102	69	122	99	124	72	20	-25
Ialomiţa	2	5	-	7	4	4	8	-2
Iaşi	7	25	20	18	11	20	18	10
Ilfov	-7	4	2	-7	-12	-1	-4	-19
Maramureş	23	40	35	36	20	16	4	21
Mehedinţi	10	4	-6	-2	-6	-3	-2	-10
Mureş	-	-	-	-	-	-	-	-
Neamţ	4	15	14	22	14	21	12	20
Olt	12	5	11	4	4	3	-1	5
Prahova	0	9	6	13	21	3	-12	-24
Satu-Mare	-10	-9	-6	-1	4	19	-7	-21
Sălaj	21	20	3	9	29	15	1	17
Sibiu	-64	78	66	21	-35	21	-30	-70
Suceava	12	7	3	11	7	10	5	8
Teleorman	-1	6	5	-4	1	5	1	1
Timiş	-27	-25	-30	-8	-48	-39	-73	-58
Tulcea	-	2	11	14	-4	-	-8	7
Vaslui	9	19	22	12	11	15	22	18
Vâlcea	6	-1	-6	2	3	8	-9	-20
Vrancea	-7	8	5	-1	4	-4	6	21
Municipiul Bucureşti	33	13	12	-34	-23	-2	-39	-13

CAPITOLUL 3

FORȚA DE MUNCĂ

- ◆ Forța de muncă
- ◆ Condiții de muncă

CUPRINS

3. 1. Populația în vârstă de muncă
3. 2. Populația ocupată, pe sexe
3. 3. Numărul mediu al salariaților
3. 4. Populația ocupată pe activități ale economiei naționale
3. 5. Numărul mediu al salariaților pe activități ale economiei naționale
3. 6. Numărul mediu al salariaților pe activități ale industriei
3. 7. Numărul mediu al salariaților pe forme de proprietate
3. 8. Numărul salariaților pe forme de proprietate la 31 decembrie
3. 9. Numărul salariaților pe activități ale ec. naționale și pe sexe la 31 decembrie
- 3.10. Numărul muncitorilor pe activități ale ec. naționale și pe sexe la 31 decembrie
- 3.11. Numărul salariaților pe activități ale industriei și pe sexe la 31 decembrie
- 3.12. Numărul muncitorilor pe activități ale industriei și pe sexe la 31 decembrie
- 3.13. Numărul șomerilor și rata șomajului
- 3.14. Șomeri pe categorii , după nivelul de pregătire
- 3.15. Numărul accidentaților din accidente de muncă
- 3.16. Conflicte de interese

Sursa datelor

Anuarul Statistic al României - ediția 2008.

Anchete statistice în unitățile economico-sociale privind forța de muncă.

Balanța forței de muncă elaborată de I.N.S.

Precizări metodologice

Populația ocupată, conform metodologiei balanței forței de muncă, cuprinde toate persoanele care, în anul de referință, au desfășurat o activitate economico-socială aducătoare de venit cu excepția cadrelor militare și persoanelor asimilate acestora (personalul Ministerului Apărării Naționale, Ministerul de Interne, Serviciul Român de Informații, militarii în termen), salariaților organizațiilor politice și obștești și a deținuților.

Numărul salariaților pe activități ale economiei naționale s-a stabilit în funcție de locul în care aceștia își desfășoară activitatea.

Șomerii înregistrați reprezintă persoanele în vârstă de 18 ani și peste, apte de muncă, care nu pot fi încadrate din lipsă de locuri de muncă disponibile (Legea nr. 1/1992 republicată în 1994).

NUMĂRUL MEDIU AL SALARIAȚILOR

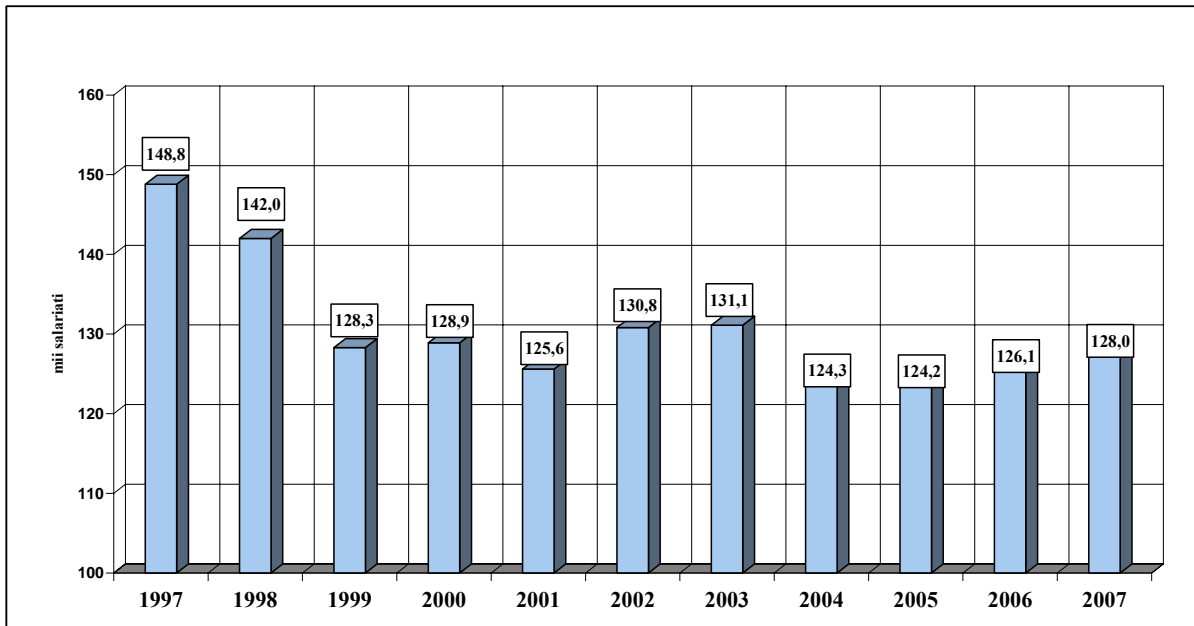

STRUCTURA SALARIAȚILOR PE FORME DE PROPRIETATE IN ANUL 2007

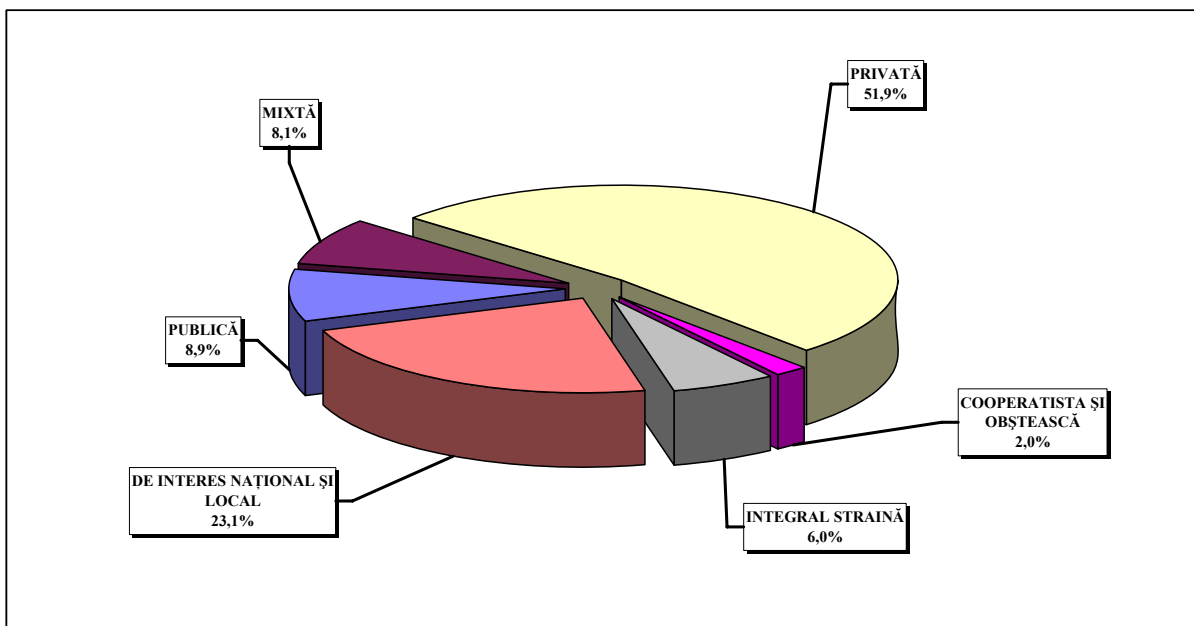

STRUCTURA ȘOMERILOR LA SFÂRȘITUL ANULUI 2007

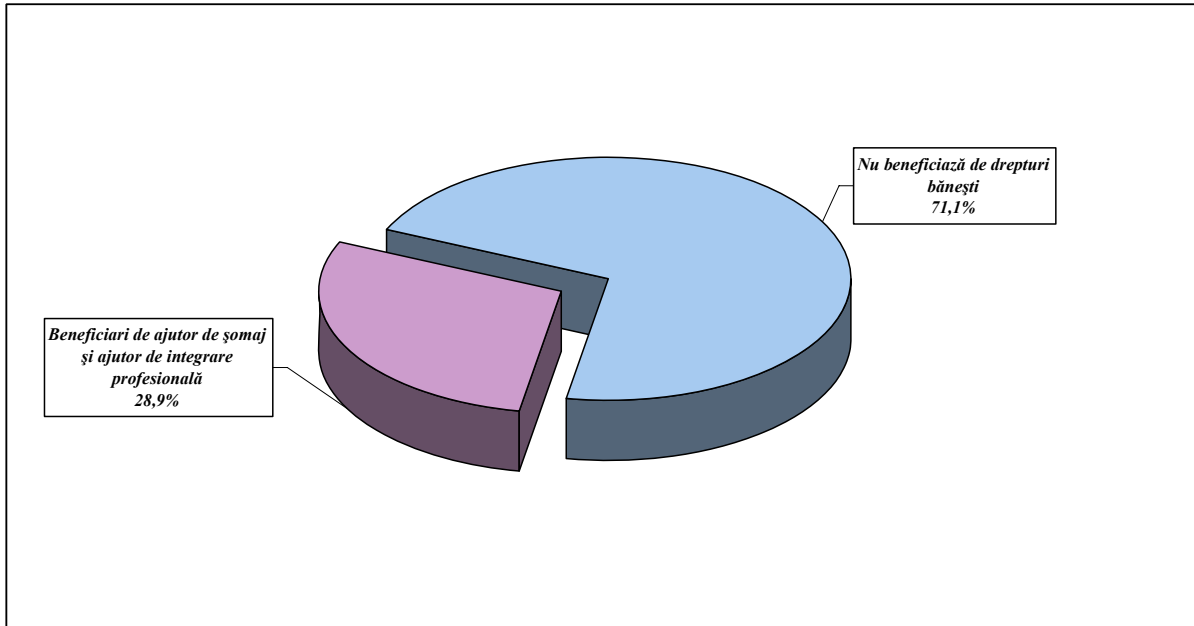

RATA ȘOMAJULUI - la sfârșitul anului -

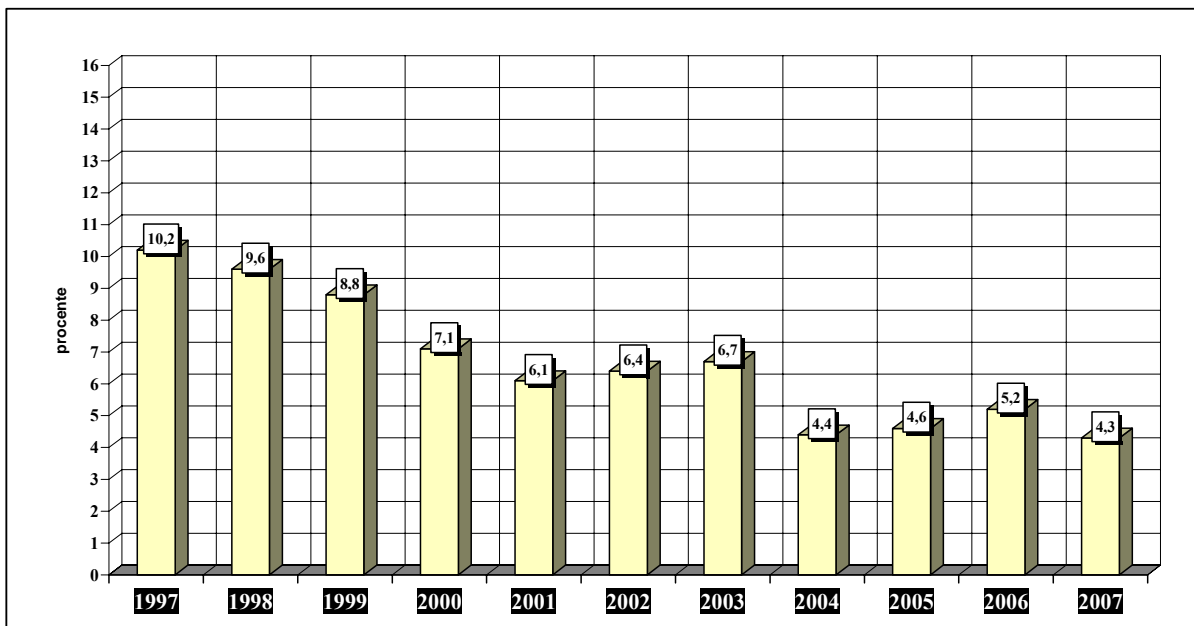

3.1. POPULAȚIA IN VÂRSTĂ DE MUNCĂ
- la sfârșitul anului -

- mii persoane -

	2000 ^{*)}	2001 ^{**)}	2002 ^{**)}	2003 ^{**)}	2004 ^{**)}	2005 ^{**)}	2006 ^{**)}	2007 ^{**)}
TOTAL din care:	351,8	366,7	357,3	359,9	360,4	362,1	366,7	365,2
• BĂRBAȚI	185,4	192,6	187,7	188,9	189,2	190,2	192,4	192,2
• FEMEI	166,4	174,1	169,6	171,0	171,2	171,9	174,3	173,0

^{*)} Bărbați 16-59 ani și femei 16-54 ani.

^{**)} Bărbați 16-62 ani și femei 16-57 ani.

3.2. POPULAȚIA OCUPATĂ, PE SEXE
- la sfârșitul anului -

- mii persoane -

	2000	2001	2002	2003	2004	2005	2006	2007
TOTAL din care:	245,7	239,6	240,8	243,5	234,4	236,0	236,2	238,1
• BĂRBAȚI	127,7	123,1	125,6	130,7	124,2	125,1	125,5	129,9
• FEMEI	118,0	116,5	115,2	112,8	110,2	110,9	110,7	108,2

3.3. NUMĂRUL MEDIU AL SALARIAȚILOR

- mii persoane -

	2000	2001	2002	2003	2004	2005	2006	2007
SALARIAȚI - TOTAL din care:	128,8	125,6	130,8	131,1	124,3	124,2	126,1	128,0
- IN SECTOR PUBLIC ȘI COOPERATIST	21,7	20,8	19,0	17,4	15,7	15,0	11,7	13,6
MUNCITORI - TOTAL din care:	86,1	80,2	83,3	75,5	71,0	70,2	70,3	66,2
- IN SECTOR PUBLIC ȘI COOPERATIST	17,3	16,4	14,8	13,2	12,0	11,0	8,9	9,5

**3.4. POPULAȚIA OCUPATĂ PE ACTIVITĂȚI
ALE ECONOMIEI NAȚIONALE
- la sfârșitul anului -**

	-mii persoane-							
	2000	2001	2002	2003	2004	2005	2006	2007
TOTAL din care:	245,7	239,6	240,8	243,5	234,4	236,0	236,2	238,1
Agricultură, vânătoare, silvicultură	103,1	100,4	87,1	82,9	75,9	76,8	72,6	70,8
Industrie - total	62,2	65,2	69,8	69,5	65,0	65,7	64,8	61,1
- Industrie extractivă	2,8	2,9	2,6	2,6	2,8	2,9	3,0	3,1
- Industrie prelucrătoare	53,4	56,6	61,9	62,3	57,9	58,4	57,6	53,8
- Energie electrică și termică, gaze și apă	6,0	5,7	5,3	4,6	4,3	4,4	4,2	4,2
Construcții	8,8	7,5	10,9	12,8	9,5	9,7	10,9	11,9
Comerț	21,4	20,0	26,0	27,5	27,5	28,2	30,4	33,4
Hoteluri și restaurante	2,7	2,5	2,8	3,3	4,6	3,9	4,0	4,3
Transport, depozitare și comunicații	11,1	8,7	9,3	9,4	10,5	10,1	11,1	11,7
Intermedieri financiare	2,3	1,7	1,6	1,6	1,6	1,9	1,9	2,2
Tranzacții imobiliare și alte servicii	3,5	4,0	3,9	5,1	6,4	5,7	6,1	6,6
Administrație publică și apărare	2,6	2,8	2,8	3,5	3,6	3,4	3,7	4,3
Invățământ	13,5	12,6	11,4	11,6	11,8	12,1	12,1	12,6
Sănătate și asistență socială	10,4	10,5	11,4	11,5	12,0	12,2	12,5	12,5
Celelalte activități ale economiei naționale	4,1	3,7	3,8	4,8	6,0	6,3	6,1	6,7

3.5. NUMĂRUL MEDIU AL SALARIAȚILOR PE ACTIVITĂȚI ALE ECONOMIEI NAȚIONALE

-persoane-

	Salariați							Muncitori						
	2001	2002	2003	2004	2005	2006	2007	2001	2002	2003	2004	2005	2006	2007
TOTAL JUDEȚ din care:	125582	130840	131130	124310	124198	126141	127953	80237	83309	75464	71014	70155	70271	66216
Agricultură, vânătoare	2530	3063	2773	2677	2061	2278	2004	1928	2493	2150	1925	1380	1733	1638
Silvicultură, exploatare forestieră	1922	1277	750	932	1136	1586	1114	1375	822	347	552	669	1045	645
Piscicultură și pescuit	47	60	64	70	74	81	22	36	52	58	66	59	61	15
Industrie - total ¹⁾	60454	61574	60431	52891	54314	51948	48082	52416	52998	50033	44087	44395	43356	39691
Construcții	7188	9596	10337	7666	7747	8420	9290	6095	8274	8547	6195	6147	6653	7973
Comerț	13771	17010	16960	17210	17171	18875	21592	6910	8231	3523	7054	6638	6548	5291
Hoteluri și restaurante	2445	1953	2488	3044	2090	2305	2626	1617	794	999	776	739	562	655
Transport și depozitare	5039	5157	5111	5958	5685	5444	5595	4530	4181	4164	4730	4419	3867	3888
Poștă și telecomunicații	2299	2270	2077	1716	1306	1391	1462	2061	2006	1757	1438	1078	1028	1154
Activități financiare, bancare și de asigurări	1412	1408	1524	1345	1713	1722	2024	124	93	88	88	100	103	33
Tranzacții imobiliare și alte servicii	2044	1885	2454	3342	3017	3352	3668	475	498	780	771	757	638	741
Administrație publică, apărare și asistență socială obligatorie	2745	2790	3197	3464	3213	3405	4082	135	126	225	312	337	413	408
Invățământ	11960	10736	10941	11281	11434	11572	11769	751	575	573	648	772	1577	1752
Sănătate și asistență socială	9481	9905	9952	10177	10695	11030	11435	790	1219	1276	1086	1129	1085	927
Celelalte activități ale economiei naționale	2245	2156	2071	2537	2542	2732	3188	994	947	944	1286	1536	1602	1405

¹⁾ Inclusiv energie electrică și termică, gaze și apă.

Notă: Până în anul 2001 inclusiv, activitatea "Agricultură, vânătoare" nu conținea vânătoarea care era cuprinsă la "Silvicultură, exploatare forestieră și vânătoare".

3.6. NUMĂRUL MEDIU AL SALARIAȚILOR PE ACTIVITĂȚI ALE INDUSTRIEI

- persoane -

	Salariați							Muncitori						
	2001	2002	2003	2004	2005	2006	2007	2001	2002	2003	2004	2005	2006	2007
INDUSTRIE TOTAL	60454	61574	60431	52891	54314	51948	48082	52416	52998	50033	44087	44395	43356	39691
Industria extractivă	2859	2540	2668	2681	2768	2848	3014	2427	2119	2206	2177	2298	2356	2466
- Industria extractivă de produse energetice	2516	2424	2569	2576	2609	2664	2691	2112	2024	2122	2094	2159	2204	2217
- Industrie extractivă de produse neenergetice	343	116	99	105	159	184	323	315	95	84	83	139	152	249
Industria prelucrătoare	51542	53622	52493	46022	47315	45062	40837	45385	46922	43836	38911	39034	38237	34458
- Industria alimentară, a băuturilor și tutunului	3012	5421	5213	2867	4686	4495	4249	2460	4462	4249	2385	3433	3414	3468
- Industria textilă și a confecțiilor din textile	12315	12501	11605	10381	10365	10129	7213	11495	11494	10125	9188	9166	9213	6354
- Industria pielăriei și încălțămintei	3015	2732	2752	1881	2604	2360	1512	2803	2582	2470	1642	1755	2058	1437
- Industria de prelucrare a lemnului (exclusiv producție de mobilă)	3581	2230	2466	2729	3224	3279	2994	3322	2051	1925	2192	3015	2849	2762
- Industria celulozei, hârtiei și cartonului; edituri, poligrafie	335	542	423	318	684	560	467	100	171	267	121	533	511	334
- Industria chimică și a fibrelor sintetice și artificiale	5637	5563	4912	4399	5491	4674	4290	4654	4995	3389	3201	4024	3170	2931
- Industria de prelucrare a cauciucului și a maselor plastice	817	657	559	569	297	524	446	724	520	436	463	271	462	350
- Industria altor produse din minerale nemetalice	6071	6371	6413	5814	5570	4484	4300	5294	5548	5641	5017	4847	4040	3744
- Industria metalurgică	534	594	673	470	498	464	507	372	427	481	396	391	324	395
- Industria construcțiilor metalice și a produselor din metal	2401	3468	3618	2992	1946	2168	1992	2082	2883	3130	2597	1641	1835	1701
- Industria de mașini și echipamente	2371	2357	2155	2475	2278	2208	2142	1895	1906	1755	1908	1852	1779	1747
- Industria de echipamente electrice și optice	763	929	1225	1044	1130	1241	1871	589	714	886	791	908	1036	1521
- Industria mijloacelor de transport	6	216	214	173	131	117	173	-	181	174	147	118	93	146
- Producția de mobilier și alte activități neclasificate	10684	10041	10265	9910	8411	8359	8681	9595	8988	8908	8863	7080	7453	7568
Energie electrică și termică, gaze și apă	6053	5412	5270	4188	4231	4038	4231	4604	3957	3991	2999	3063	2763	2767

3.7. NUMĂRUL MEDIU AL SALARIAȚILOR PE FORME DE PROPRIETATE

- persoane-

	Salariați							Muncitori						
	2001	2002	2003	2004	2005	2006	2007	2001	2002	2003	2004	2005	2006	2007
TOTAL JUDEȚ din care:	125582	130840	131130	124310	124198	126141	127953	80237	83309	75464	71014	70155	70271	66216
Proprietate publică	15461	14069	13126	12273	12087	9879	11373	12164	10952	10004	9348	9096	7441	8307
Proprietate mixtă (publică și privată)	20879	18171	15432	13751	10924	12469	10345	17289	15457	11683	10408	8118	9236	7711
Proprietate privată	51846	60968	65395	60325	64258	66621	66452	39045	44911	42562	39871	42749	42389	38423
Proprietate cooperatistă	5327	4899	4299	3433	2899	1868	2260	4278	3810	3186	2651	1866	1413	1238
Proprietate obștească	1045	414	173	178	188	191	262	181	-	2	2	80	39	31
Proprietate integral străina	5401	6641	6157	6171	6132	6404	7676	4754	5334	4856	5383	4979	5360	6038
Proprietate de interes național	25623	25678	26548	28179	27710	28709	29585	2526	2845	3171	3351	3267	4393	4468

3.8. NUMĂRUL SALARIAȚILOR PE FORME DE PROPRIETATE LA 31 DECEMBRIE

	Salariați							Muncitori						
	2001	2002	2003	2004	2005	2006	2007	2001	2002	2003	2004	2005	2006	2007
TOTAL JUDEȚ din care:	125873	133129	138276	130940	132074	133364	135494	79031	82900	77821	75581	75237	74698	69286
Proprietate publică	14196	13529	12940	12438	12448	10224	11463	10945	10469	9827	9555	9320	7596	8378
Proprietate mixtă (publică și privată)	20626	17862	15511	14049	11789	12648	11031	16979	14654	11579	10750	8742	9256	7899
Proprietate privată	52785	62762	70712	64135	68154	70437	70974	39264	45450	45009	42959	45778	44759	40558
Proprietate cooperatistă	5378	4950	4320	3732	3116	1861	2420	4342	3858	3233	2967	1976	1399	1303
Proprietate obștească	1133	287	180	182	193	195	263	181	-	2	2	80	39	31
Proprietate integral străina	5588	7031	6970	6986	6706	8109	8459	4943	5623	5202	5961	5643	6817	6549
Proprietate de interes național	26167	26708	27643	29418	29668	29890	30884	2377	2846	2969	3387	3698	4832	4568

**3.9. NUMĂRUL SALARIAȚILOR
PE ACTIVITĂȚI ALE ECONOMIEI NAȚIONALE
ȘI SEXE, LA 31 DECEMBRIE**

- persoane -

	Salariați - total							din care: femei						
	2001	2002	2003	2004	2005	2006	2007	2001	2002	2003	2004	2005	2006	2007
TOTAL JUDEȚ din care:	125873	133129	138276	130940	132074	133364	135494	61131	63672	63221	62568	63288	64487	63221
Agricultură, vânătoare	2060	2984	2611	2477	2210	2312	2012	668	995	748	763	638	568	484
Silvicultură, exploatare forestieră	1304	762	726	1074	1202	1236	1051	216	87	95	92	164	232	84
Piscicultură și pescuit	51	63	67	78	78	57	22	5	7	9	12	9	19	5
Industrie - total ¹⁾	61415	61971	61928	56170	56855	54520	51281	27527	27437	25471	23638	24989	24084	20820
Construcții	6686	9862	11822	8115	8117	9096	9562	705	987	1130	848	1107	904	824
Comerț	14285	17954	19253	18642	19171	20663	23231	8495	9947	10928	10842	9851	12086	13246
Hoteluri și restaurante	2324	2252	2666	2729	2306	2571	2794	1535	1972	1656	1888	1671	1588	1948
Transport și depozitare	4764	5377	5397	6088	5955	5956	5850	848	916	1024	1136	889	1054	1021
Poștă și telecomunicații	2304	2075	2128	1765	1374	1494	1569	1330	1094	1113	964	807	935	940
Activități financiare, bancare și de asigurări	1471	1458	1505	1490	1844	1897	2192	1065	1064	1029	1040	1324	1334	1423
Tranzacții imobiliare și alte servicii	2012	1831	2501	3510	3089	3388	3892	672	492	739	1170	1262	1312	722
Administrație publică, apărare și asistență socială obligatorie	2777	2824	3480	3614	3433	3652	4303	1655	1673	2111	2144	2086	2129	2299
Invățământ	12559	11326	11503	11658	11934	11932	12401	7888	7793	7975	8415	8336	8411	8739
Sănătate și asistență socială	9605	10377	10391	10870	11450	11552	12102	7402	8242	8200	8525	9100	8828	9446
Celelalte activități ale economiei naționale	2256	2013	2298	2660	2996	3038	3232	1120	966	993	1091	1055	1003	1220

¹⁾ Inclusiv energie electrică și termică, gaze și apă.

Notă: Până în anul 2001 inclusiv, activitatea "Agricultură, vânătoare" nu conținea vânătoarea care era cuprinsă la "Silvicultură, exploatare forestieră și vânătoare".

**3.10. NUMĂRUL MUNCITORILOR
PE ACTIVITĂȚI ALE ECONOMIEI NAȚIONALE ȘI SEXE,
LA 31 DECEMBRIE**

- persoane -

	Muncitori- total							din care: femei						
	2001	2002	2003	2004	2005	2006	2007	2001	2002	2003	2004	2005	2006	2007
TOTAL JUDEȚ din care:	79031	82900	77821	75581	75237	74698	69286	32130	31925	...	25207	28389	28925	22633
Agricultură, vânătoare	1527	2451	1847	1838	1561	1729	1568	398	715	...	440	357	394	312
Silvicultură, exploatare forestieră	780	350	332	685	722	755	597	120	30	...	48	69	137	32
Piscicultură și pescuit	39	54	60	70	66	33	18	2	2	...	6	6	17	4
Industrie - total ¹⁾	53074	52920	50416	46832	47236	44620	41202	23265	23176	...	19420	20878	19361	16539
Construcții	5620	8456	9778	6531	6525	7133	8168	257	360	...	247	304	267	363
Comerț	6868	8203	4406	7911	7314	8880	6043	3915	4048	...	2035	3749	4790	1760
Hoteluri și restaurante	1514	814	1099	767	749	481	682	969	591	...	380	477	273	382
Transport și depozitare	4257	4371	4284	5051	4758	4004	4078	667	638	...	599	403	423	339
Poștă și telecomunicații	2041	1828	1776	1444	1196	1116	1193	1162	946	...	821	722	759	771
Activități financiare, bancare și de asigurări	131	100	84	90	101	141	33	95	49	...	36	54	118	13
Tranzacții imobiliare și alte servicii	483	435	725	807	827	621	818	209	68	...	142	128	305	85
Administrație publică, apărare și asistență socială obligatorie	135	126	239	316	357	414	427	44	38	...	92	103	111	103
Invățământ	767	560	572	666	783	1829	1927	277	236	...	259	309	1181	1187
Sănătate și asistență socială	806	1280	1200	1201	1147	1167	967	341	694	...	335	407	537	409
Celelalte activități ale economiei naționale	989	952	1003	1372	1895	1775	1565	409	334	...	347	423	252	334

¹⁾ Inclusiv energie electrică și termică, gaze și apă.

Notă: Până în anul 2001 inclusiv, activitatea "Agricultură, vânătoare" nu conținea vânătoarea care era cuprinsă la "Silvicultură, exploatare forestieră și vânătoare".

**3.11. NUMĂRUL SALARIAȚILOR
PE ACTIVITĂȚI ALE INDUSTRIEI
ȘI SEXE LA 31 DECEMBRIE**

- persoane -

	Salariați - total							din care: femei						
	2001	2002	2003	2004	2005	2006	2007	2001	2002	2003	2004	2005	2006	2007
INDUSTRIE TOTAL	61415	61971	61928	56170	56855	54520	51281	27527	27437	25471	23638	24989	24084	20820
Industria extractivă	2896	2559	2599	2790	2895	3027	3117	243	225	219	233	247	261	267
- Industria extractivă de produse energetice	2555	2411	2490	2675	2718	2805	2762	195	193	199	216	221	235	220
- Industria extractivă de produse neenergetice	341	148	109	115	177	222	355	48	32	20	17	26	26	47
Industria prelucrătoare	52778	54121	54766	49112	49554	47284	43928	26058	26099	24208	22383	23815	22772	19539
- Industria alimentară, a băuturilor și tutunului	3057	5514	5508	3149	5106	5156	4818	1180	2398	1236	1209	2323	2169	1677
- Industria textilă și a confecțiilor din textile	12665	12702	12263	11167	11498	10712	7634	10829	10792	10207	9354	9764	9005	6458
- Industria pielăriei și încălțăminte	3206	2721	2686	2067	2809	2419	1555	2491	2120	1890	1627	1955	1771	1332
- Industria de prelucrare a lemnului (exclusiv producție de mobilă)	3879	2374	2815	3070	3823	3576	3532	973	519	759	812	760	747	826
- Industria celulozei, hârtiei și cartonului; edituri, poligrafie	346	541	450	368	875	580	517	195	271	191	182	481	352	310
- Industria chimică și a fibrelor sintetice și artificiale	5734	5343	4875	4492	5087	4791	4680	1688	1518	1373	1083	1202	1611	1400
- Industria de prelucrare a cauciucului și a maselor plastice	672	625	529	615	405	553	482	351	327	274	237	157	317	180
- Industria altor produse din minerale nemetalice	6329	6298	6519	6163	5497	4365	4606	2546	2361	2481	2299	2254	1752	1602
- Industria metalurgică	530	585	663	544	521	546	546	114	111	136	87	89	106	110
- Industria construcțiilor metalice și a produselor din metal	2469	3675	3815	3091	2018	2176	2103	635	837	710	600	457	452	471
- Industria de mașini și echipamente	2369	2350	2184	2561	2280	2217	2202	496	417	427	513	506	501	464
- Industria de echipamente electrice și optice	780	949	1300	1113	1121	1328	1859	375	473	488	519	579	700	934
- Industria mijloacelor de transport	6	229	176	172	133	109	183	6	16	20	19	13	11	24
- Producția de mobilier și alte activități neclasificate	10736	10215	10983	10540	8381	8756	9211	4179	3939	4016	3842	3275	3278	3751
Energie electrică și termică, gaze și apă	5741	5291	4563	4268	4406	4209	4236	1226	1113	1044	1022	927	1051	1014

**3.12. NUMĂRUL MUNCITORILOR
PE ACTIVITĂȚI ALE INDUSTRIEI ȘI SEXE
LA 31 DECEMBRIE**

- persoane -

	Muncitori- total							din care: femei						
	2001	2002	2003	2004	2005	2006	2007	2001	2002	2003	2004	2005	2006	2006
INDUSTRIE TOTAL	53074	52920	50416	46832	47236	44620	41202	23265	23176	...	19420	20878	19361	16539
Industria extractivă	2452	2126	2144	2288	2360	2500	2514	113	99	...	77	77	84	84
- Industria extractivă de produse energetice	2140	2001	2056	2195	2227	2322	2246	80	77	...	72	70	78	69
- Industria extractivă de produse neenergetice	312	125	88	93	133	178	268	33	22	...	5	7	6	15
Industria prelucrătoare	46321	46897	44931	41453	41753	39289	35943	22558	22624	...	18873	20387	18898	16090
- Industria alimentară, a băuturilor și tutunului	2445	4562	4581	2580	3999	3742	3905	808	2006	...	957	1944	1326	1257
- Industria textilă și a confecțiilor din textile	11819	11698	10564	9930	10173	9493	6569	10279	9944	...	8607	8924	8332	5814
- Industria pielăriei și încălțăminte	2992	2548	2363	1831	2624	2118	1474	2297	2020	...	1487	1864	1523	1283
- Industria de prelucrare a lemnului (exclusiv producție de mobilă)	3592	2201	1999	2475	3567	3149	2950	717	447	...	503	626	695	730
- Industria celulozei, hârtiei și cartonului; edituri, poligrafie	93	180	269	155	716	485	344	41	94	...	66	407	305	243
- Industria chimică și a fibrelor sintetice și artificiale	4622	4307	3582	3299	3394	3291	2949	1214	1106	...	572	517	776	574
- Industria de prelucrare a cauciucului și a maselor plastice	575	473	361	509	348	487	387	295	219	...	173	135	294	139
- Industria altor produse din minerale nemetalice	5563	5478	5690	5301	4772	3697	3923	2173	1989	...	1939	1865	1448	1293
- Industria metalurgică	369	449	510	437	384	395	385	63	65	...	55	45	55	56
- Industria construcțiilor metalice și a produselor din metal	2152	3134	3283	2640	1686	1801	1752	467	605	...	451	360	336	332
- Industria de mașini și echipamente	1909	1862	1734	1994	1883	1736	1743	360	278	...	347	338	353	318
- Industria de echipamente electrice și optice	642	726	900	829	893	1084	1396	309	367	...	398	475	608	761
- Industria mijloacelor de transport	-	193	142	145	118	93	154	-	4	...	6	6	5	16
- Producția de mobilier și alte activități neclasificate	9548	9086	8953	9328	7196	7718	8012	3535	3480	...	3312	2881	2842	3274
Energie electrică și termică, gaze și apă	4301	3897	3341	3091	3123	2831	2745	594	453	...	470	414	379	365

3.13. NUMĂRUL ȘOMERILOR ȘI RATA ȘOMAJULUI
- la sfârșitul anului -

	2000	2001	2002	2003	2004	2005	2006	2007
NUMĂRUL ȘOMERILOR INREGISTRAȚI - TOTAL	18887	15488	16554	17360	10736	11473	13082	10691
din care: femei	8058	6434	6256	7139	4793	4965	5598	4675
din total:								
- Beneficiari de ajutor de șomaj și ajutor de integrare profesională - total	7094	6280	4079	6461	4275	5401	4004	3095
din care: femei	3139	2661	2061	3161	1976	2415	1971	1601
- Beneficiari de alocație de sprijin. ¹⁾ - total	9234	7064	2892	23	-	-	-	-
din care: femei	4000	2709	1061	1	-	-	-	-
- Beneficiari de plăți compensatorii. ²⁾	1536	56	-	-	-	-	-	-
din care: femei	507	9	-	-	-	-	-	-
Persoane aflate în evidența Oficiului Forței de muncă. ³⁾ - total	1023	2088	9583	10876	6461	6072	9078	7596
din care: femei	412	1055	3134	3977	2817	2550	3627	3074
RATA ȘOMAJULUI-TOTAL (%)	7,1	6,1	6,4	6,7	4,4	4,6	5,2	4,3
din care: femei	6,4	5,2	5,1	6,0	4,2	4,3	4,8	4,1

¹⁾ Ca urmare a expirării perioadei de 270 de zile de acordare a ajutorului de șomaj.

²⁾ Conform OUG 98/1999.

³⁾ Nu beneficiază de prevederile Legii 1/1991.

3.14. ȘOMERI PE CATEGORII, DUPĂ NIVELUL DE PREGĂTIRE

- la sfârșitul anului -

	- persoane -							
	2000	2001	2002	2003	2004	2005	2006	2007
ȘOMERI INREGISTRAȚI - TOTAL	18887	15488	16554	17360	10736	11473	13082	10691
Beneficiază de ajutor de șomaj și ajutor de integrare profesională - total	7094	6280	4079	6461	4275	5401	4004	3095
din care, după nivelul de instruire:								
- primar, gimnazial și profesional	3985	3826	2342	3640	2480	3557	2463	1784
- liceal și postliceal	2834	2202	1497	2394	1550	1568	1327	1078
- universitar	275	252	240	427	245	276	214	233
Beneficiază de alocație de sprijin ¹⁾ - total	9234	7064	2892	23	-	-	-	-
din care, după nivelul de instruire:								
- primar, gimnazial și profesional	6155	4801	2077	23	-	-	-	-
- liceal și postliceal	2924	2107	748	-	-	-	-	-
- universitar	155	156	67	-	-	-	-	-
Beneficiază plăți compensatorii ²⁾ - total	1536	56	-	-	-	-	-	-
din care, după nivelul de instruire:								
- primar, gimnazial și profesional	1079	45	-	-	-	-	-	-
- liceal și postliceal	412	11	-	-	-	-	-	-
- universitar	45	-	-	-	-	-	-	-
Nu beneficiază de drepturi bănești ³⁾ total	1023	2088	9583	10876	6461	6072	9078	7596
din care, după nivelul de instruire:								
- primar, gimnazial și profesional	742	1518	9401	10411	5391	5594	8247	6785
- liceal și postliceal	271	548	165	421	859	386	661	649
- universitar	10	22	17	44	211	92	170	162

¹⁾ Ca urmare a expirării perioadei de 270 de zile de acordare a ajutorului de șomaj.

²⁾ Conform OUG 98/1999.

³⁾ Nu beneficiază de prevederile Legii 1/1991.

3.15. NUMĂRUL ACCIDENTAȚILOR DIN ACCIDENTELE DE MUNCĂ

	2000	2001	2002	2003	2004	2005	2006	2007
NUMĂR ACCIDENTAȚI								
TOTAL - din care:	112	104	137	132	124	106	99	127
- mortal	6	8	13	10	5	12	8	9
- incapacitate temporară de muncă	106	96	124	122	119	94	91	118
ACCIDENTE COLECTIVE								
- număr accidente	-	-	1	1	-	-	-	-
- număr accidentați, din care:	-	-	3	7	-	-	-	-
- mortal	-	-	1	-	-	-	-	-
RATA ACCIDENTELOR DE MUNCĂ (%)	0,65	0,52	0,69	0,76	0,70	0,60	0,57	0,82

3.16. CONFLICTE DE INTERESE

	2000	2001	2002	2003	2004	2005	2006	2007
NUMĂRUL CONFLICTELOR DE INTERESE	4	-	4	1	3	1	5	-
In % față de total țară	2,8	-	3,5	0,8	3,8	1,0	5,3	-

CAPITOLUL 4

VENITURILE POPULAȚIEI

- ◆ Veniturile populației

CUPRINS

VENITURILE POPULAȚIEI

- 4.1. Câștigul salarial mediu brut lunar pe activități ale economiei naționale
- 4.2. Câștigul salarial mediu brut lunar pe activități ale industriei
- 4.3. Câștigul salarial mediu net lunar pe activități ale economiei naționale
- 4.4. Câștigul salarial mediu net lunar pe activități ale industriei
- 4.5. Câștigul salarial mediu brut lunar pe forme de proprietate
- 4.6. Câștigul salarial mediu net lunar pe forme de proprietate
- 4.7. Indicii câștigului salarial real

Sursa datelor

Anuarul Statistic al României - ediția 2008
Anchetele statistice în unitățile economico-sociale din sectoarele public, mixt, privat, cooperatist și obștesc.

Precizări metodologice

Câștigul salarial nominal brut cuprinde:

- salariile - respectiv drepturile în bani și în natură convenite salariaților pentru munca efectiv prestată (inclusiv pentru timpul lucrat suplimentar), potrivit formei de salarizare aplicate, sporurile și indemnizațiile acordate ca procent din salariu sau în sume fixe, alte adaosuri la salarii potrivit legii, sumele plătite pentru timpul nelucrat (indemnizațiile pentru concediile de odihnă și de studii, zile de sărbătoare și alte zile libere, sumele plătite din fondul de salarii pentru concedii medicale), premiile, primele de vacanță și alte sume plătite din fondul de salarii conform actelor normative sau contractelor colective de muncă;

- sumele plătite din profitul net și din alte fonduri.

Câștigul salarial nominal net se calculează scăzând din câștigul salarial nominal brut următoarele elemente: impozitul aferent, contribuția salariaților la bugetul asigurărilor pentru șomaj, contribuția individuală de asigurări sociale de stat și contribuția salariaților pentru asigurările sociale de sănătate.

Indicele câștigului salarial real s-a calculat ca raport între indicele câștigului salarial nominal mediu net și indicele prețurilor de consum al populației la nivel de țară.

**ABATERILE CÂȘTIGULUI SALARIAL NOMINAL MEDIU NET LUNAR
FAȚĂ DE MEDIA PE JUDEȚ ÎN ANUL 2007**

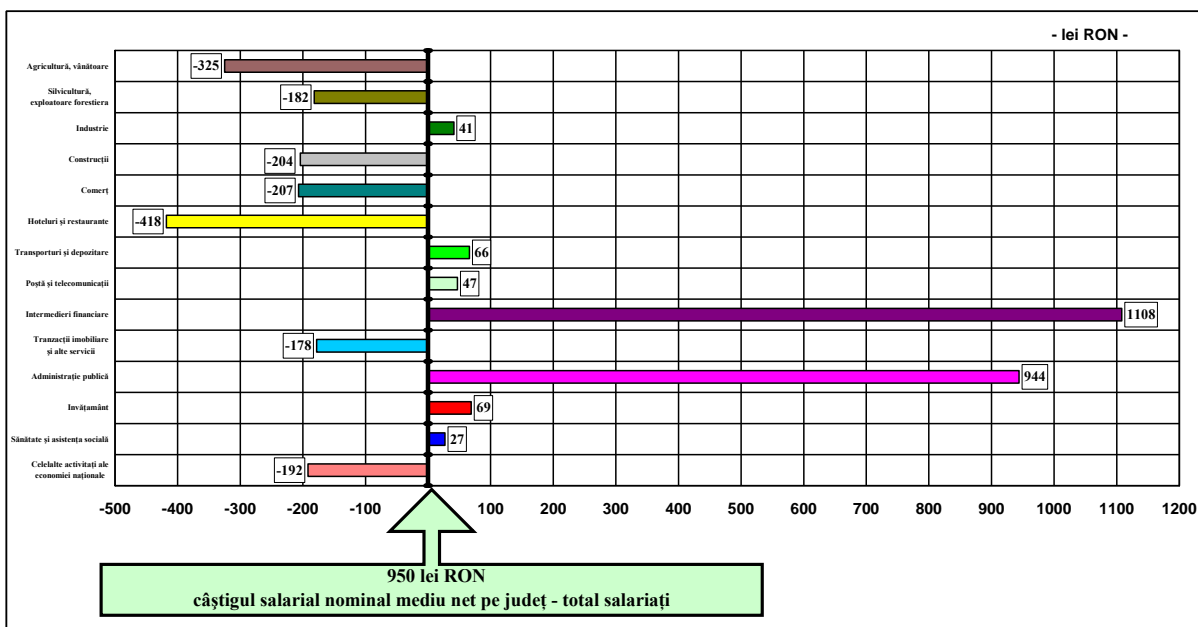

**ABATERILE CÂȘTIGULUI SALARIAL NOMINAL MEDIU NET LUNAR
FAȚĂ DE MEDIA PE JUDEȚ ÎN ANUL 2007**

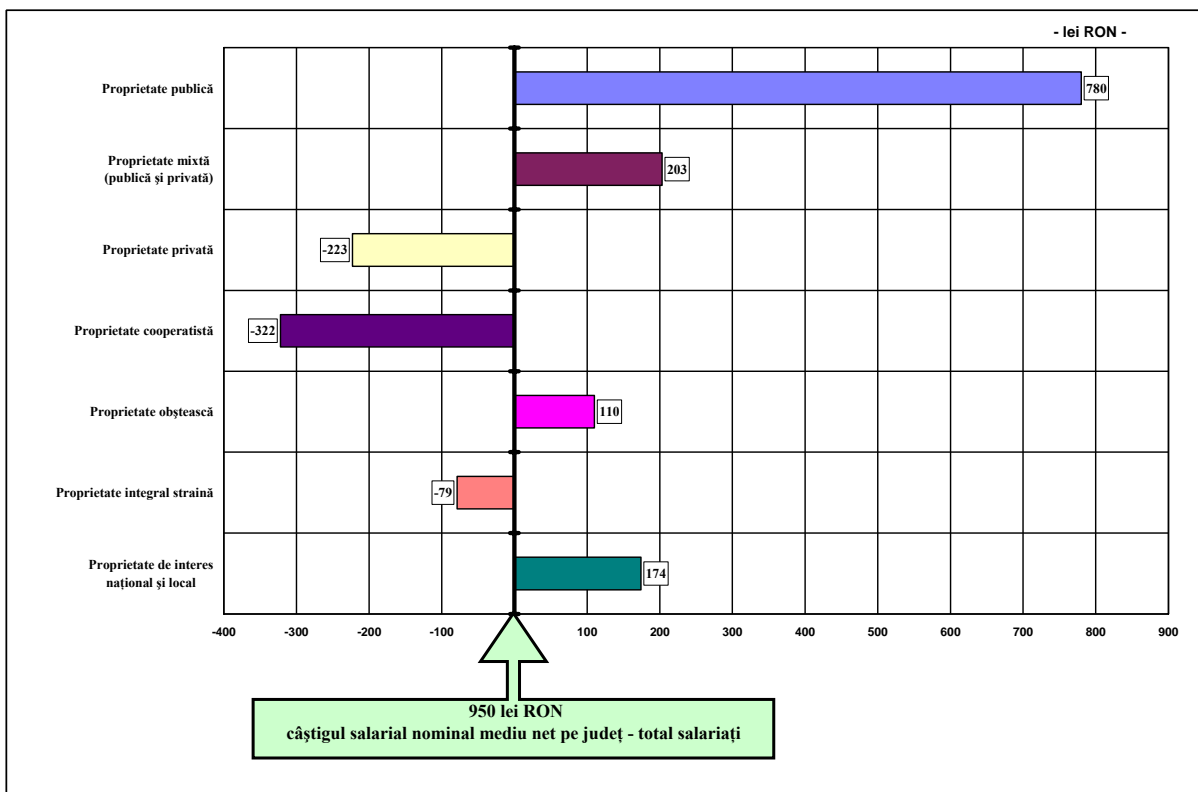

4.1. CÂȘTIGUL SALARIAL MEDIU BRUT LUNAR PE ACTIVITĂȚI ALE ECONOMIEI NAȚIONALE

- lei/ salariat -

	Salariați							Muncitori						
	2001	2002	2003	2004	2005 ^{*)} (RON)	2006 ^{*)} (RON)	2007 ^{*)} (RON)	2001	2002	2003	2004	2005 ^{*)} (RON)	2006 ^{*)} (RON)	2007 ^{*)} (RON)
TOTAL JUDEȚ din care:	3754401	4854047	6248753	7471752	861	1029	1265	3303965	4254447	5435037	6770472	741	827	1032
Agricultură, vânătoare	2745512	3461546	3899296	4741190	575	615	809	2356601	2995512	3374263	4183550	545	549	667
Silvicultură, exploatare forestieră	3065591	4664789	7398666	8121423	740	809	998	2085052	3057922	4527857	5338768	478	591	609
Piscicultura și pescuitul	2850682	3600001	4516927	5207143	552	587	779	2822590	3136729	4257183	4895202	561	619	544
Industria extractivă	7682359	11518613	12715642	15210960	1546	2237	2832	6971596	10505244	11472234	13988976	1382	2028	2608
Industria prelucrătoare Energia electrică și termică, gaze și apă	3315094	4133475	5521418	7443060	778	859	1086	2949247	3795614	4898089	6610930	708	733	897
Construcții	3679568	4784521	5341338	6738303	654	816	983	3201026	4370848	4778811	6051883	607	736	886
Comerț	2532612	3285136	5225746	4251845	560	765	988	2229094	2769970	4615928	4144788	537	676	874
Hoteluri și restaurante	2276132	2575117	4210342	4661794	569	600	690	2407984	2612846	4412912	5374034	684	721	683
Transporturi și depozitare	4134504	5357953	7420188	8287876	876	1144	1365	4067946	5604451	7122878	8350000	873	1192	1464
Poștă și telecomunicații	6674486	10182450	11078799	11291570	1350	1098	1313	6501187	8173039	10513137	10740148	943	910	1129
Activități financiare, bancare și de asigurări	10856725	14471541	17218066	21239095	2186	2304	2788	4701989	6865570	9936553	10346591	1104	922	1335
Tranzacții imobiliare și alte servicii	3463221	4499762	5926616	6424721	663	929	1019	2866766	3261937	3852136	4936122	576	617	700
Administrație publică și apărare, asistență socială obligatorie	5268981	6827625	9076113	10391287	1357	1920	2538	3003898	3827722	4675925	4495459	524	773	812
Invățământ	3693704	5520800	6398828	7836813	1050	1313	1388	2573962	3678329	3958696	6541409	840	782	946
Sănătate și asistență socială	3709626	4489962	5739868	7110412	942	1121	1316	2929060	3464032	4327390	5251304	678	819	1096
Celelalte activități ale economiei naționale	3274914	5743137	5553557	6953324	765	854	994	2326542	2912562	4008386	5157011	555	659	884

^{*)} Începând cu anul 2005 câștigul salarial este exprimat în lei noi – RON.

Notă: Până în anul 2001 inclusiv, activitatea "Agricultură, vânătoare" nu conținea vânătoarea care era cuprinsă la "Silvicultură, exploatare forestieră și vânătoare".

4.2. CÂȘTIGUL SALARIAL MEDIU BRUT LUNAR PE ACTIVITĂȚI ALE INDUSTRIEI

-lei / salariat -

	Salariați							Muncitori						
	2001	2002	2003	2004	2005 ^{*)} (RON)	2006 ^{*)} (RON)	2007 ^{*)} (RON)	2001	2002	2003	2004	2005 ^{*)} (RON)	2006 ^{*)} (RON)	2007 ^{*)} (RON)
INDUSTRIE TOTAL	3835517	4819039	6272622	8242760	893	1022	1309	3396759	4369639	5494885	7279778	793	859	1081
Industria extractivă	7682359	11518613	12715642	15210960	1546	2237	2832	6971596	10505244	11472234	13988976	1382	2028	2608
- Industria extractivă de produse energetice	8438885	11899639	13063773	15639590	1609	2352	3061	7702073	10837522	11791705	14350804	1439	2130	2813
- Industria extractivă de produse neenergetice	2133031	3556479	3681818	4695238	506	577	927	2073923	3425972	3401785	4860442	497	537	787
Industria prelucrătoare	3315094	4133475	5521418	7443060	778	859	1086	2949247	3795614	4898089	6610930	708	733	897
- Industria alimentară, a băuturilor și tutunului	4179287	3831866	5177936	8708813	771	920	1160	3725023	3370236	4493763	6791789	602	805	910
- Industria textilă și a confecțiilor din textile	2336003	2962491	4392481	5728751	601	655	821	2148566	2773253	4025210	5451494	566	578	735
- Industria pielăriei și încălțămintei	2138441	2821913	4129390	5730108	588	637	683	2080279	2658163	3853778	5297605	732	612	631
- Industria de prelucrare a lemnului (exclusiv producție de mobilă)	2021849	3390226	4540889	5298247	572	567	1068	1890491	3442805	3892467	4758440	544	521	917
- Industria celulozei, hârtiei și cartonului; edituri, poligrafie	3740152	5906233	4419621	9599581	591	553	803	2435486	2818716	4054931	4880165	514	488	716
- Industria chimică și a fibrelor sintetice și artificiale	6726846	8156190	10950020	12701997	1359	1434	1863	5868240	7831167	10103914	11087889	1163	1121	1339
- Industria de prelucrare a cauciucului și a maselor plastice	2485528	3564213	4451997	4258055	535	608	783	2041471	3007583	4176796	3922426	459	562	682
- Industria altor produse din minerale nemetalice	3567722	4236824	5743411	8542828	820	1045	1058	3298451	3801272	5125938	7884742	754	855	802
- Industria metalurgică	2720523	3179554	4202947	6289716	869	896	1132	2810012	2994581	4108627	5540614	702	791	995
- Industria construcțiilor metalice și a produselor din metal	3212335	4120566	4707803	6738887	870	946	1065	2855145	3839527	4248242	5767841	789	837	959
- Industria de mașini și echipamente	3289347	4483174	6181129	8958653	833	1094	1326	2923138	3996188	5474501	8523148	798	978	1158
- Industria de echipamente electrice și optice	5418718	6294253	8845850	8545099	726	843	1025	4095733	4949192	7182186	6939950	665	751	887
- Industria mijloacelor de transport	1652263	5428543	8664330	8629094	1056	1084	1276	-	5072750	8530651	9305556	1036	1052	1238
- Producția de mobilier și alte activități neclasificate	2981239	3674412	4720636	6674454	718	781	957	2755934	3403508	4384990	6100935	700	707	881
Energie electrică și termică, gaze și apă	6450011	8467301	10493295	12569902	1747	1975	2378	5923733	7890751	8745970	11087585	1435	1609	2005

*) Începând cu anul 2005 câștigul salarial este exprimat în lei noi – RON.

4.3. CÂȘTIGUL SALARIAL MEDIU NET LUNAR PE ACTIVITĂȚI ALE ECONOMIEI NAȚIONALE

- lei/ salariat -

	Salariați							Muncitori						
	2001	2002	2003	2004	2005 ^{*)} (RON)	2006 ^{*)} (RON)	2007 ^{*)} (RON)	2001	2002	2003	2004	2005 ^{*)} (RON)	2006 ^{*)} (RON)	2007 ^{*)} (RON)
TOTAL JUDEȚ din care:	2734030	3497464	4629628	5634486	671	784	950	2455534	3148275	4168637	5261982	589	644	789
Agricultură, vânătoare	2096805	2628543	3064651	3719262	459	483	625	1846305	2332580	2685466	3339618	447	435	527
Silvicultură, exploatare forestieră	2272714	3423865	5541323	6212185	590	640	768	1610448	2309742	3606367	4346011	395	475	479
Piscicultura și pescuitul	2187260	2748969	3513888	4008231	427	463	605	2222597	2460714	3332832	3853054	434	486	445
Industria extractivă	4858986	7459872	8444148	10468501	1101	1680	2050	4527790	6947412	7801103	10013404	987	1530	1893
Industria prelucrătoare	2472018	3077939	4234990	5786778	625	673	836	2249890	2898268	3838941	5266206	574	582	702
Energia electrică și termică, gaze și apă	4477906	5860879	7735111	9123950	1361	1479	1726	4199639	5567180	6597800	8252381	1104	1228	1470
Construcții	2675840	3431464	4025489	5174385	516	630	746	2339804	3171716	3677570	4733959	486	573	674
Comerț	1915456	2440693	3748972	3364214	444	585	743	1734306	2109095	3537943	3291069	425	517	672
Hoteluri și restaurante	1757367	2002113	3339031	3659847	448	474	532	1865925	2033511	3445733	4126803	532	573	521
Transporturi și depozitare	3022586	3933382	5526254	6168850	673	871	1016	2989087	4121202	5325296	6271061	676	907	1091
Poștă și telecomunicații	4527060	6874519	7751720	7300252	1020	849	997	4420127	5119170	7471725	7101833	750	721	876
Activități financiare, bancare și de asigurări	6867226	9217420	10992916	13927861	1630	1688	2058	3336486	4986038	6806194	7633531	866	729	1001
Tranzacții imobiliare și alte servicii	2527678	3242531	4406509	4904449	524	711	772	2133248	2424559	3006719	3833011	467	480	536
Administrație publică și apărare, asistență socială obligatorie	3693024	4814803	6442546	7402867	1018	1416	1894	2246196	2935325	3614865	3583636	413	580	620
Invățământ	2749270	3842985	4688744	5791075	782	950	1019	1963872	2638130	3057625	4905309	627	551	680
Sănătate și asistență socială	2768672	3280447	4279251	5335973	713	855	977	2233754	2653548	3383437	3843765	537	624	853
Celelalte activități ale economiei naționale	2400360	4031959	4171696	5241443	608	658	758	1792761	2241123	3187940	4123934	456	521	702

^{*)} Începând cu anul 2005 câștigul salarial este exprimat în lei noi – RON.

4.4. CÂȘTIGUL SALARIAL MEDIU NET LUNAR PE ACTIVITĂȚI ALE INDUSTRIEI

-lei / salariat -

	Salariați							Muncitori						
	2001	2002	2003	2004	2005 ^{*)} (RON)	2006 ^{*)} (RON)	2007 ^{*)} (RON)	2001	2002	2003	2004	2005 ^{*)} (RON)	2006 ^{*)} (RON)	2007 ^{*)} (RON)
INDUSTRIE TOTAL	2786718	3504278	4727187	6290399	707	791	991	2527552	3260462	4234709	5705802	632	674	829
Industria extractivă	4858986	7459872	8444148	10468501	1101	1680	2050	4527790	6947412	7801103	10013404	987	1530	1893
- Industria extractivă de produse energetice	5300530	7687801	8656917	10741086	1144	1765	2211	4966858	7150449	8003015	10255459	1026	1605	2038
- Industria extractivă de produse neenergetice	1619420	2697058	2914057	3765049	385	458	702	1583862	2621083	2697464	3896910	377	436	597
Industria prelucrătoare	2472018	3077939	4234990	5786778	625	673	836	2249890	2898268	3838941	5266206	574	582	702
- Industria alimentară, a băuturilor și tutunului	3007116	2815945	3918349	6498739	608	711	877	2748584	2520073	3481294	5315771	483	627	699
- Industria textilă și a confecțiilor din textile	1818111	2297660	3467186	4631281	492	523	647	1690415	2174212	3219303	4466883	466	465	584
- Industria pielăriei și încălțămintei	1693785	2213980	3423729	4750449	486	519	553	1658141	2102146	3238435	4466523	612	502	518
- Industria de prelucrare a lemnului (exclusiv producție de mobilă)	1595963	2589193	3513097	4103609	467	435	830	1497345	2664154	3050790	3769247	447	407	719
- Industria celulozei, hârtiei și cartonului; edituri, poligrafie	2774733	3993350	3542048	6758156	474	448	616	1918059	2112378	3366559	4007065	417	396	554
- Industria chimică și a fibrelor sintetice și artificiale	4657608	5725731	7977940	9361892	1056	1093	1382	4214221	5819787	7559601	8391458	906	884	1021
- Industria de prelucrare a cauciucului și a maselor plastice	1897179	2701608	3483766	3329950	421	474	605	1610197	2353695	3341474	3152947	365	437	530
- Industria altor produse din minerale nemetalice	2672068	3181216	4385738	6741846	665	822	821	2523565	2891422	3999596	6320667	616	678	625
- Industria metalurgică	2105223	2473126	3406788	4926052	682	689	875	2223330	2361123	3353460	4334883	560	611	775
- Industria construcțiilor metalice și a produselor din metal	2432508	3072654	3659762	5238519	683	738	816	2200800	2893052	3349614	4571682	628	658	742
- Industria de mașini și echipamente	2485185	3364339	4772403	6688646	656	848	1019	2240699	3032801	4336310	6506127	631	762	886
- Industria de echipamente electrice și optice	3814363	4409657	6270792	6331665	581	660	797	3003102	3643453	5254004	5349487	537	599	705
- Industria mijloacelor de transport	1353263	4065265	6513376	6560893	800	818	938	-	3814114	6360746	7048616	785	784	914
- Producția de mobilier și alte activități neclasificate	2278898	2796911	3687145	5310610	588	621	751	2136930	2637881	3477761	4931668	575	567	698
Energie electrică și termică, gaze și apă	4477906	5860879	7735111	9123950	1361	1479	1726	4199639	5567180	6597800	8252381	1104	1228	1470

*) Începând cu anul 2005 câștigul salarial este exprimat în lei noi – RON.

4.5. CÂȘTIGUL SALARIAL MEDIU BRUT LUNAR PE FORME DE PROPRIETATE

	- lei / salariat -						
	2001	2002	2003	2004	2005 ^{*)} (RON)	2006 ^{*)} (RON)	2007 ^{*)} (RON)
TOTAL JUDEȚ din care:	3754401	4854047	6248753	7471752	861	1029	1265
Proprietate publică	5955979	8000793	10592996	12460550	1481	1732	2363
Proprietate mixtă (publică și privată)	4625398	6348077	8505081	10138669	1210	1414	1517
Proprietate privată	2963746	3772218	5077073	5900760	629	768	956
Proprietate cooperatistă	2205990	2827840	3773862	5050199	533	629	787
Proprietate obștească	4302642	12028023	6182080	7160112	914	1072	1438
Proprietate integral străină	2822421	3978568	5030656	7086952	863	911	1132
Proprietate de interes național	3812054	5138642	6359148	7741921	1025	1277	1517

^{*)} Începând cu anul 2005 câștigul salarial este exprimat în lei noi – RON.

4.6. CÂȘTIGUL SALARIAL MEDIU NET LUNAR PE FORME DE PROPRIETATE

	- lei / salariat -						
	2001	2002	2003	2004	2005 ^{*)} (RON)	2006 ^{*)} (RON)	2007 ^{*)} (RON)
TOTAL JUDEȚ din care:	2734030	3497464	4629628	5634486	671	784	950
Proprietate publică	4082351	5515252	7609769	9014321	1123	1306	1730
Proprietate mixtă (publică și privată)	3291804	4501493	6210444	7417777	951	1081	1153
Proprietate privată	2225656	2805089	3813176	4596863	503	595	727
Proprietate cooperatistă	1721102	2187908	3053173	4070541	438	504	628
Proprietate obștească	3026548	7927806	4330597	5002133	705	806	1060
Proprietate integral străină	2111911	2883032	3883263	5502108	682	715	871
Proprietate de interes național	2821315	3659922	4675792	5733784	771	948	1124

^{*)} Începând cu anul 2005 câștigul salarial este exprimat în lei noi – RON.

4.7. INDICIILE CÂȘTIGULUI SALARIAL REAL - total salariați -

- procente -

Față de:	1990	1991	1992	1993	1994	1995	1996	1997	1998	1999	2000	2001	2002	2003	2004	2005	2006	2007
1990	100,0	80,5	66,5	55,1	52,7	61,0	67,5	56,1	56,2	57,8	53,3	55,3	57,7	66,3	72,1	78,7	86,3	99,8
1991		100,0	82,7	68,4	65,4	75,8	83,5	69,4	69,5	71,6	65,9	68,4	71,4	82,0	89,2	97,4	106,8	123,4
1992			100,0	82,8	79,2	92,2	100,6	83,7	83,7	86,2	79,4	82,4	86,1	98,8	107,4	117,4	128,7	148,8
1993				100,0	95,7	110,8	121,7	101,2	101,3	104,3	96,1	99,7	104,1	119,5	130,0	142,0	155,7	180,0
1994					100,0	115,8	127,1	105,7	105,8	108,9	100,3	104,1	108,7	124,7	135,7	148,2	162,5	187,8
1995						100,0	109,8	91,3	91,4	94,1	86,7	90,9	93,9	107,8	117,3	128,1	140,5	162,4
1996							100,0	83,2	83,2	85,7	79,0	82,0	85,6	98,2	106,8	116,7	127,9	147,9
1997								100,0	100,1	103,1	94,9	98,5	102,9	118,1	128,4	140,3	153,8	177,8
1998									100,0	103,0	94,9	98,5	102,8	118,0	128,3	140,2	153,7	177,7
1999										100,0	92,1	95,6	99,8	114,6	124,6	136,1	149,3	172,5
2000											100,0	103,8	108,3	124,4	135,3	147,8	162,1	187,3
2001												100,0	104,4	119,9	130,4	142,5	156,2	180,5
2002													100,0	114,8	124,9	136,4	149,6	172,9
2003														100,0	108,8	118,8	130,3	150,6
2004															100,0	109,3	119,8	138,5
2005																100,0	109,6	126,7
2006																	100,0	115,6
2007																		100,0

INDICIILE CÂȘTIGULUI SALARIAL REAL

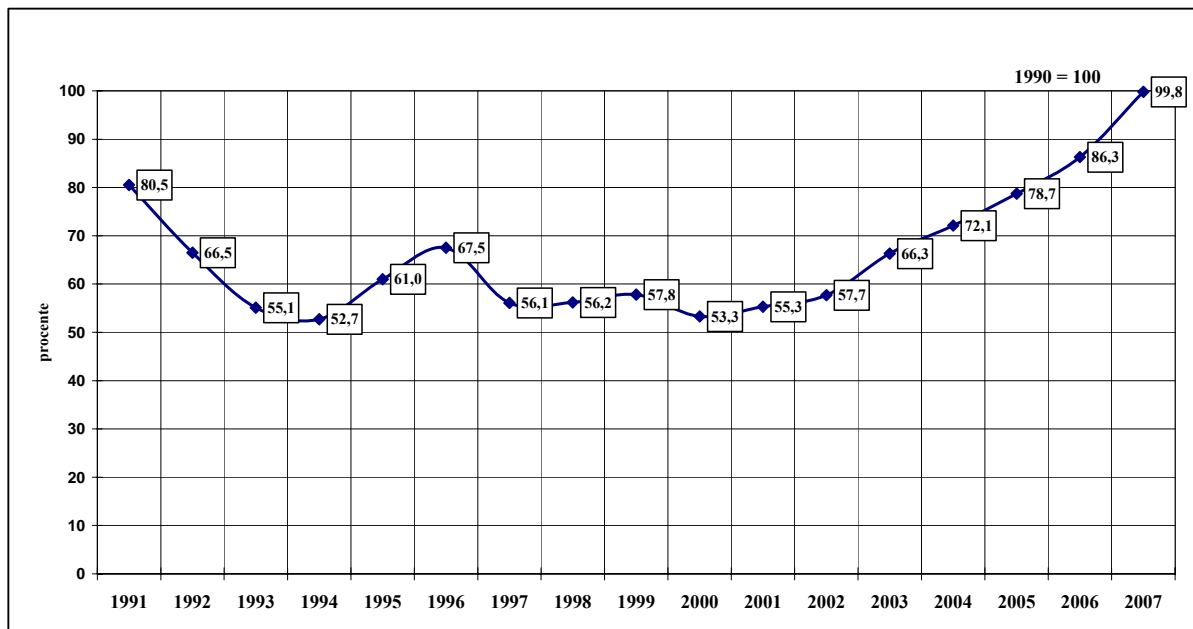

CAPITOLUL 5

PROTECȚIA SOCIALĂ

- ◆ Protecția socială a șomerilor
- ◆ Asigurări sociale
- ◆ Asistență socială

CUPRINS

PROTECȚIA SOCIALĂ A ȘOMERILOR

5.1. Cheltuieli cu protecția socială a șomerilor

ASIGURĂRI SOCIALE

5.2. Numărul mediu al pensionarilor

5.3. Pensia medie lunară

ASISTENȚĂ SOCIALĂ

5.4. Cantine de ajutor social

Sursa datelor

Anuarul Statistic al României - ediția 2008

Agencia Județeană de Ocupare și Formare Profesională Mureș.

Precizări metodologice

Cheltuielile cu protecția socială a șomerilor au fost grupate pe următoarele categorii:

- ajutorul de șomaj și ajutorul de integrare profesională - plătite la cererea persoanelor îndreptățite conform Legii nr. 1/1991, republicată în anul 1994 și completată prin OUG nr. 47/1997, pe o perioadă de cel mult 270 zile calendaristice. Ajutorul de șomaj și, după caz, ajutorul de integrare profesională, constă într-o sumă calculată în funcție de categoriile de persoane și vechimea în muncă; începând cu anul 2005 categoria de ajutor de șomaj a fost înlocuită cu indemnizație de șomaj (șomeri cu experiență în muncă) conform art. 39 din Legea nr. 76 / 2002, iar categoria de ajutor de integrare profesională a fost înlocuită cu indemnizație de șomaj (șomeri fără experiență în muncă) conform art. 40 din Legea nr. 76 / 2002 privind sistemul asigurărilor pentru șomaj și stimularea ocupării forței de muncă;
- alocația de sprijin - s-a acordat persoanelor care au beneficiat de ajutor de șomaj sau ajutorul de integrare profesională, care nu au putut să se încadreze în muncă. Alocația de sprijin se acordă pe o perioadă de cel mult 18 luni (Legea nr. 1/1991); începând cu anul 2005, categoria alocație de sprijin nu mai există;
- cheltuielile pentru formarea profesională reprezintă cheltuielile efectuate pentru calificarea și recalificarea șomerilor și cuprind în principal cheltuielile pentru organizarea cursurilor, dotarea centrelor proprii de calificare, popularizare prin mass-media a posibilităților de calificare și recalificare în vederea reconversiei profesionale, a agenților cu locuri de muncă disponibile pe meserii etc.;
- cheltuielile cu plata absolvenților reprezintă suma ce s-a acordat de la buget angajatorilor care au încadrat în muncă, tineri absolvenți, pe o perioadă nedeterminată. Suma lunară acordată este echivalentă salariului minim brut pe țară, pentru o perioadă de 12 luni (conform Legii nr. 76/2002);
- plățile pentru stimularea șomerilor care se angajează înainte de expirarea perioadei de șomaj, plățile pentru stimularea mobilității forței de muncă și plățile pentru stimularea angajatorilor care încadrează șomeri din categoria defavorizați sunt categorii noi de cheltuieli, conform Legii 76/2002 privind sistemul asigurărilor pentru șomaj și stimularea ocupării forței de muncă intrată în vigoare la data de 1 martie 2002;
- alte cheltuieli - care cuprind, în principal, cheltuielile privind protecția socială a personalului care lucrează în unități de interes strategic, pe perioada când acestea sunt lipsite de comenzi (Legea nr. 80/1993, modificată prin Legea nr. 51/1994) și creditele acordate întreprinderilor mici și mijlocii pentru înființarea de noi locuri de muncă.

Pensia medie lunară s-a calculat prin raportarea sumelor cuvenite (conform deciziei de pensionare), pensionarilor existenți în plată în anul de referință, la numărul mediu anual al pensionarilor și numărul de luni ale anului. Nu s-au luat în considerare sumele cuvenite drept pensie suplimentară. Fondurile necesare pentru plata pensiilor suplimentare se formează din contribuția angajaților. În pensia medie lunară nu sunt cuprinse date referitoare la pensionarii militari.

5.1. CHELTUIELI CU PROTECȚIA SOCIALĂ A ȘOMERILOR

	- milioane lei prețuri curente -						
	2001	2002	2003	2004	2005 ^{*)} (RON)	2006 ^{*)} (RON)	2007 ^{*)} (RON)
TOTAL JUDEȚ	158682	182092	237480	288925	27618453	28378023	27524763
Ajutor de șomaj	68434	73341	109616	140100	13335561	13583360	12720611
Ajutor de integrare profesională	8842	8068	7448	9328	960517	805426	711491
Alocație de sprijin	27376	26036	5482	25	-	-	-
Cheltuieli pentru formarea profesională	253	247	537	2419	485494	774477	557748
Plata absolvenților ¹⁾	4725	7466	13318	16322	2515698	2554445	2182627
Plăți pentru stimularea șomerilor care se angajează înainte de expirarea perioadei de șomaj ²⁾	-	4631	7207	11267	506203	332962	358533
Plăți pentru stimularea mobilității forței de muncă ²⁾	-	418	689	667	46900	85120	134760
Plăți pentru stimularea angajatorilor care încadrează șomeri din categoria defavorizați ²⁾	-	2628	13748	19524	1915411	1447671	1568900
Plăți compensatorii	18372	9723	2251	6564	136177	614929	204057
Alte cheltuieli ³⁾	30680	49534	77184	82709	7716492	8179633	9086036

***) Incepând cu anul 2005 sumele alocate sunt exprimate în lei noi – RON.**

¹⁾ Conform Ordonanței Guvernului nr.32/1994, privind încadrarea în muncă a absolvenților instituțiilor de învățământ.

²⁾ Categoriile noi de cheltuieli, conform Legii nr. 76/2002, privind sistemul asigurărilor pentru șomaj și stimularea ocupării forței de muncă.

³⁾ Inclusiv Legea nr. 80/1993, modificată prin Legea nr. 51/1994, privind protecția socială a personalului civil care lucrează în industria destinată apărării naționale și ordinii publice.

5.2. NUMĂRUL MEDIU AL PENSIONARILOR

	2001	2002	2003	2004	2005	2006	2007
Pensionari de asigurări sociale de stat	127174	129818	131241	132530	133263	134635	134578
Pensionari I.O.V.R.	576	534	475	416	358	316	266
Beneficiari de ajutor social	231	195	167	145	122	95	78
Pensionari agricultori	55394	52379	48848	45892	40859	33627	30442

5.3. PENSIA MEDIE LUNARĂ PE CATEGORII DE PENSIONARI

- lei / persoană -

	2001	2002	2003	2004	2005 ^{*)} (RON)	2006 ^{*)} (RON)	2007 ^{*)} (RON)
Pensionari de asigurări sociale de stat	1257322	1578044	1808870	2248257	258	298	384
Pensionari I.O.V.R.	1269505	1529735	1753847	1984243	209	224	234
Beneficiari de ajutor social	433612	538460	584136	685883	76	86	109
Pensionari agricultori	276398	349297	388665	734359	87	112	154

^{*)} Incepând cu anul 2005 sumele alocate sunt exprimate în lei noi – RON.

5.4. NUMĂRUL CANTINELOR DE AJUTOR SOCIAL

	2001	2002	2003	2004	2005	2006	2007
CANTINE DE AJUTOR SOCIAL							
- Unități (secții) - număr	2	7	6	7	7	4	4
- Capacitate - locuri	96	274	254	265	305	276	251
BENEFICIARI (număr mediu zilnic- persoane)	111	263	247	256	256	258	237

CAPITOLUL 6

SĂNĂTATE

CUPRINS

- 6.1. Cadre medico-sanitare la sfârșitul anului
- 6.2. Cadre medico-sanitare în sectorul particular
- 6.3. Unități sanitare pe forme de proprietate
- 6.4. SIDA - cazuri înregistrate

Sursa datelor

Anuarul Statistic al României - ediția 2008.
Rapoarte statistice, date obținute de la Direcția de Sănătate Publică Mureș.
Pentru cazurile SIDA - Inspectoratul de Poliție Sanitară și Medicină Preventivă
Mureș, Laboratorul de epidemiologie.

Precizări metodologice

În numărul medicilor, stomatologilor și personalului sanitar mediu este inclus și personalul corespunzător din Ministerul Apărării Naționale, Ministerul de Interne și Serviciul Român de Informații.

În numărul personalului sanitar mediu au fost incluși: asistenți medicali, surori medicale, tehnicieni sanitari, oficanți medicali, moașe, laboranți și alte categorii de personal sanitar cu studii medii asimilate.

În numărul paturilor din spitale sunt incluse și paturile pentru nou-născuți din spitale sau secțiile de ginecologie-obstetrică; nu sunt incluse paturile pentru însoțitori.

Numărul cabinetelor medicale și stomatologice, precum și numărul laboratoarelor medicale proprietate publică, nu se urmăresc separat, acestea fiind integrate în numărul spitalelor, policlinicilor sau dispensarelor medicale.

6.1. CADRE MEDICO-SANITARE
- la sfârșitul anului -

	2001 ^{*)}	2002 ^{*)}	2003 ^{*)}	2004 ^{*)}	2005 ^{*)}	2006 ^{*)}	2007 ^{*)}
MEDICI	1580	1690	1674	1746	1792	1843	1790
Locuitori la un medic	381	348	350	335	326	316	325
Medici la 10000 locuitori	26,2	28,7	28,6	29,9	30,7	31,6	30,8
STOMATOLOGI	226	268	277	285	250	260	280
Locuitori la un stomatolog	2665	2195	2115	2049	2334	2243	2078
Stomatologi la 10000 locuitori	3,8	4,6	4,7	4,9	4,3	4,5	4,8
FARMACIȘTI	393	392	340	333	316	328	407
Locuitori la un farmacist	1533	1501	1723	1754	1846	1778	1429
Farmaciiști la 10000 locuitori	6,5	6,7	5,8	5,7	5,4	5,6	7,0
PERSONAL SANITAR MEDIU	3831	4135	4077	4229	4236	4176	4406
Locuitori la un cadru sanitar mediu	157	142	144	138	138	140	132
Personal sanitar mediu la 10000 locuitori	63,6	70,3	69,6	72,4	72,6	71,6	75,7
Personal sanitar mediu la un medic	2,4	2,4	2,4	2,4	2,4	2,3	2,5
PERSONAL AUXILIAR	2176	2648	2614	2626	2466	2370	2480

^{*)} Inclusiv sector particular și mixt.

6.2. CADRE MEDICO-SANITARE IN SECTORUL PARTICULAR
- la sfârșitul anului -

	Medici	Stomatologi	Farmaciiști	Personal mediu sanitar
2001	97	97	311	282
2002	103	144	321	278
2003	86	143	271	273
2004	89	152	271	417
2005	118	163	271	415
2006	126	195	285	471
2007	135	230	375	637

6.3. UNITĂȚI SANITARE PE FORME DE PROPRIETATE

	2001	2002	2003	2004	2005	2006	2007
PROPRIETATE MAJORITARĂ DE STAT							
UNITĂȚI							
Spitale	7	7	6	6	6	6	8
Policlinici	3	2	2	2	2	2	-
Dispensare medicale	7	10	6	7	5	5	5
Preventorii	1	1	1	1	1	1	1
Creșe	9	-	8	8	8	8	8
Farmacii publice ¹⁾	13	12	13	14	15	14	15
PATURI							
Paturi în spitale ²⁾	5156	4903	4300	4285	4285	4285	4273
Paturi în creșe	225	-	205	205	215	210	285
Paturi în preventorii	127	105	105	105	105	105	80
PATURI LA 1000 LOCUITORI							
Paturi în spitale	8,6	8,3	7,3	7,3	7,3	7,3	7,3
PROPRIETATE PRIVATĂ							
Policlinici	10	12	18	22	43	46	45
Cabinete medicale	196	234	77	82	96	92	125
Cabinete stomatologice	122	145	150	157	163	194	229
Laboratoare medicale	2	3	6	7	7	7	36
Laboratoare de tehnică dentară	37	50	60	59	68	69	70
Farmacii ¹⁾	132	142	142	142	142	167	183
Depozite farmaceutice	16	14	14	14	14	14	14

¹⁾ Inclusiv puncte farmaceutice.

²⁾ Inclusiv în staționare.

6.4. SIDA - CAZURI INREGISTRATE
- la sfârșitul anului -

	2001	2002	2003	2004	2005	2006	2007
AMBELE SEXE							
Distribuția cazurilor SIDA pe grupe de vârstă (la data diagnosticului)							
TOTAL JUDEȚ	24	23	69	10	18	6	9
din care:							
COPII	17	7	12	-	3	-	1
0 - 11 luni	-	-	-	-	-	-	-
1 - 4 ani	-	-	-	-	-	-	1
5 - 12 ani	17	7	12	-	3	-	-
ADOLESCENȚI ȘI ADULȚI	7	16	57	10	15	6	8
Distribuția cazurilor SIDA la copii, după calea de transmitere							
TOTAL COPII	17	7	12	-	3	-	1
Mamă – copil	-	-	-	-	1	-	1
Hemofilie / coagulopații	-	-	-	-	-	-	-
Recipient transfuzii	-	-	-	-	-	-	-
Nozocomial	11	-	-	-	-	-	-
Necunoscută	6	7	12	-	2	-	-
MASCULIN							
Distribuția cazurilor SIDA pe grupe de vârstă (la data diagnosticului)							
TOTAL JUDEȚ	15	12	36	7	14	4	5
din care:							
COPII	12	3	7	-	2	-	1
0 - 11 luni	-	-	-	-	-	-	-
1 - 4 ani	-	-	-	-	-	-	1
5 - 12 ani	12	3	7	-	2	-	-
ADOLESCENȚI ȘI ADULȚI	3	9	29	7	12	4	4
Distribuția cazurilor SIDA la copii, după calea de transmitere							
TOTAL COPII	12	3	7	-	2	-	1
Mamă – copil	-	-	-	-	1	-	1
Hemofilie / coagulopații	-	-	-	-	-	-	-
Recipient transfuzii	-	-	-	-	-	-	-
Nozocomial	8	-	-	-	-	-	-
Necunoscută	4	3	7	-	1	-	-
FEMININ							
Distribuția cazurilor SIDA pe grupe de vârstă (la data diagnosticului)							
TOTAL JUDEȚ	9	11	33	3	4	2	4
din care:							
COPII	5	4	5	-	1	-	-
0 - 11 luni	-	-	-	-	-	-	-
1 - 4 ani	-	-	-	-	-	-	-
5 - 12 ani	5	4	5	-	1	-	-
ADOLESCENȚI ȘI ADULȚI	4	7	28	3	3	2	4
Distribuția cazurilor SIDA la copii, după calea de transmitere							
TOTAL COPII	5	4	5	-	1	-	-
Mamă – copil	-	-	-	-	-	-	-
Hemofilie / coagulopații	-	-	-	-	-	-	-
Recipient transfuzii	-	-	-	-	-	-	-
Nozocomial	3	-	-	-	-	-	-
Necunoscută	2	4	5	-	1	-	-

CAPITOLUL 7

INVĂȚĂMÂNT

CUPRINS

INVĂȚĂMÂNT

- 7.1. Invățământul de toate gradele
- 7.2. Populația școlară din învățământul de toate gradele, pe sexe
- 7.3. Invățământul preuniversitar după limba de predare
- 7.4. Absolvenții din învățământul de toate gradele
- 7.5. Personalul didactic din învățământul de toate gradele, pe sexe
- 7.6. Invățământul liceal, pe tipuri
- 7.7. Invățământul primar și gimnazial pentru copii cu deficiențe
- 7.8. Baza materială a învățământului de toate gradele

Sursa datelor

Anuarul Statistic al României - ediția 2008.
Raporte statistice întocmite de unitățile de învățământ.

Precizări metodologice

Datele privind învățământul (rețeaua unităților școlare, copii în grădinițe, elevi, studenți, personal didactic) se referă la: învățământul preșcolar; învățământul primar (clasele I-IV); învățământul gimnazial (clasele V-VIII); învățământul special pentru copii cu deficiențe (clasele I-VIII); învățământul liceal; învățământul profesional de ucenici; învățământul postliceal și de maiștri; învățământul superior (institute, universități, academii).

Datele privind învățământul preuniversitar se referă la învățământul public, particular, cooperatist; datele privind învățământul universitar sunt prezentate pentru sectorul public și privat.

În numărul studenților sunt cuprinși și cei care urmează învățământul de subingineri, învățământul superior de scurtă durată (colegii), învățământul pedagogic de 3 ani precum și studenții străini care studiază în România. Nu sunt cuprinși studenții români care studiază în străinătate.

Personalul didactic a fost înregistrat numai la tipurile de școli în care au funcția de bază sau predau numărul cel mai mare de ore; sunt cuprinși și maiștri instructori care desfășoară activitate de învățământ.

**ABSOLVENȚII DIN INVĂȚĂMÂNTUL DE TOATE GRADELE
IN ANUL ȘCOLAR (UNIVERSITAR) 2006/2007**

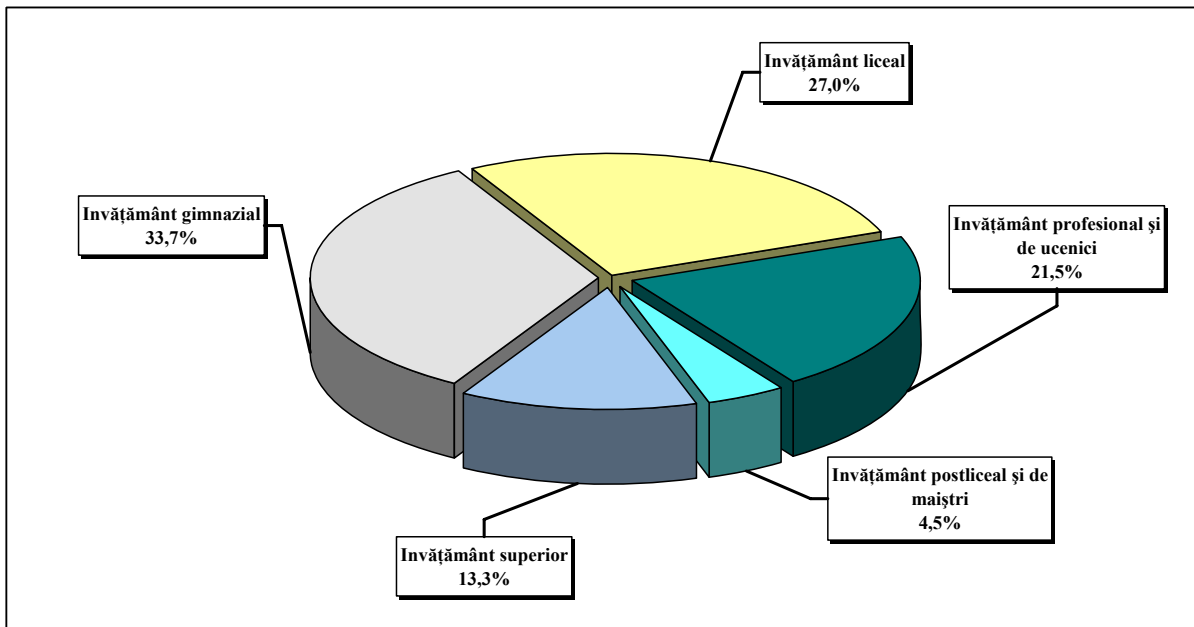

**PERSONALUL DIDACTIC DIN INVĂȚĂMÂNTUL DE TOATE GRADELE
IN ANUL ȘCOLAR (UNIVERSITAR) 2007/2008**

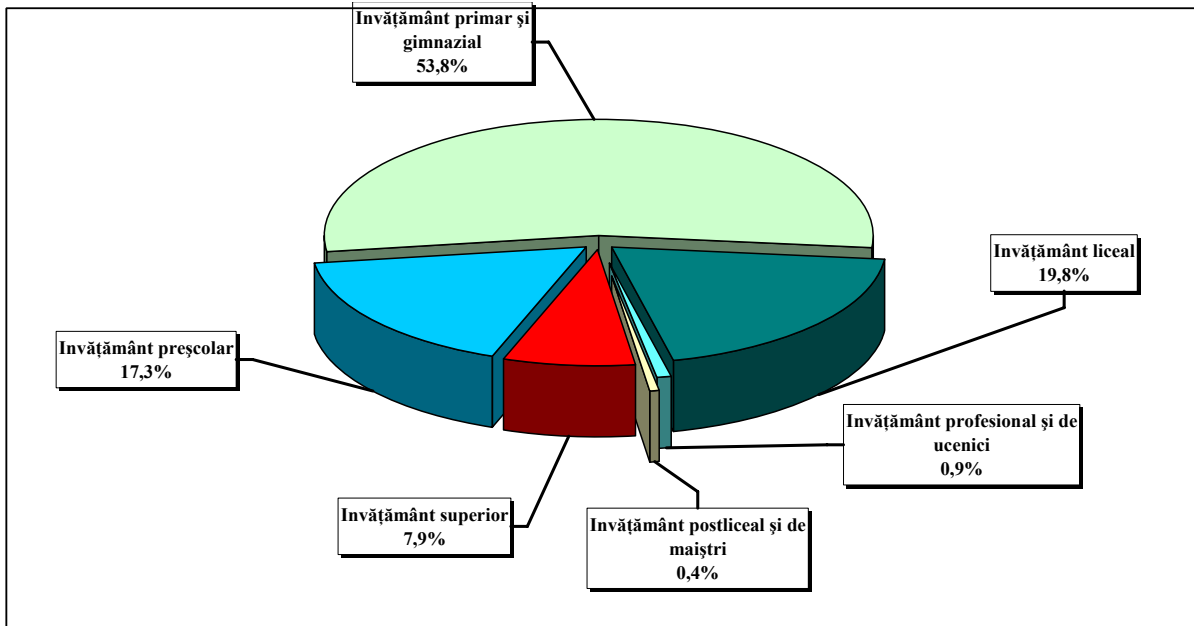

**7.1. INVĂȚĂMÂNTUL DE TOATE GRADELE
(zi, seral și fără frecvență)**

	2001 / 2002	2002 / 2003	2003 / 2004	2004 / 2005	2005 / 2006	2006 / 2007	2007 / 2008
INVĂȚĂMÂNTUL DE TOATE GRADELE							
Număr unități	899	892	896	700	698	308	262
Populația școlară	115607	114346	114060	113217	111991	110582	110582
Copii în grădinițe	20213	20671	20488	20985	21442	21635	21760
Elevi - total	85929	84043	82556	80670	78832	77582	77027
- Invățământ de zi	82681	81855	80751	79057	76755	74962	73818
- Invățământ seral	3248	2188	1805	248	290	582	432
- Invățământ fără frecvență	-	-	-	1365	1787	2038	2777
Studenți - total	9465	9632	11016	11562	11717	11365	11795
- Invățământ de zi	7362	7468	8893	9409	10036	9974	10418
- Invățământ seral	50	53	24	11	7	-	-
- Invățământ fără frecvență	2053	2111	2099	2142	1674	1391	1377
Personal didactic	8646	8468	8531	8578	8450	8519	8377
INVĂȚĂMÂNT PREȘCOLAR							
Grădinițe	421	421	425	429	427	81	80
Copii înscriși	20213	20671	20488	20985	21442	21635	21760
Personal didactic	1278	1283	1255	1298	1331	1393	1448
INVĂȚĂMÂNT PRIMAR ȘI GIMNAZIAL ¹⁾							
Școli	434	428	424	225	225	181	136
Elevi înscriși	59762	57197	55705	53260	51409	50466	49652
Personal didactic	5055	4804	4861	4835	4705	4671	4509
INVĂȚĂMÂNT LICEAL							
Licee	37	36	39	39	37	37	37
Elevi înscriși	17482	17871	17998	18145	17942	18587	19302
Personal didactic	1625	1596	1700	1734	1682	1694	1656
INVĂȚĂMÂNT PROFESIONAL ȘI DE UCENICI							
Școli	2	2	2	2	2	2	2
Elevi înscriși	5490	5928	6253	6748	6873	6208	5500
Personal didactic	69	74	60	59	71	78	72
INVĂȚĂMÂNT POSTLICEAL ȘI DE MAIȘTRI							
Școli	2	2	3	2	3	3	3
Elevi înscriși	3195	3047	2600	2517	2608	2321	2573
Personal didactic	67	87	56	29	27	26	33
INVĂȚĂMÂNT SUPERIOR ²⁾							
Institute	3	3	3	3	4	4	4
Facultăți	16	17	19	19	19	21	17
Studenți înscriși	9465	9632	11016	11562	11717	11365	11795
Personal didactic	552	624	599	623	634	657	659
REVIN LA 1000 LOCUITORI							
Elevi - total	143	143	141	138	135	133	132

¹⁾ Inklusiv școli pentru copii cu deficiențe;

²⁾ Inklusiv învățământ superior privat.

Notă: Incepând cu anul școlar 2003-2004, școlile profesionale s-au transformat în școli de arte și meserii, iar învățământul de ucenici s-a desființat.

**7.2. POPULAȚIA ȘCOLARĂ DIN INVĂȚĂMÂNTUL
DE TOATE GRADELE, PE SEXE
(zi, seral și fără frecvență)**

	2001 / 2002	2002 / 2003	2003 / 2004	2004 / 2005	2005 / 2006	2006 / 2007	2007 / 2008
POPULAȚIA ȘCOLARĂ							
Total	115607	114346	114060	113217	111991	110582	110582
- Masculin	58177	57129	57215	56928	56177	55393	55076
- Feminin	57430	57217	56845	56289	55814	55189	55506
INVĂȚĂMÂNTUL PREȘCOLAR							
Total	20213	20671	20488	20985	21442	21635	21760
- Masculin	10428	10537	10511	10746	11047	11067	11147
- Feminin	9785	10134	9977	10239	10395	10568	10613
INVĂȚĂMÂNTUL PRIMAR ȘI GIMNAZIAL							
Total	59762	57197	55705	53260	51409	50466	49652
- Masculin	30777	29638	28835	27530	26528	26092	25691
- Feminin	28985	27559	26870	25730	24881	24374	23961
INVĂȚĂMÂNTUL LICEAL							
Total	17482	17871	17998	18145	17942	18587	19302
- Masculin	7798	7837	8020	8246	8328	8893	9355
- Feminin	9684	10034	9978	9899	9614	9694	9947
INVĂȚĂMÂNTUL PROFESIONAL ȘI DE UCENICI							
Total	5490	5928	6253	6748	6873	6208	5500
- Masculin	3711	3950	4040	4277	4315	3940	3497
- Feminin	1779	1978	2213	2471	2558	2268	2003
INVĂȚĂMÂNTUL POSTLICEAL DE MAIȘTRI							
Total	3195	3047	2600	2517	2608	2321	2573
- Masculin	1241	1126	1041	1064	1039	757	712
- Feminin	1954	1921	1559	1453	1569	1564	1861
INVĂȚĂMÂNTUL SUPERIOR							
Total	9465	9632	11016	11562	11717	11365	11795
- Masculin	4222	4041	4768	5065	4920	4644	4674
- Feminin	5243	5591	6248	6497	6797	6721	7121

**7.3. INVĂȚĂMÂNTUL PREUNIVERSITAR DUPĂ LIMBA DE PREDARE
(zi, seară și fără frecvență)**

	2001 / 2002	2002 / 2003	2003 / 2004	2004 / 2005	2005 / 2006	2006 / 2007	2007 / 2008
COPII ȘI ELEVII INSCRIȘI							
Total	97457	95739	94191	92390	90793	90688	90714
- Limba română	65496	63880	62834	61226	60192	60031	60216
- Limba maghiară	30864	30772	30133	30021	29431	29447	29282
- Limba germană	1097	1087	1205	1121	1136	1156	1176
- Limba romanes	-	-	19	22	34	54	40
<i>Invățământul preșcolar</i>	20213	20671	20488	20985	21442	21635	21760
- Limba română	12455	12707	12656	12872	13239	13283	13494
- Limba maghiară	7494	7711	7534	7769	7814	7904	7844
- Limba germană	264	253	279	322	355	394	382
- Limba romanes	-	-	19	22	34	54	40
<i>Invățământul primar și gimnazial</i>	59762	57197	55705	53260	51409	50466	49652
- Limba română	39784	37919	36764	34913	33561	32869	32264
- Limba maghiară	19382	18715	18389	17807	17300	17050	16812
- Limba germană	596	563	552	540	548	547	576
<i>Invățământul liceal</i>	17482	17871	17998	18145	17942	18587	19302
- Limba română	13257	13254	13414	13441	13392	13879	14366
- Limba maghiară	3988	4346	4210	4445	4317	4493	4718
- Limba germană	237	271	374	259	233	215	218
PERSONAL DIDACTIC							
Total	7958	7683	7816	7867	7718	7758	7613
- Limba română	6327	6119	6195	6269	6183	6234	6148
- Limba maghiară	1611	1544	1598	1563	1496	1474	1436
- Limba germană	20	20	23	35	39	50	29
<i>Invățământul preșcolar</i>	1278	1283	1255	1298	1331	1393	1448
- Limba română	983	956	943	959	987	1044	1116
- Limba maghiară	295	327	309	322	325	321	323
- Limba germană	-	-	3	17	19	28	9
<i>Invățământul primar și gimnazial</i>	5055	4804	4861	4835	4705	4671	4509
- Limba română	3888	3716	3784	3740	3691	3672	3565
- Limba maghiară	1147	1068	1057	1077	994	977	924
- Limba germană	20	20	20	18	20	22	20
<i>Invățământul liceal</i>	1625	1596	1700	1734	1682	1694	1656
- Limba română	1456	1447	1468	1570	1505	1518	1467
- Limba maghiară	169	149	232	164	177	176	189

**7.4. ABSOLVENȚII DIN ÎNVĂȚĂMÂNTUL DE TOATE GRADELE
(învățământul de zi, seral și fără frecvență)**

	2001 / 2002	2002 / 2003	2003 / 2004	2004 / 2005	2005 / 2006	2006 / 2007
TOTAL JUDEȚ	14836	15902	15882	17388	16804	16488
Învățământ gimnazial ¹⁾	7224	7183	7099	6510	5722	5560
Învățământ liceal - total din care:	3400	4164	4280	4311	4310	4453
• Filieră tehnologică	1733	1447	1665	1658	1634	1884
- Licee cu profil tehnic	1214	933	1092	1069	1040	1268
- Licee agricole și silvice	329	202	175	184	157	199
- Licee economice administrative și de servicii	190	312	398	405	437	417
• Filieră teoretică	1470	2409	2328	2305	2322	2203
- Licee teoretice	1470	2409	2328	2305	2322	2203
• Filieră vocațională	197	308	287	348	354	366
- Licee profil pedagogic	77	143	66	84	86	87
- Licee de artă	47	46	91	90	91	89
- Licee profil sportiv	50	89	102	119	117	129
- Licee profil teologic	23	30	28	55	60	61
Învățământ profesional și de ucenici	1532	1704	1706	3619	3710	3553
Școli postliceale și de maiștri	1335	1091	1037	899	917	737
Învățământ superior ²⁾	1345	1760	1760	2049	2145	2185

¹⁾ Exclusiv învățământul special.

²⁾ Inclusiv învățământul superior privat.

**7.5. PERSONALUL DIDACTIC DIN INVĂȚĂMÂNTUL
DE TOATE GRADELE PE SEXE**

	2001 / 2002	2002 / 2003	2003 / 2004	2004 / 2005	2005 / 2006	2006 / 2007	2007 / 2008
PERSONAL DIDACTIC	8646	8468	8531	8578	8450	8519	8377
INVĂȚĂMÂNT PREȘCOLAR							
Total	1278	1283	1255	1298	1331	1393	1448
INVĂȚĂMÂNT PRIMAR ȘI GIMNAZIAL							
Total	5055	4804	4861	4835	4705	4671	4509
- Masculin	1259	1215	1340	1276	1237	1204	1150
- Feminin	3796	3589	3521	3559	3468	3467	3359
INVĂȚĂMÂNT LICEAL							
Total	1625	1596	1700	1734	1682	1694	1656
- Masculin	707	674	699	691	659	672	626
- Feminin	918	922	1001	1043	1023	1022	1030
INVĂȚĂMÂNT PROFESIONAL ȘI DE UCENICI							
Total	69	74	60	59	71	78	72
- Masculin	49	46	36	34	38	39	35
- Feminin	20	28	24	25	33	39	37
INVĂȚĂMÂNT POSTLICEAL ȘI DE MAIȘTRI							
Total	67	87	56	29	27	26	33
- Masculin	13	31	24	6	10	5	10
- Feminin	54	56	32	23	17	21	23
INVĂȚĂMÂNT SUPERIOR							
Total	552	624	599	623	634	657	659
- Masculin	310	344	314	331	321	335	334
- Feminin	242	280	285	292	313	322	325

**7.6. INVĂȚĂMÎNTUL LICEAL PE TIPURI DE LICEE
(învățământ de zi și seral)**

	Licee	Elevi înscriși		Personal didactic	
		Total	Feminin	Total	Feminin
2001/2002					
TOTAL	37	17482	9684	1625	918
Licee profil tehnic	11	5081	1866	539	290
Licee agricole și silvice	6	1078	556	196	92
Licee teoretice	16	8937	5621	694	411
Licee economice, administrative și de servicii	1	1238	889	57	43
Licee profil pedagogic	1	389	368	45	33
Licee de artă	1	301	177	41	21
Licee cu profil sportiv	1	323	109	53	28
Seminarii teologice	-	135	98	-	-
2002/2003					
TOTAL	36	17871	10034	1596	922
Licee profil tehnic	12	4579	1767	551	299
Licee agricole și silvice	4	905	421	143	59
Licee teoretice	16	9652	6021	622	383
Licee economice, administrative și de servicii	1	1438	1008	49	40
Licee profil pedagogic	1	393	372	39	25
Licee de artă	1	336	200	115	76
Licee cu profil sportiv	1	396	126	77	40
Seminarii teologice	-	172	119	-	-
2003/2004					
TOTAL	39	17998	9978	1700	1001
Licee profil tehnic	13	4595	1721	619	341
Licee agricole și silvice	3	784	340	73	30
Licee teoretice	18	9524	5960	739	450
Licee economice, administrative și de servicii	1	1703	1129	58	46
Licee profil pedagogic	1	332	313	38	31
Licee de artă	1	402	233	115	76
Licee cu profil sportiv	1	453	143	34	13
Licee cu profil teologic	1	205	139	24	14
2004/2005					
TOTAL	39	18145	9899	1734	1043
Licee profil tehnic	12	4879	1829	586	329
Licee agricole și silvice	3	703	282	97	43
Licee teoretice	18	9396	5799	749	465
Licee economice, administrative și de servicii	2	1734	1121	96	62
Licee profil pedagogic	1	344	322	48	38
Licee de artă	1	382	217	112	85
Licee cu profil sportiv	1	452	143	36	13
Licee cu profil teologic	1	255	186	10	8

- continuare -

	Licee	Elevi înscriși		Personal didactic	
		Total	Feminin	Total	Feminin
2005/2006					
TOTAL	37	17942	9614	1682	1023
Licee profil tehnic	13	4886	1752	625	366
Licee agricole și silvice	3	540	219	92	44
Licee teoretice	15	9363	5700	668	408
Licee economice, administrative și de servicii	2	1742	1104	94	66
Licee profil pedagogic	1	338	321	43	37
Licee de artă	1	368	213	110	81
Licee cu profil sportiv	1	450	133	37	13
Licee cu profil teologic	1	255	172	13	8
2006/2007					
TOTAL	37	18587	9694	1694	1022
Licee profil tehnic	13	5432	1944	624	361
Licee agricole și silvice	4	463	181	91	43
Licee teoretice	14	9427	5545	673	413
Licee economice, administrative și de servicii	2	1900	1212	101	66
Licee profil pedagogic	1	297	284	44	37
Licee de artă	1	386	223	115	84
Licee cu profil sportiv	1	428	126	35	13
Licee cu profil teologic	1	254	179	11	5
2007/2008					
TOTAL	37	19302	9947	1656	1030
Licee profil tehnic	17	5925	2094	745	436
Licee agricole și silvice	1	146	56	-	-
Licee teoretice	14	9634	5522	644	403
Licee economice, administrative și de servicii	1	2312	1535	60	48
Licee profil pedagogic	1	262	247	42	37
Licee de artă	1	373	210	114	83
Licee cu profil sportiv	1	406	116	36	14
Licee cu profil teologic	1	244	167	15	9

7.7. ÎNVĂȚĂMÎNTUL PRIMAR ȘI GIMNAZIAL PENTRU COPII CU DEFICIENȚE

	2001 / 2002	2002 / 2003	2003 / 2004	2004 / 2005	2005 / 2006	2006 / 2007	2007 / 2008
Școli	2	2	2	2	2	2	2
Elevi înscriși	669	587	464	391	297	328	304
- feminin	269	246	198	176	134	152	142
Personal didactic	132	117	125	127	130	128	122
Baza materială							
- săli de clasă și cabinete școlare	52	51	35	39	24	25	26
- laboratoare școlare	-	-	-	-	-	-	-
- săli de gimnastică	4	3	3	3	2	2	2
- ateliere școlare	4	4	4	4	2	1	2

7.8. BAZA MATERIALĂ A INVĂȚĂMÂNTULUI DE TOATE GRADELE

	2001	2002	2003	2004	2005	2006	2007
SĂLI DE CLASĂ ȘI CABINETE ȘCOLARE							
TOTAL	4010	4048	4088	4064	4094	4103	4049
din care în:							
Școli generale	2817	2867	2896	2827	2865	2848	2891
Școli generale pentru deficienți	52	51	35	39	24	25	26
Licee - total	960	921	971	987	980	979	959
Școli profesionale și de ucenici	36	38	38	38	38	38	38
Școli postliceale și de maiștri	22	15	8	14	17	28	28
Invățământul superior public	95	121	114	114	125	140	66
Invățământul superior privat	28	35	26	45	45	45	41
LABORATOARE ȘCOLARE							
TOTAL	505	478	497	519	546	567	506
din care în:							
Școli generale	232	229	226	232	243	249	259
Școli generale pentru deficienți	-	-	-	-	-	-	-
Licee - total	167	157	168	168	169	167	165
Școli profesionale și de ucenici	2	3	2	2	2	2	2
Școli postliceale și de maiștri	3	4	3	5	6	9	6
Invățământul superior public	89	77	85	85	85	99	37
Invățământul superior privat	12	8	13	27	41	41	37
ATELIERE ȘCOLARE							
TOTAL	267	243	208	197	191	166	165
din care în:							
Școli generale	89	74	65	58	44	40	37
Școli generale pentru deficienți	4	4	4	4	2	1	2
Licee - total	135	125	106	104	107	100	97
Școli profesionale și de ucenici	27	28	25	24	24	13	13
Școli postliceale și de maiștri	3	3	-	-	7	5	7
Invățământul superior public	9	8	7	7	7	7	8
Invățământul superior privat	-	1	1	-	-	-	1
SĂLI DE GIMNASTICĂ							
TOTAL	206	202	184	200	193	198	191
din care în:							
Școli generale	157	154	137	147	142	144	141
Școli generale pentru deficienți	4	3	3	3	2	2	2
Licee - total	37	36	35	38	39	43	41
Școli profesionale și de ucenici	2	3	2	2	2	2	2
Școli postliceale și de maiștri	-	-	-	1	1	1	1
Invățământul superior public	6	6	7	7	7	6	3
Invățământul superior privat	-	-	-	2	-	-	1

CAPITOLUL 8

CULTURĂ - SPORT

- ◆ Cultură
- ◆ Sport

CUPRINS

CULTURĂ

- 8.1. Numărul și activitatea bibliotecilor
- 8.2. Teatre și instituții muzicale
- 8.3. Muzee
- 8.4. Radio și televiziune

SPORT

- 8.5. Activitatea sportivă

Sursa datelor

Anuarul Statistic al României - ediția 2008.
Rapoarte statistice completate de unitățile de cultură: muzee, teatre și instituții muzicale, biblioteci.
Date furnizate de S.C. Romtelecom S.A. - Unitatea Regională Brașov, Direcția Regională de Poștă Brașov - Oficiul Județean de Poștă Mureș, S.C. Electrica Transilvania Sud S.A. - Sucursala Târgu Mureș.

Precizări metodologice

Biblioteca reprezintă orice colecție organizată de cărți, reviste cotidiene și necotidiene, imprimate și orice alte documente, grafice sau audio-vizuale, precum și serviciile personalului de specialitate însărcinat să faciliteze utilizarea acestora de către persoane fizice (cititori) în scop de informare, educație sau recreere.

În numărul volumelor din biblioteci s-au cuprins cărțile, broșurile, colecțiile de ziare și reviste care au minimum 5 pagini precum și materiale audio-vizuale (casete cu benzi magnetice, diafilme, etc.) .

Cititor - persoana fizică ce a împrumutat pentru acasă (sau a consultat la sediul bibliotecii) cel puțin o dată într-un an calendaristic o carte, broșură sau o altă publicație aparținând unei biblioteci.

În numărul secțiilor pe ramura de sport, aparținând cluburilor și asociațiilor sportive, sunt cuprinse cele care s-au afiliat la federațiile naționale sportive.

Sportivii legitimați sunt cei aflați în evidența federațiilor naționale, care participă la sistemul competițional organizat de către acestea. Nu sunt cuprinși sportivii aflați în evidența comisiilor județene pe ramură de sport și cei care practică activități sportive necompetiționale. În numărul antrenorilor sau arbitrilor au fost cuprinși cei care au o calificare recunoscută de federațiile naționale și au desfășurat activitate în anii respectivi.

8.1. NUMĂRUL ȘI ACTIVITATEA BIBLIOTECILOR

	2001	2002	2003	2004	2005	2006	2007
BIBLIOTECI - TOTAL							
- Unități - număr	429	407	406	415	413	407	404
- Volume existente - mii	4549	4499	4478	4475	4457	4479	4542
- Cititori înscriși - mii	152	169	196	151	127	127	120
- Volume eliberate - mii	1831	2048	1649	1818	1710	1647	1586
BIBLIOTECI NAȚIONALE							
- Unități - număr	-	-	-	-	-	-	-
- Volume existente - mii	271	219	219	219	219	219	220
- Cititori înscriși - mii	1	1	0,1	*)	*)	*)	*)
- Volume eliberate - mii	3	4	3	3	3	3	3
BIBLIOTECI ALE INSTITUȚIILOR DE ÎNVĂȚĂMÂNT SUPERIOR							
- Unități - număr	4	4	4	4	4	4	4
- Volume existente - mii	414	421	426	402	408	415	424
- Cititori înscriși - mii	14	17	17	13	14	10	10
- Volume eliberate - mii	248	420	193	248	204	187	126
BIBLIOTECI ȘCOLARE							
- Unități - număr	334	316	316	324	327	320	316
- Volume existente - mii	1827	1845	1808	1814	1844	1840	1863
- Cititori înscriși - mii	81	90	97	84	61	64	60
- Volume eliberate - mii	609	612	533	636	587	589	623
BIBLIOTECI PUBLICE							
- Unități - număr	91	87	86	87	82	83	84
- Volume existente - mii	2037	2013	2025	2040	1985	2005	2035
- Cititori înscriși - mii	57	61	81	55	52	53	49
- Volume eliberate - mii	971	1013	920	931	916	868	833

8.2. TEATRE ȘI INSTITUȚII MUZICALE

	2001	2002	2003	2004	2005	2006	2007
UNITĂȚI (la sfârșitul anului)							
TOTAL, din care:	7	7	7	7	7	8	8
- Teatre dramatice	2	2	2	2	2	2	2
- Teatre de păpuși și marionete	2	2	2	2	2	2	2
- Ansambluri artistice	2	2	2	2	2	3	3
- Filarmonici și orchestre simfonice	1	1	1	1	1	1	1
SPECTACOLE ȘI CONCERTE							
TOTAL, din care în:	782	754	789	846	765	1024	751
- Teatre dramatice	193	206	228	238	215	162	135
- Teatre de păpuși și marionete	400	413	388	405	350	363	322
- Ansambluri artistice	104	51	75	111	104	399	197
- Filarmonici și orchestre simfonice	85	84	98	92	96	100	97
SPECTATORI ȘI AUDITORI – mii							
TOTAL, din care în:	114	101	125	212	138	142	129
- Teatre dramatice	31	36	35	31	30	14	12
- Teatre de păpuși și marionete	43	41	39	46	38	38	38
- Ansambluri artistice	30	11	33	120	53	73	66
- Filarmonici și orchestre simfonice	10	12	19	15	16	17	13

8.3. MUZEE

	2001	2002	2003	2004	2005	2006	2007
Unități - total (la sfârșitul anului)	8	8	8	12	15	15	16
Vizitatori - mii	331	241	253	340	351	380	373

8.4. RADIO ȘI TELEVIZIUNE
- la sfârșitul anului -

	2001	2002	2003	2004	2005	2006	2007
Stații de radiodifuziune	12	12	11	15	17	22	23
Abonamente la radio	87727	80051	129431	146757	145626	145965	145456
Stații de televiziune (principale și secundare)	10	10	10	10	14	22	23
Abonamente la televiziune	107522	101764	130805	157910	152677	152351	161234
Revin la 1000 locuitori							
Abonamente la radio	146	136	221	251	250	250	250
Abonamente la televiziune	179	173	223	270	262	261	277

8.5. ACTIVITATEA SPORTIVĂ

	2001	2002	2003	2004	2005	2006	2007
Secții sportive	302	171	174	215	91	96	107
Sportivi legitimați - total	5647	5651	5875	7076	2619	3149	3679
Antrenori și instructori	257	199	193	170	157	210	241
Arbitri	272	310	178	217	95	96	96

CAPITOLUL 9

LOCUIŢE

- ◆ Locuințe
- ◆ Canalizare publică

CUPRINS

LOCUIŢE

- 9.1. Fondul de locuințe pe forme de proprietate
- 9.2. Locuințe terminate, după sursa de finanțare
- 9.3. Locuințe terminate, după numărul camerelor de locuit

CANALIZARE PUBLICĂ

- 9.4. Canalizare publică și spații verzi

Sursa datelor

Recensământul populației și locuințelor din 7 ianuarie 1992 și 18 martie 2002.

Rapoarte statistice transmise de către unitățile din subordinea ministerelor, altor autorități publice centrale, consiliului județean și consiliilor locale, organizațiilor cooperatiste și obștești, precum și de agenții economici cu capital privat.

Anuarul Statistic al României - ediția 2008.

Precizări metodologice

Fondul de locuințe s-a determinat pe baza datelor obținute de la recensământul populației și locuințelor din anii 1992 și 2002, ținând seama de modificările intervenite în cursul fiecărui an, astfel:

- intrările prin construcții de locuințe noi și prin schimbarea unor spații cu altă destinație, în locuințe;
- ieșirile prin demolări, respectiv prin schimbarea locuințelor în spații cu altă destinație.

Gruparea fondului de locuințe pe forme de proprietate s-a realizat astfel:

- proprietatea publică se referă la locuințele din sectorul de stat;
- proprietatea privată cuprinde locuințele aflate în proprietatea personală a populației și a agenților economici cu capital privat;
- la alte forme de proprietate s-au inclus locuințele aflate în proprietatea organizațiilor și asociațiilor cooperatiste de producție, de consum și de credit, a organizațiilor și asociațiilor cu scop nelucrative și a cultelor religioase.

Locuințele terminate din fondurile publice și cooperatiste cuprind și locuințele pentru care, prin legea bugetului de stat, s-au acordat subvenții.

Locuința terminată în cursul unui an este construcția cu această destinație, terminată complet în anul de referință, care nu a existat anterior și ale cărei elemente, inclusiv fundația, s-au construit pentru prima dată.

Numărul localităților cu rețea de canalizare publică conțin municipii, orașe, comune și sate până în anul 2001, iar începând cu anul 2002 conțin municipii, orașe și comune.

FONDUL DE LOCUINȚE PE FORME DE PROPRIETATE
- la sfârșitul anului -

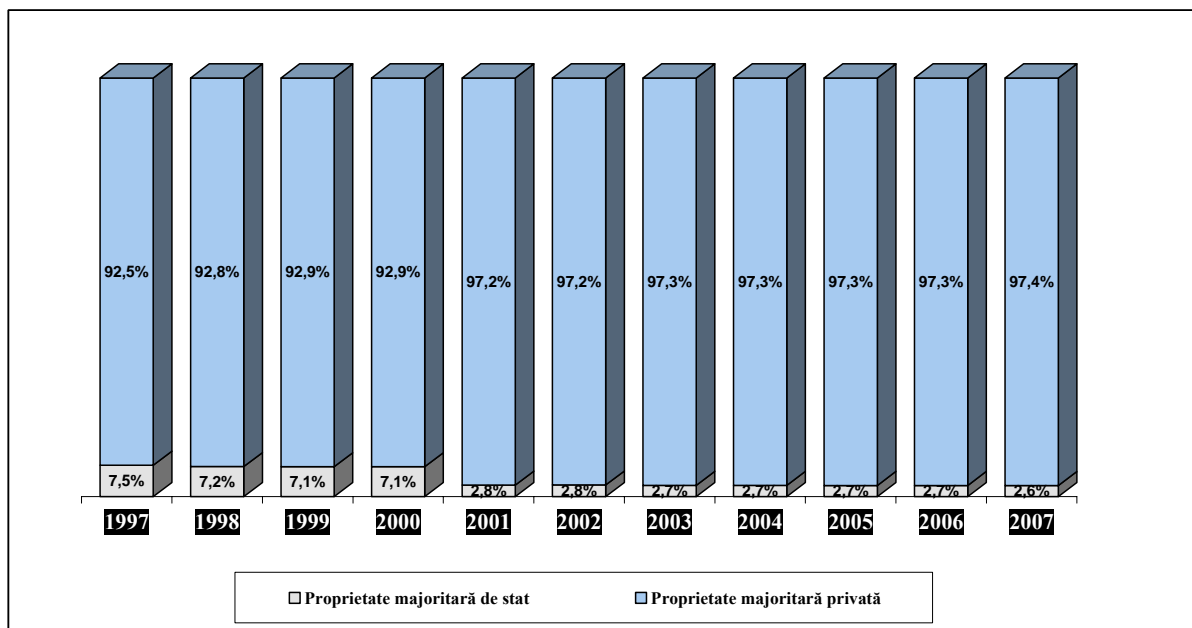

LOCUIȚE TERMINATE, DUPĂ SURSA DE FINANȚARE

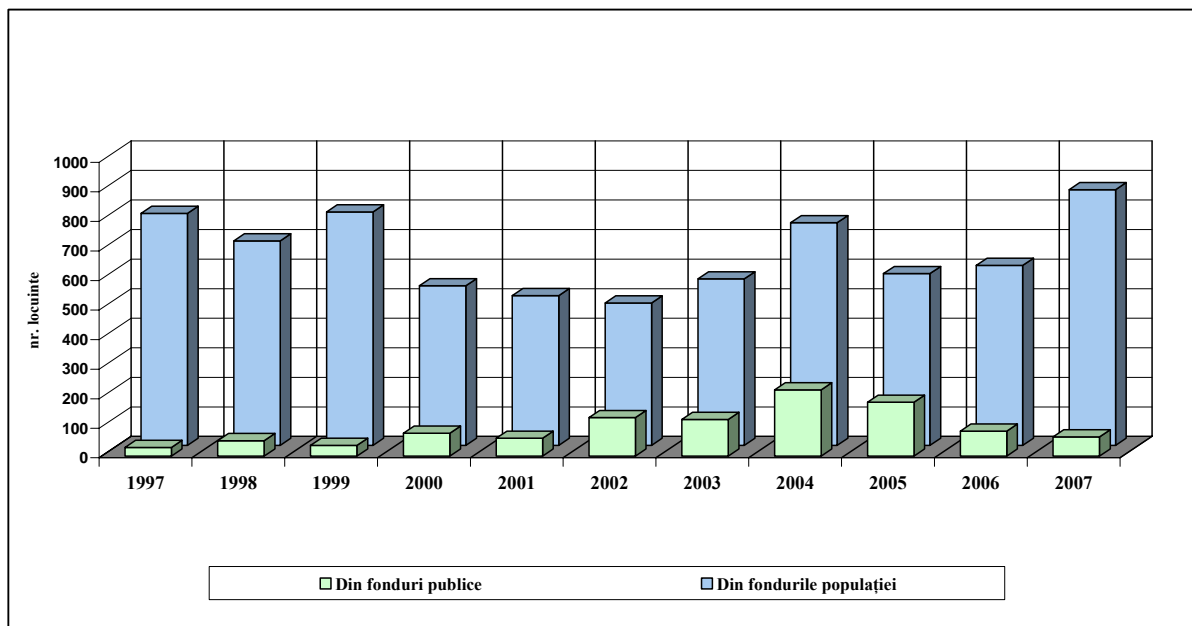

9.1. FONDUL DE LOCUINȚE PE FORME DE PROPRIETATE
- la sfârșitul anului -

	Numărul locuințelor	Numărul camerelor de locuit	Suprafața locuibilă - mii mp -
2001			
TOTAL	217032	499246	8241
- Proprietate majoritară de stat	5980	9843	182
- Proprietate majoritară privată	211052	489403	8059
2002			
TOTAL	217402	501113	8286
- Proprietate majoritară de stat	6043	9942	184
- Proprietate majoritară privată	211359	491171	8102
2003			
TOTAL	217972	504013 ¹⁾	8392 ¹⁾
- Proprietate majoritară de stat	5877	9627	178
- Proprietate majoritară privată	212095	494386 ¹⁾	8215 ¹⁾
2004			
TOTAL	218753	506801	8458
- Proprietate majoritară de stat	5884	9718	177
- Proprietate majoritară privată	212869	497083	8281
2005			
TOTAL	219386	509362	8525
- Proprietate majoritară de stat	5856	9673	175
- Proprietate majoritară privată	213530	499689	8350
2006			
TOTAL	219928	511977	8587
- Proprietate majoritară de stat	5868	9671	174
- Proprietate majoritară privată	214060	502306	8413
2007			
TOTAL	220689	515478	8669
- Proprietate majoritară de stat	5825	9556	172
- Proprietate majoritară privată	214864	505922	8497

¹⁾ Date rectificat față de cele publicate anterior.

9.2. LOCUINȚE TERMINATE DUPĂ SURSA DE FINANȚARE

	2001	2002	2003	2004	2005	2006	2007
TOTAL							
Numărul locuințelor	567	612	687	977	772	693	930
Suprafața, mp:							
-construită	94787	92877	104436	137198	114478	113646	158753
-utilă	73124	69752	80233	103210	87817	88286	125910
-locuibilă	45261	43366	49519	68826	63160	60725	84836
DIN FONDURI PUBLICE							
Numărul locuințelor	60	130	124	224	182	84	65
Suprafața, mp:							
-construită	8262	9982	9330	21077	14330	6162	5182
-utilă	5384	6192	6275	13337	8501	3832	4069
-locuibilă	2927	3715	3765	8667	5077	2299	2283
DIN FONDURILE POPULAȚIEI							
Numărul locuințelor	507	482	563	753	581	609	865
Suprafața, mp:							
-construită	86525	82895	95106	116121	99525	107484	153571
-utilă	67740	63560	73958	89873	78837	84454	121841
-locuibilă	42334	39651	45754	60159	57772	58426	82553

**9.3. LOCUINȚE TERMINATE
DUPĂ NUMĂRUL CAMERELOR DE LOCUIT**

	2001	2002	2003	2004	2005	2006	2007
TOTAL din care:	567	612	687	977	772	693	930
- cu o cameră	16	87	100	42	106	55	36
- cu două camere	156	180	176	352	164	93	102
- cu trei camere	198	139	152	253	186	177	229
- cu patru camere	75	105	139	202	180	179	279
- cu cinci camere și peste	122	101	120	128	136	189	284

**9.4. CANALIZARE PUBLICĂ ȘI SPAȚII VERZI
- la sfârșitul anului -**

	2001	2002	2003	2004	2005	2006	2007
Numărul localităților cu canalizare publică - total, din care:	38	32	34	33	35	35	35
- municipii și orașe	7	7	10	11	11	11	11
Lungimea simplă a conductelor de canalizare - km	550,7	555,7	582,6	577,9	594,7	630,6	662,5
Suprafața spațiilor verzi din municipii și orașe - ha	317	452	467	474	475	508	539

CAPITOLUL 10

CONTURI NAȚIONALE

CUPRINS

CONTURI NAȚIONALE

10.1. Produsul intern brut

10.2. Valoarea adăugată brută pe ramuri de activitate

Sursa datelor

Anuarul Statistic al României 2008.

Precizări metodologice

Produsul intern brut (PIB), principalul agregat macroeconomic al contabilității naționale, reprezintă rezultatul final al activității de producție a unităților producătoare rezidente.

Regionalizarea produsului intern brut presupune regionalizarea valorii adăugate brute, a impozitelor pe produs și a subvențiilor pe produs.

Echivalentul regional / județean al produsului intern brut (PIB) la preț de piață este produsul intern brut regional / județean (PIBR) evaluat la prețurile pieței, pe baza relației:

$PIBR = VABR + IP + TV - SP$, unde:

PIBR = Produsul intern brut regional / județean

VABR= Valoarea adăugată brută regională / județeană

IP = Impozitele pe produse, inclusiv taxa pe valoarea adăugată

TV = Taxele vamale (drepturi asupra importurilor)

SP = Subvențiile pe produse

Valoarea adăugată brută măsoară excedentul valorii bunurilor și serviciilor produse peste valoarea bunurilor și serviciilor consumate pentru producție, reprezentând valoarea nou creată în procesul de producție.

10.1. PRODUSUL INTERN BRUT

Județul Mureș	- prețuri curente -				
	2002	2003	2004	2005	2006
Produsul intern brut - mil. lei (RON)	3975,3	5438,6	6213,5	6888,0	8174,1
Produsul intern brut / locuitor - lei (RON)	6756,6	9281,0	10637,9	11807,0	14015,7

Notă: Datele pentru perioada 2002-2005 sunt revizuite, iar pentru anul 2006 sunt definitive.

10.2. VALOAREA ADĂUGATĂ BRUTĂ PE RAMURI DE ACTIVITATE

Județul Mureș	- mil lei (RON) prețuri curente -				
	2002	2003	2004	2005	2006
Valoarea adăugată brută - total	3557,9	4830,3	5541,5	6072,6	7206,3
Agricultură, vânătoare, silvicultură	521,9	734,0	910,8	762,8	787,4
Pescuit și piscicultură	0,0	0,3	0,2	0,1	0,2
Industria extractivă	4,2	99,1	5,6	5,8	225,6
Industria prelucrătoare	995,3	1348,1	1602,4	1760,5	2031,3
Energie electrică și termică, gaze și apă	188,3	213,1	273,9	281,8	270,8
Construcții	273,1	303,6	302,3	305,6	467,5
Comerț	345,3	554,3	480,5	579,3	852,1
Hoteluri și restaurante	53,3	89,4	119,2	149,8	165,3
Transporturi, depozitare și comunicații	298,2	343,9	444,6	485,9	518,4
Intermedieri financiare	82,6	73,0	93,0	97,6	89,7
Tranzacții imobiliare, închirieri și activități de servicii prestate în principal întreprinderilor	320,6	389,1	511,3	666,0	725,6
Administrație publică și apărare; asigurări sociale din sistemul public	109,5	238,0	231,6	254,8	284,8
Învățământ	123,1	161,3	205,6	264,2	288,3
Sănătate și asistență socială	123,8	163,1	203,7	282,8	279,1
Alte activități de servicii colective, sociale și personale	118,7	120,0	156,8	175,6	220,2

Notă: Datele pentru perioada 2002-2005 sunt revizuite, iar pentru anul 2006 sunt definitive.

CAPITOLUL 11

REZULTATE ȘI PERFORMANȚE ALE INTREPRINDERILOR

CUPRINS

REZULTATE ȘI PERFORMANȚE ALE ÎNTREPRINDERILOR

- 11.1. Număr de unități active, pe activități ale economiei naționale, în anul 2006
- 11.2. Cifra de afaceri realizată de unitățile active, pe activități ale economiei naționale, în anul 2006
- 11.3. Cheltuieli cu personalul efectuate de unitățile active, pe activități ale ec. naționale, în anul 2006
- 11.4. Număr mediu de persoane ocupate în unitățile active, pe activități ale ec. naționale, în anul 2006
- 11.5. Număr mediu de salariați în unitățile active, pe activități ale economiei naționale, în anul 2006
- 11.6. Investiții brute efectuate de unitățile active, pe activități ale economiei naționale, în anul 2006
- 11.7. Principalii indicatori ai județului, pe forme juridice, în anul 2006
- 11.8. Principalii indicatori ai județului, pe forme de proprietate, în anul 2006

Sursa datelor

Ancheta structurală 2007 (AS-2007).

Precizări metodologice

Întreprinderea activă - entitatea care, din punct de vedere economic este activă (în perioada de observare), respectiv realizează bunuri sau servicii, înregistrează cheltuieli și întocmește bilanț contabil.

Incadrarea întreprinderilor pe ramuri s-a realizat pe baza activității principale.

Cifra de afaceri (exclusiv TVA) - reprezintă suma veniturilor rezultate din vânzări de bunuri, mărfuri, executarea de lucrări și prestări de servicii, mai puțin rabaturile, remizele și alte reduceri acordate clienților.

Număr mediu de persoane ocupate - reprezintă numărul total de personal (salarizat și nesalarizat) care a lucrat în întreprindere în cursul perioadei de referință, inclusiv personalul detașat remunerat de întreprindere, dar care lucrează în afara ei (ex. reprezentanți comerciali, echipele de reparații și întreținere). Se calculează ca medie aritmetică simplă prin împărțirea sumei efectivelor zilnice de persoane ocupate din anul respectiv la numărul total al zilelor calendaristice (365 de zile).

Număr mediu de salariați - reprezintă o medie aritmetică simplă, calculată prin împărțirea sumei efectivelor zilnice de salariați din anul respectiv - inclusiv din zilele de repaos săptămânal, sărbători legale și alte zile nelucrătoare - la numărul cumulat al zilelor calendaristice (365 de zile).

Investiții brute în bunuri corporale - reprezintă valoarea investițiilor efectuate în cursul perioadei de referință în toate bunurile corporale, adică cele cumpărate de la terți sau produse pe cont propriu (producția de imobilizări de bunuri corporale) și a căror durată de utilizare este mai mare de 1 an.

**Structura unităților active, după numărul de salariați
în anul 2007**

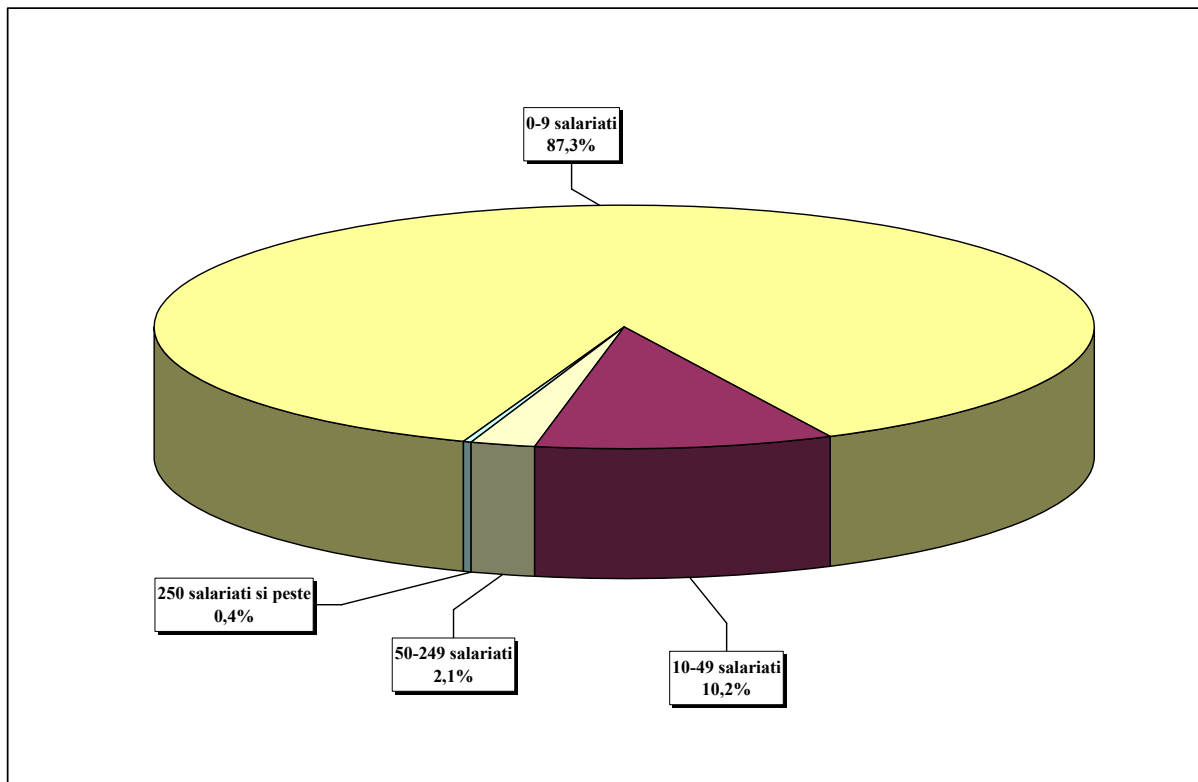

**Cifra de afaceri, pe forme juridice
în anul 2007**

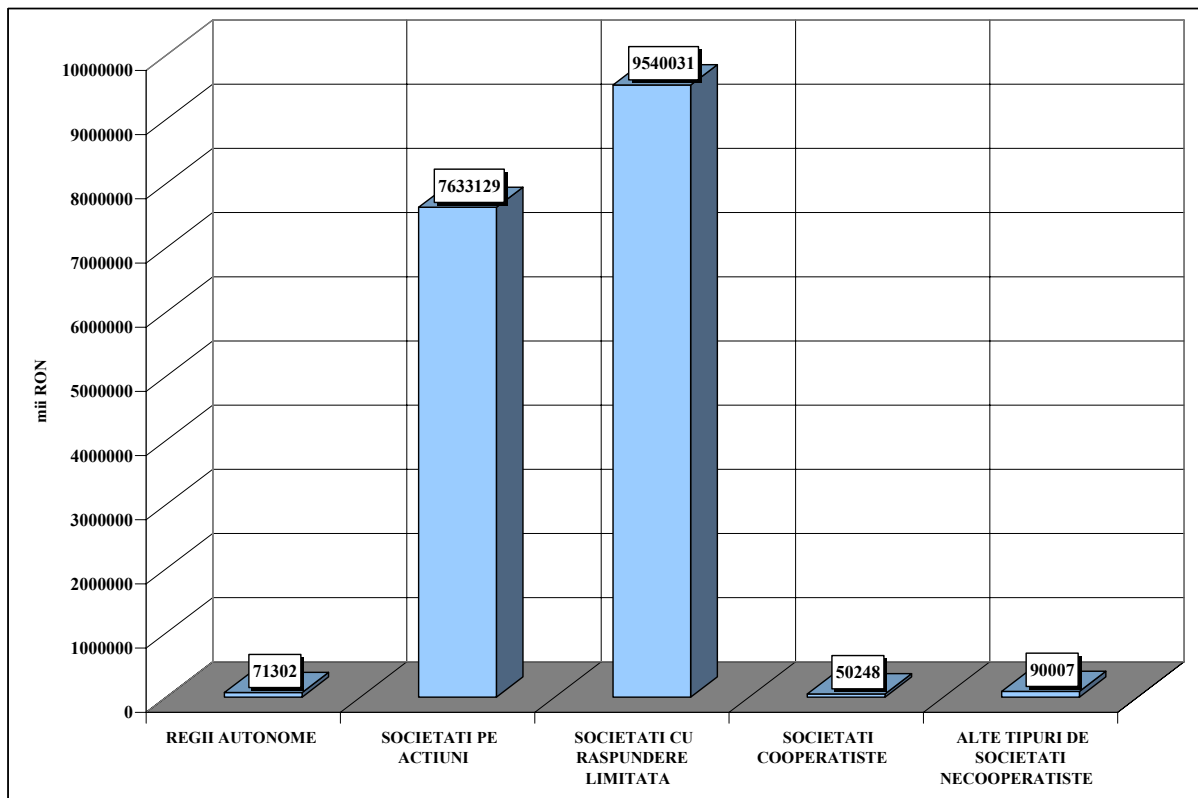

**Structura cifrei de afaceri, pe activități ale economiei
în anul 2007**

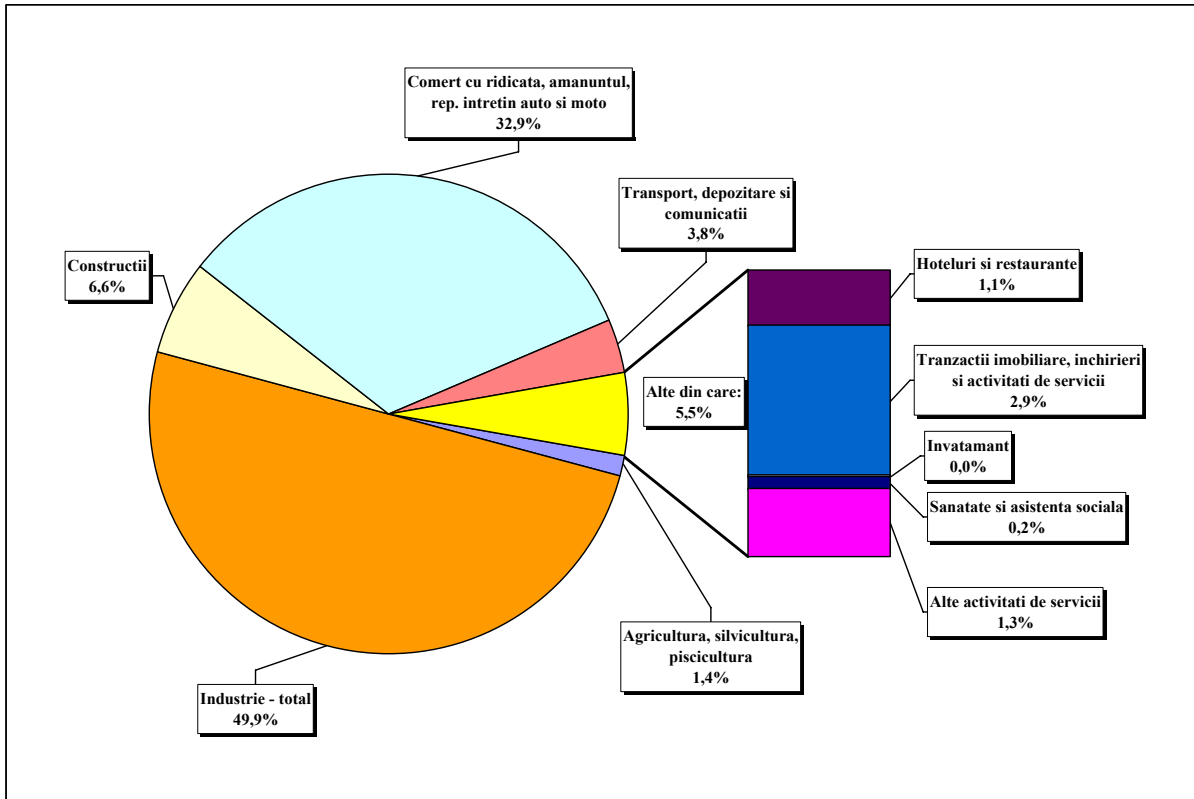

**Cifra de afaceri și investițiile brute, pe activități ale economiei
în anul 2007**

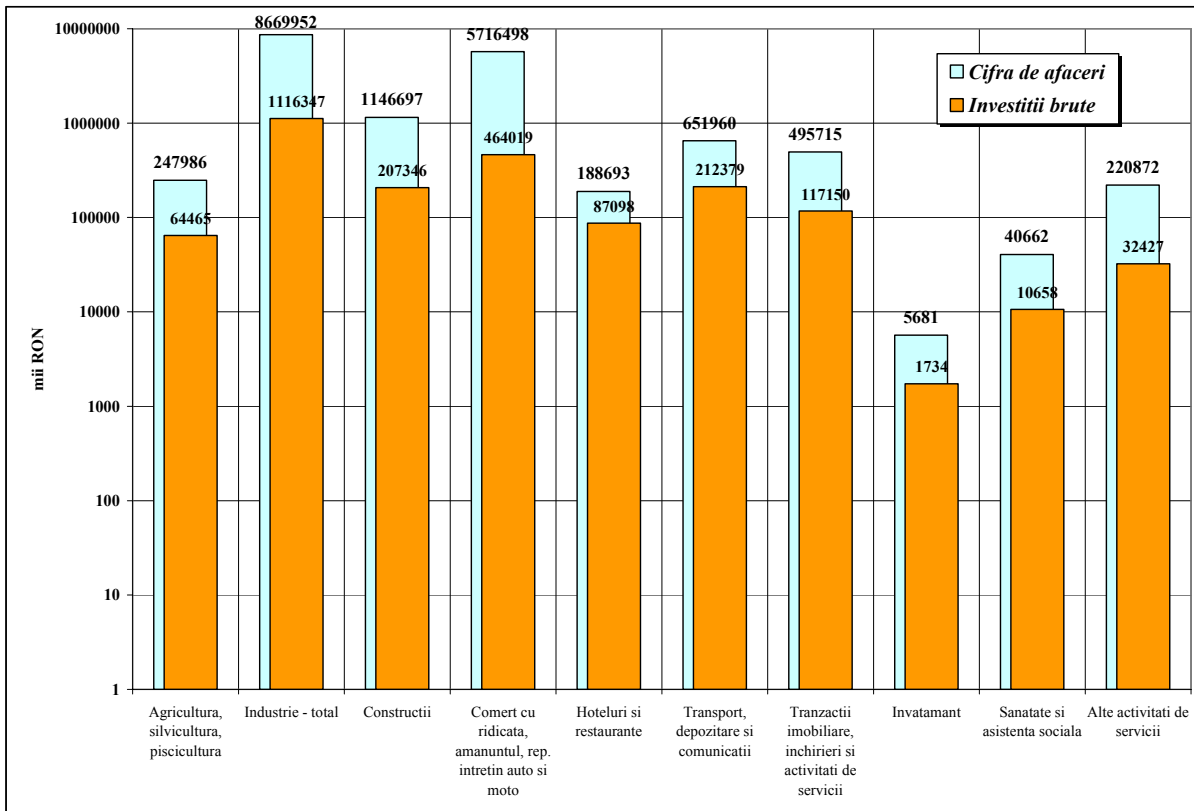

**11.1. NUMĂR DE UNITĂȚI ACTIVE,
PE ACTIVITĂȚI ALE ECONOMIEI NAȚIONALE
- în anul 2007 -**

Activități (secțiuni CAEN)	Total	din care: pe clase de marime după numărul de salariați			
		0-9	10-49	50-249	250 și peste
TOTAL	13437	11727	1373	283	54
Agricultură, silvicultură, piscicultură	469	411	46	11	1
Industrie – total	2074	1481	404	149	40
• Industrie extractivă	33	22	8	1	2
• Industrie prelucrătoare	2024	1456	394	140	34
• Energie electrică și termică	17	3	2	8	4
Construcții	1222	1012	171	36	3
Comerț	5328	4792	483	51	2
Hoteluri și restaurante	780	697	78	4	1
Transport și depozitare	964	873	75	11	5
Poștă și telecomunicații	1941	1843	81	16	1
Tranzacții imobiliare, inchirieri și activități de servicii	53	47	6	0	0
Alte activități de servicii colective, sociale și personale	269	257	12	0	0
Alte activități	337	314	17	5	1

**11.2. CIFRA DE AFACERI REALIZATĂ DE UNITĂȚILE ACTIVE,
PE ACTIVITĂȚI ALE ECONOMIEI NAȚIONALE
- în anul 2007 -**

-mii RON-

Activități (secțiuni CAEN)	Total	din care: pe clase de marime după numărul de salariați			
		0-9	10-49	50-249	250 și peste
TOTAL	17384717	3063580	3710018	4473564	6137554
Agricultură, silvicultură, piscicultură	247986	71293	51598	61778	63316
Industrie – total	8669952	310944	702282	2223892	5432834
• Industrie extractivă	1332609	24047	37295	0	1271268
• Industrie prelucrătoare	4205541	284785	662257	894289	2364209
• Energie electrică și termică	3131802	2111	2730	1329603	1797357
Construcții	1146697	254709	315536	465323	111129
Comerț	5716498	1684467	2209075	1520985	301971
Hoteluri și restaurante	188693	85568	64140	18639	20346
Transport și depozitare	651960	177171	179110	116281	179398
Poștă și telecomunicații	495715	304523	141705	43146	6340
Tranzacții imobiliare, inchirieri și activități de servicii	5681	4249	1433	0	0
Alte activități de servicii colective, sociale și personale	40662	21496	19166	0	0
Alte activități	220872	149161	25974	23519	22218

**11.3. CHELTUIELI CU REMUNERAȚIILE PERSONALULUI EFECTUATE DE
UNITĂȚILE ACTIVE, PE ACTIVITĂȚI ALE ECONOMIEI NAȚIONALE
- în anul 2007 -**

- mii RON -

Activități (secțiuni CAEN)	Total	din care: pe clase de marime după numărul de salariați			
		0-9	10-49	50-249	250 și peste
TOTAL	1490640	161753	249459	326214	753214
Agricultură, silvicultură, piscicultură	29133	4997	5239	7887	11011
Industrie – total	914849	25016	72465	176409	640959
• Industrie extractivă	91847	1136	2085	1702	86923
• Industrie prelucrătoare	533790	23737	69391	151674	288987
• Energie electrică și termică	289213	143	988	23033	265049
Construcții	106765	14745	28426	44983	18611
Comerț	235061	69416	93217	62352	10077
Hoteluri și restaurante	25092	9149	9202	3756	2986
Transport și depozitare	100276	11022	13300	12413	63541
Poștă și telecomunicații	54836	20433	20227	11301	2875
Tranzacții imobiliare, inchirieri și activități de servicii	1033	552	482	0	0
Alte activități de servicii colective, sociale și personale	6954	3377	3576	0	0
Alte activități	16640	3046	3326	7113	3155

**11.4. NUMĂR MEDIU DE PERSOANE OCUPATE IN UNITĂȚILE ACTIVE,
PE ACTIVITĂȚI ALE ECONOMIEI NAȚIONALE
- în anul 2007 -**

Activități (secțiuni CAEN)	Total	din care: pe clase de marime după numărul de salariați			
		0-9	10-49	50-249	250 și peste
TOTAL	117983	27297	27144	27671	35871
Agricultură, silvicultură, piscicultură	3144	962	719	846	617
Industrie – total	57432	3928	8774	15453	29277
• Industrie extractivă	2904	62	197	121	2524
• Industrie prelucrătoare	44634	3854	8509	14342	17929
• Energie electrică și termică	9894	12	68	990	8824
Construcții	10863	2666	3338	3740	1119
Comerț	25657	11305	9132	4482	738
Hoteluri și restaurante	3571	1760	1281	278	252
Transport și depozitare	7498	2028	1497	933	3040
Poștă și telecomunicații	6875	3343	1734	1348	450
Tranzacții imobiliare, inchirieri și activități de servicii	217	125	92	0	0
Alte activități de servicii colective, sociale și personale	829	576	253	0	0
Alte activități	1897	604	324	591	378

**11.5. NUMĂR MEDIU DE SALARIAȚI ÎN UNITĂȚILE ACTIVE,
PE ACTIVITĂȚI ALE ECONOMIEI NAȚIONALE
- în anul 2007 -**

Activități (secțiuni CAEN)	Total	din care: pe clase de marime după numărul de salariați			
		0-9	10-49	50-249	250 și peste
TOTAL	115448	25064	26998	27558	35828
Agricultură, silvicultură, piscicultură	3045	864	719	845	617
Industrie – total	56986	3646	8710	15383	29247
• Industrie extractivă	2898	57	197	121	2523
• Industrie prelucrătoare	44198	3577	8445	14272	17904
• Energie electrică și termică	9890	12	68	990	8820
Construcții	10657	2485	3328	3725	1119
Comerț	24655	10369	9097	4464	725
Hoteluri și restaurante	3457	1656	1271	278	252
Transport și depozitare	7337	1892	1478	927	3040
Poștă și telecomunicații	6493	2968	1729	1346	450
Tranzacții imobiliare, închirieri și activități de servicii	207	115	92	0	0
Alte activități de servicii colective, sociale și personale	786	536	250	0	0
Alte activități	1825	533	324	590	378

**11.6. INVESTIȚII BRUTE EFECTUATE DE UNITĂȚILE ACTIVE,
PE ACTIVITĂȚI ALE ECONOMIEI NAȚIONALE
- în anul 2007 -**

-mii RON-

Activități (secțiuni CAEN)	Total	din care: pe clase de marime după numărul de salariați			
		0-9	10-49	50-249	250 și peste
TOTAL	2313624	442336	508034	468740	894514
Agricultură, silvicultură, piscicultură	64465	37670	14761	12034	0
Industrie – total	1116347	66369	144733	160072	745174
• Industrie extractivă	240763	7285	9153	1217	223108
• Industrie prelucrătoare	614927	59083	135580	152833	267430
• Energie electrică și termică	260657	0	0	6022	254636
Construcții	207346	31297	44603	82548	48897
Comerț	464019	152421	172200	137194	2204
Hoteluri și restaurante	87098	18834	35349	25282	7633
Transport și depozitare	212379	57319	31955	40396	82709
Poștă și telecomunicații	117150	64183	45895	7073	0
Tranzacții imobiliare, închirieri și activități de servicii	1734	964	770	0	0
Alte activități de servicii colective, sociale și personale	10658	4692	5966	0	0
Alte activități	32427	8587	11802	4142	7897

**11.7. PRINCIPALII INDICATORI AI JUDEȚULUI,
PE FORME JURIDICE
- în anul 2007 -**

	Total	din care: pe clase de mărime după numărul de salariați			
		0-9	10-49	50-249	250 și peste
Număr unități nr.					
TOTAL	13437	11727	1373	283	54
REGII AUTONOME	6	0	4	1	1
SOCIETĂȚI PE ACȚIUNI	276	98	78	64	36
SOCIETĂȚI CU RĂSPUNDERE LIMITATĂ	13037	11554	1263	204	16
SOCIETĂȚI COOPERATISTE	62	29	21	11	1
ALTE TIPURI DE SOCIETĂȚI NECOOPERATISTE	56	46	7	3	0
Cifra de afaceri -mii RON-					
TOTAL	17384717	3063580	3710018	4473564	6137554
REGII AUTONOME	71302	0	5012	2973	63316
SOCIETĂȚI PE ACȚIUNI	7633129	145933	283741	2020065	5183391
SOCIETĂȚI CU RĂSPUNDERE LIMITATĂ	9540031	2897454	3393170	2364345	885062
SOCIETĂȚI COOPERATISTE	50248	7191	20478	16794	5785
ALTE TIPURI DE SOCIETĂȚI NECOOPERATISTE	90007	13003	7618	69386	0
Cheltuieli cu remuneratiile personalului -mii RON-					
TOTAL	1490640	161753	249459	326214	753214
REGII AUTONOME	15471	0	2531	1929	11011
SOCIETĂȚI PE ACȚIUNI	799918	6623	28275	120908	644112
SOCIETĂȚI CU RĂSPUNDERE LIMITATĂ	652906	153096	212797	191720	95294
SOCIETĂȚI COOPERATISTE	15506	1317	4644	6748	2798
ALTE TIPURI DE SOCIETĂȚI NECOOPERATISTE	6838	717	1212	4909	0
Număr mediu de persoane ocupate persoane					
TOTAL	117983	27297	27144	27671	35871
REGII AUTONOME	771	0	79	75	617
SOCIETĂȚI PE ACȚIUNI	38351	368	1796	7752	28435
SOCIETĂȚI CU RĂSPUNDERE LIMITATĂ	76557	26676	24681	18679	6521
SOCIETĂȚI COOPERATISTE	1790	159	460	873	298
ALTE TIPURI DE SOCIETĂȚI NECOOPERATISTE	514	94	128	292	0
Număr mediu de salariați persoane					
TOTAL	115448	25064	26998	27558	35828
REGII AUTONOME	771	0	79	75	617
SOCIETĂȚI PE ACȚIUNI	38292	359	1788	7734	28411
SOCIETĂȚI CU RĂSPUNDERE LIMITATĂ	74096	24466	24543	18585	6502
SOCIETĂȚI COOPERATISTE	1789	159	460	872	298
ALTE TIPURI DE SOCIETĂȚI NECOOPERATISTE	500	80	128	292	0
Investiții brute în bunuri corporale -mii RON-					
TOTAL	2313624	442336	508034	468740	894514
REGII AUTONOME	2828	0	87	2741	0
SOCIETĂȚI PE ACȚIUNI	1023854	13797	62900	140962	806194
SOCIETĂȚI CU RĂSPUNDERE LIMITATĂ	1276484	422340	442825	323063	88255
SOCIETĂȚI COOPERATISTE	4383	627	2125	1567	64
ALTE TIPURI DE SOCIETĂȚI NECOOPERATISTE	6076	5572	98	407	0

**11.8. PRINCIPALII INDICATORI AI JUDEȚULUI,
PE FORME DE PROPRIETATE
- în anul 2007 -**

	Total	din care: pe clase de mărime după numărul de salariați			
		0-9	10-49	50-249	250 și peste
<i>Număr unități</i>					
					nr.
TOTAL	13437	11727	1373	283	54
• MAJORITAR DE STAT	38	4	12	12	10
• MAJORITAR PRIVAT	13399	11723	1361	271	44
<i>Cifra de afaceri</i>					
					-mii RON-
TOTAL	17384717	3063580	3710018	4473564	6137554
• MAJORITAR DE STAT	1826394	2172	13392	132209	1678621
• MAJORITAR PRIVAT	15558323	3061408	3696626	4341355	4458933
<i>Cheltuieli cu remunerațiile personalului</i>					
					-mii RON-
TOTAL	1490640	161753	249459	326214	753214
• MAJORITAR DE STAT	210859	335	5495	22268	182762
• MAJORITAR PRIVAT	1279780	161418	243964	303946	570452
<i>Număr mediu de persoane ocupate</i>					
					persoane
TOTAL	117983	27297	27144	27671	35871
• MAJORITAR DE STAT	7989	15	269	1257	6448
• MAJORITAR PRIVAT	109994	27282	26875	26414	29423
<i>Număr mediu de salariați</i>					
					persoane
TOTAL	115448	25064	26998	27558	35828
• MAJORITAR DE STAT	7984	14	269	1257	6444
• MAJORITAR PRIVAT	107464	25050	26729	26301	29384
<i>Investiții brute în bunuri corporale</i>					
					-mii RON-
TOTAL	2313624	442336	508034	468740	894514
• MAJORITAR DE STAT	344313	0	763	8270	335280
• MAJORITAR PRIVAT	1969312	442336	507272	460470	559234

CAPITOLUL 12

AGRICULTURA ȘI SILVICULTURA

- ◆ Agricultura
- ◆ Silvicultura

CUPRINS

AGRICULTURA

- 12. 1. Suprafața agricolă după modul de folosință
- 12. 2. Parcul de tractoare și mașini agricole principale din agricultură
- 12. 3. Ingrășăminte chimice și naturale folosite în agricultură
- 12. 4. Ingrășăminte chimice și naturale folosite în sectorul privat din agricultură
- 12. 5. Ingrășăminte chimice ce revin pe un hectar suprafață agricolă și arabilă
- 12. 6. Producția agricolă
- 12. 7. Producția agricolă în sectorul privat
- 12. 8. Indicii producției agricole
- 12. 9. Producția principalelor produse agricole pe locuitor
- 12.10. Suprafața agricolă cultivată cu principalele culturi
- 12.11. Suprafața agricolă cultivată cu principalele culturi în sectorul privat
- 12.12. Producția agricolă vegetală la principalele culturi
- 12.13. Producția agricolă vegetală la principalele culturi în sectorul privat
- 12.14. Producția medie la hectar la principalele culturi
- 12.15. Producția medie la hectar la principalele culturi în sectorul privat
- 12.16. Numărul pomilor fructiferi pe rod
- 12.17. Numărul pomilor fructiferi pe rod în sectorul privat
- 12.18. Producția de fructe
- 12.19. Producția de fructe în sectorul privat
- 12.20. Suprafața viilor pe rod și producția de struguri
- 12.21. Suprafața viilor pe rod și producția de struguri în sectorul privat
- 12.22. Numărul animalelor
- 12.23. Numărul animalelor în sectorul privat
- 12.24. Numărul animalelor ce revin la 100 hectare teren
- 12.25. Producția agricolă animală
- 12.26. Producția agricolă animală în sectorul privat

SILVICULTURA

- 12.27. Fondul forestier
- 12.28. Impăduriri
- 12.29. Suprafața parcursă cu tăieri
- 12.30. Volumul de lemn recoltat

Sursa datelor

Rapoarte statistice completate de agenții economici, organele centrale și locale, instituțiile, organizațiile cu activitate de agricultură din sectorul public mixt, privat, cooperatist și obștesc.

Cercetările statistice selective în gospodăriile populației.

Rapoartele statistice întocmite de Filiala județeană Mureș a Regiei Autonome "ROMSILVA" .

Anuarul Statistic al României - ediția 2008.

Precizări metodologice

Suprafața agricolă cuprinde terenurile utilizate pentru obținerea producției agricole vegetale.

Suprafața cultivată reprezintă suprafața însămânțată sau plantată în ogor propriu aflată în exploatare (folosință).

Suprafața amenajată pentru irigat reprezintă suprafața pe care s-au efectuat lucrări de alimentare cu apă pe cale artificială, inclusiv cea ocupată cu diguri, bazine de alimentare a apei, instalații de pompare din sistemul de irigare.

Exploatarea agricolă reprezintă unitatea economică de producție agricolă care își desfășoară activitatea sub o gestiune curentă unică și cuprinde toate animalele deținute și toată suprafața de teren utilizată, integral sau parțial, pentru realizarea unei producții agricole, indiferent de tipul de proprietate, forma juridică sau mărime.

Producția vegetală totală cuprinde atât producția culturilor în ogor propriu, cât și cea obținută din culturi intercalate, succesive și sub plantă protectoare. Producția medie s-a calculat numai pentru culturile în ogor propriu.

Producția de fructe cuprinde cantitatea de fructe obținută de la pomii din livezi, răzleți, arbuști fructiferi și căpșuni.

Greutatea în viu a animalelor destinate sacrificării pentru consum cuprinde greutatea în viu a animalelor livrate unităților cu activități de industrializare, a animalelor sacrificate de unitățile producătoare și greutatea în viu a animalelor sacrificate în exploatarea agricole individuale.

Producția de lapte de vacă și bivoliță (totală și medie) cuprinde și consumul vițelilor, iar producția totală de lapte, reprezintă cantitatea de lapte de vacă și bivoliță (inclusiv consumul vițelilor), oaie și capră muls.

Indicii producției agricole pentru anii 1991-2007 s-au calculat pe baza valorii exprimate în prețuri unice (prețul mediu pe produs realizat pe țară) ale anului anterior, pentru toate categoriile de producători. Legătura între datele calculate pentru diferite perioade s-a făcut pe baza relației dintre indici.

Proprietatea majoritar privată cuprinde activitatea din: exploatațiile agricole individuale, societățile comerciale cu capital integral și majoritar privat, constituie potrivit Legii nr. 31 / 1990 și societățile agricole înființate potrivit Legii nr. 36 / 1991.

Fondul forestier se constituie din totalitatea suprafețelor pădurilor, a terenurilor destinate împăduririi, a celor care servesc nevoilor de cultură, producție și administrație silvică, precum și a terenurilor nereproductive incluse în amenajamentele silvice.

Suprafața pădurilor cuprinde terenurile acoperite cu vegetație forestieră constând din arbori și arbuști reproduși natural sau artificial, care își crează un mediu specific de dezvoltare biologică și care constituie componenta direct productivă a fondului forestier, având o suprafață mai mare de 0,25 ha.

Pădurile sunt clasificate, după marile grupe de specii în: păduri de rășinoase, de fag, de stejar și diverse specii.

Împăduririle reprezintă ansamblul de lucrări prin care se plantează sau se însămânțează o suprafață de teren cu scopul de a se crea noi arborete, atât pe terenuri forestiere exploatare, cât și pe terenuri lipsite de vegetație.

Suprafața parcursă cu tăieri reprezintă suprafața pe care se desfășoară acțiunile de recoltare a arborilor, în vederea valorificărilor sau în vederea asigurării condițiilor favorabile de dezvoltare a arboretelor.

Acțiunile de tăiere pot fi:

- tăieri succesive, reprezentând extragerea gradată a arborilor în 3-4 etape eșalonate în timp și spațiu, prin care se recoltează treptat arboretul bătrân;

- tăieri progresive, reprezentând extragerea neuniformă a arborilor, numai din anumite porțiuni, sub formă de ochiuri;

- tăieri grădinarite, reprezentând extragerea arborilor de anumite dimensiuni, în mod izolat, selectiv, pentru realizarea unei structuri a pădurii cu reprezentarea arborilor de toate vârstele, în vederea asigurării continuității procesului de producție;

- tăieri rase, reprezentând acele extrageri care conduc la taierea în totalitate a arborilor pe anumite suprafețe.

Operațiunile de igienă și curățire a pădurilor cuprind lucrările de selecție artificială ce se aplică periodic arboretului, din momentul constituirii stării de masiv, în vederea dirijării dezvoltării lui și pentru a corespunde funcțiunii pe care trebuie să-o îndeplinească.

Tăierile de îngrijire în pădurile tinere cuprind operațiile executate în culturile rezultate din împăduriri, până la realizarea stării de masiv, operații care au drept scop asigurarea reușitei culturilor și dezvoltarea puieților în bune condiții.

Tăierile de produse accidentale reprezintă recoltarea produselor brute lemnoase, rezultate întâmplător datorită calamităților naturale sau unor defrișări.

Volumul de lemn recoltat reprezintă volumul brut (pe picior) recoltat până la sfârșitul anului, din partizile destinate operatorilor economici și din partizile destinate pentru aprovizionarea populației.

SUPRAFAȚA AGRICOLĂ DUPĂ MODUL DE FOLOSINȚĂ
- la sfârșitul anului 2007 -

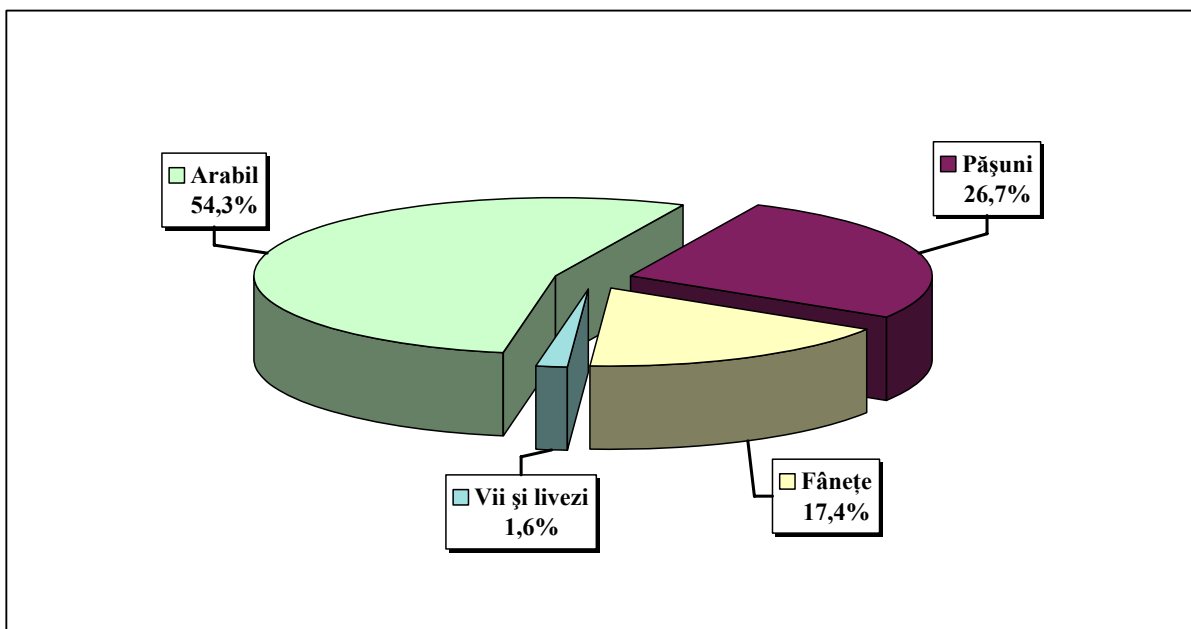

INDICII PRODUCȚIEI AGRICOLE

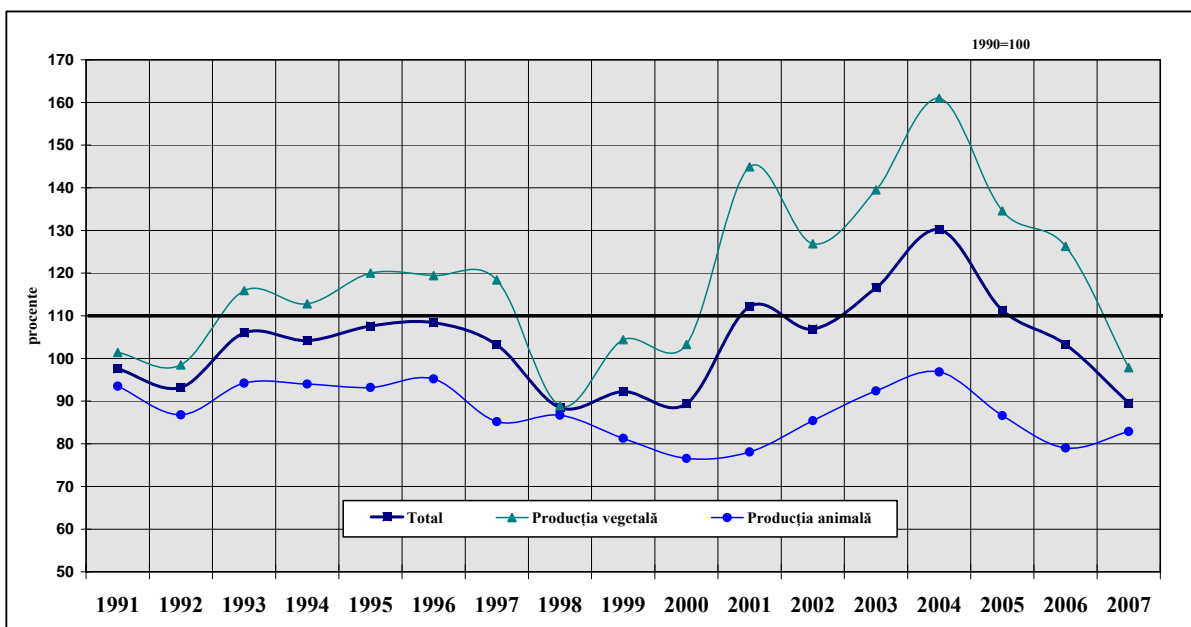

12.1. SUPRAFAȚA AGRICOLĂ DUPĂ MODUL DE FOLOSINȚĂ
- la sfârșitul anului 2007 -

	Total agricultura		din care: sector privat	
	Suprafața - hectare -	Structura - % -	Suprafața - hectare -	Structura - % -
Suprafața agricolă - total	412477	100,0	379387	100,0
din care:				
- Arabil	224166	54,3	219872	58,0
- Pășuni	110117	26,7	83413	22,0
- Fânețe	71687	17,4	69856	18,4
- Vii și pepiniere viticole	1854	0,5	1810	0,5
- Livezi și pepiniere pomicele	4653	1,1	4436	1,2

11.2. PARCUL DE TRACTOARE ȘI MAȘINI AGRICOLE
PRINCIPALE DIN AGRICULTURĂ
-la sfârșitul anului -

								- bucăți -	
	2001	2002	2003	2004	2005	2006	2007 Total	d.c. privat	
Tractoare agricole fizice	4584	4951	4880	5029	4973	5014	5116	5015	
Pluguri pentru tractor	3854	3898	3824	3950	4218	4430	4513	4437	
Cultivatoare mecanice	646	620	596	654	530	534	566	555	
Semănători mecanice	1758	1881	1865	1920	1899	1926	1961	1912	
Mașini de împrăștiat îngrășăminte chimice	335	344	341	386	-	-	-	-	
Mașini de stropit și prăfuit cu tracțiune mecanică	133	138	149	167	110	142	151	144	
Combinate autopropulsate pentru recoltat cereale păioase	972	964	901	876	917	936	946	917	
Combinate autopropulsate pentru recoltat furaje	55	50	45	60	11	34	34	33	
Prese pentru balotat paie și fân	201	192	182	182	166	203	216	208	
Suprafața arabilă ce revine pe un tractor fizic - ha ¹⁾	49	45	46	44	45	44	44	44	

¹⁾ In profil de exploatare la 31 decembrie.

**12.3. INGRĂȘĂMINTE CHIMICE ȘI NATURALE
FOLOSITE IN AGRICULTURĂ**

	- tone -						
	2001	2002	2003	2004	2005	2006	2007
Ingrășăminte chimice (substanță activă) - total	8501	8577	12401	10151	10665	9354	9826
- azotoase	5288	5144	7604	6240	6471	5781	6046
- fosfatice	2714	2852	4251	3425	3693	2826	3163
- potasice	499	581	546	486	501	747	617
Ingrășăminte naturale	624217	662893	768184	893841	707661	815758	701465
Ingrășăminte aplicate pe un hectar ¹⁾ - kg/ha							
- chimice	86	98	101	96	101	98	95
- naturale	28856	30232	29400	27825	28526	37728	30773

¹⁾ Suprafața pe care s-au aplicat îngrășăminte.

**12.4. INGRĂȘĂMINTE CHIMICE ȘI NATURALE
FOLOSITE IN SECTORUL PRIVAT DIN AGRICULTURĂ**

	- tone -						
	2001	2002	2003	2004	2005	2006	2007
Ingrășăminte chimice (substanță activă) - total	8076	8334	12228	9963	10322	9207	9697
- azotoase	4952	4940	7465	6083	6242	5638	5935
- fosfatice	2634	2826	4224	3401	3582	2823	3147
- potasice	490	568	539	479	498	746	615
Ingrășăminte naturale	610215	654129	752128	840517	671991	785648	680915
Ingrășăminte aplicate pe un hectar ¹⁾ - kg/ha							
- chimice	85	99	101	97	101	99	96
- naturale	29254	30355	29543	27674	28823	40129	31129

¹⁾ Suprafața pe care s-au aplicat îngrășăminte.

**12.5. INGRĂȘĂMINTE CHIMICE CE REVIN PE UN HECTAR
SUPRAFAȚĂ AGRICOLĂ ȘI ARABILĂ**

	- kg/ha -						
	2001	2002	2003	2004	2005	2006	2007
Suprafața agricolă	20	21	30	24	26	23	24
Suprafața arabilă	38	39	56	46	48	42	44

12.6. PRODUCȚIA AGRICOLĂ

	2001	2002	2003	2004	2005*) (MII RON)	2006*) (MII RON)	2007*) (MII RON)
PRODUCȚIA AGRICOLĂ							
- total - milioane lei prețuri curente	8463831	9546542	12594853	16470550	1396332	1400660	1459646
din care: - Vegetală	5444565	5596430	8270285	11288899	873152	920589	964585
- Animală	2992006	3919586	4296571	5151595	519703	477016	493285
- Servicii agricole	27260	30526	27997	30056	3477	3055	1776
STRUCTURA PRODUCȚIEI AGRICOLE - %							
- Vegetală	100,0	100,0	100,0	100,0	100,0	100,0	100,0
- Animală	64,3	58,6	65,7	68,5	62,5	65,7	66,1
- Servicii agricole	35,4	41,1	34,1	31,3	37,2	34,1	33,8
- Servicii agricole	0,3	0,3	0,2	0,2	0,3	0,2	0,1

*) Începând cu anul 2005 valoarea producției agricole este exprimată în mii lei noi – MII RON.

12.7. PRODUCȚIA AGRICOLĂ ÎN SECTORUL PRIVAT

	2001	2002	2003	2004	2005*) (MII RON)	2006*) (MII RON)	2007*) (MII RON)
PRODUCȚIA AGRICOLĂ							
- total - milioane lei prețuri curente	8292998	9366924	12422340	15994852	1312294	1360768	1399940
din care: - Vegetală	5316289	5462538	8125493	10848662	792034	883195	905950
- Animală	2963699	3889393	4285756	5135798	518228	476394	493158
- Servicii agricole	13010	14993	11091	10392	2032	1179	832
STRUCTURA PRODUCȚIEI AGRICOLE - %							
- Vegetală	100,0	100,0	100,0	100,0	100,0	100,0	100,0
- Animală	64,1	58,3	65,4	67,8	60,4	64,9	64,7
- Servicii agricole	35,7	41,5	34,5	32,1	39,5	35,0	35,2
- Servicii agricole	0,2	0,2	0,1	0,1	0,1	0,1	0,1

*) Începând cu anul 2005 valoarea producției agricole este exprimată în mii lei noi – MII RON.

**12.8. INDICII PRODUCȚIEI AGRICOLE
în anul 2007**

-%-

	Total agricultură	Sector privat
2002 = 100		
Producția agricolă totală	83,8	83,8
Producția agricolă vegetală	77,1	76,5
Producția agricolă animală	97,1	97,8
2003 = 100		
Producția agricolă totală	76,8	76,3
Producția agricolă vegetală	70,1	68,9
Producția agricolă animală	89,7	89,9
2004 = 100		
Producția agricolă totală	68,8	68,7
Producția agricolă vegetală	60,8	60,2
Producția agricolă animală	85,6	85,8
2005 = 100		
Producția agricolă totală	80,5	82,9
Producția agricolă vegetală	72,7	75,7
Producția agricolă animală	95,7	95,9
2006 = 100		
Producția agricolă totală	86,7	86,3
Producția agricolă vegetală	77,5	76,2
Producția agricolă animală	104,9	105,0

**12.9. PRODUCȚIA PRINCIPALELOR PRODUSE
AGRICOLE PE LOCUIȚOR**

	2001	2002	2003	2004	2005	2006	2007
Cereale boabe (kg)	933	712	731	1030	852	603	524
- grâu	207	139	136	309	284	154	110
- secară	0,5	0,4	0,3	3,3	2,6	0,6	0,2
- porumb	629	474	504	583	453	367	327
Sfeclă de zahăr (kg)	184	148	130	164	160	174	166
Cartofi (kg)	183	189	228	204	165	180	166
Legume (kg)	155	152	175	272	143	166	150
Lapte total (litri)	280	307	332	365	362	353	351
Lână (kg)	0,9	1,0	1,0	1,4	1,2	1,1	1,1
Ouă (bucăți)	212	238	239	243	218	171	232

**12.10. SUPRAFAȚA AGRICOLĂ CULTIVATĂ
CU PRINCIPALELE CULTURI**

- hectare -

	2001	2002	2003	2004	2005	2006	2007
Suprafața cultivată -total	192240	202408	203709	185923	190117	178591	162364
Cereale pentru boabe din care:	145343	135598	138772	148098	138877	122546	112155
- grâu	40841	29596	32645	45007	48221	34428	27636
- secară	107	94	82	601	501	174	30
- orz și orzoaică	17053	16449	15570	12652	13243	10899	13328
- ovăz	9247	11319	10756	10242	9795	9577	7667
- porumb	77995	77972	79048	76408	63107	64629	60822
Leguminoase pentru boabe din care:	324	326	313	205	275	229	57
- mazăre	184	271	258	131	208	179	23
- fasole	131	55	55	71	67	50	34
Plante textile din care:	82	142	26	5	13	-	-
- in pentru fibră	34	71	-	-	-	-	-
- cânepă pentru fibră	48	71	26	5	13	-	-
Plante uleioase din care:	1419	2465	3697	3329	3831	3888	4350
- floarea soarelui	1305	1948	2492	2363	2823	2687	2972
- soia	111	512	1155	966	988	1197	1075
Sfecla de zahăr	3245	3008	2158	3468	3031	3775	3038
Cartofi din care:	6891	7578	7914	6832	7427	7559	5978
- cartofi de toamnă	6647	7357	7528	6740	7110	7170	5334
Legume din care:	6382	6902	7053	5220	6590	7336	6556
- tomate	1043	1095	1133	1304	1056	1339	1020
- ceapă uscată	1058	1122	1133	673	1148	1261	1145
- varză	1093	1150	1196	597	1421	1510	1359
Pepeni verzi și galbeni	59	63	80	9	81	65	76
Furaje verzi în teren arabil din care:	27487	45364	42837	18782	31579	34067	29988
- Plante furajere perene, din care:	21966	38729	35043	15254	26246	31345	25923
- lucernă	8422	9586	10459	7365	11114	12366	10616
- trifoi	5139	5302	5089	3311	2755	4793	5153
- Furaje verzi anuale	2154	3239	3924	3528	5333	2722	4065
- Rădăcinoase furajere	418	489	421	214	417	315	847

**12.11. SUPRAFAȚA AGRICOLĂ CULTIVATĂ
CU PRINCIPALELE CULTURI ÎN SECTORUL PRIVAT**

- hectare -

	2001	2002	2003	2004	2005	2006	2007
Suprafața cultivată -total	188276	200192	202058	184885	188325	177554	161656
Cereale pentru boabe din care:	143391	134633	138086	147495	138403	122127	111846
- grâu	40033	29354	32403	44942	48052	34239	27534
- secară	107	74	60	595	501	172	30
- orz și orzoaică	16680	16338	15508	12498	13235	10879	13315
- ovăz	9171	11263	10686	10178	9779	9562	7647
- porumb	77333	77458	78780	76094	62877	64455	60675
Leguminoase pentru boabe din care:	302	298	305	192	275	229	57
- mazăre	162	246	250	125	208	179	23
- fasole	131	52	55	64	67	50	34
Plante textile din care:	32	136	26	5	13	-	-
- în pentru fibră	14	71	-	-	-	-	-
- cânepă pentru fibră	18	65	26	5	13	-	-
Plante uleioase din care:	1419	2444	3654	3308	3765	3838	4332
- floarea soarelui	1305	1948	2492	2349	2823	2687	2972
- soia	111	491	1117	959	922	1147	1057
Sfecla de zahăr	3138	2986	2137	3458	3018	3758	3038
Cartofi din care:	6840	7499	7899	6793	7427	7546	5967
- cartofi de toamnă	6598	7282	7517	6706	7110	7157	5323
Legume din care:	6329	6854	7012	5170	6393	7131	6540
- tomate	1041	1093	1131	1300	1013	1302	1020
- ceapă uscată	1052	1111	1128	669	1139	1258	1142
- varză	1086	1146	1187	589	1392	1430	1355
Pepeni verzi și galbeni	59	63	80	9	81	65	76
Furaje verzi în teren arabil din care:	25816	44378	42056	18501	30600	33769	29665
- Plante furajere perene, din care:	21430	38381	34684	14985	25973	31118	25755
- lucernă	8187	9418	10302	7285	10953	12219	10506
- trifoi	5106	5302	5076	3278	2715	4783	5153
- Furaje verzi anuale	1946	2986	3869	3516	4627	2651	3910
- Rădăcinoase furajere	406	487	419	212	417	315	844

**12.12. PRODUCȚIA AGRICOLĂ VEGETALĂ
LA PRINCIPALELE CULTURI**

	- tone -						
	2001	2002	2003	2004	2005	2006	2007
Cereale boabe, din care:	562014	419073	428075	601364	497007	351612	304662
- grâu	124583	81603	79953	180647	165874	89641	64262
- secară	295	206	181	1940	1527	337	90
- orz și orzoaică	40267	38692	31393	42075	35438	24370	28220
- ovăz	17823	19438	19300	22126	17854	15816	13086
- porumb boabe	378920	278710	295620	340424	264017	214267	190152
Leguminoase boabe, din care:	595	596	521	1033	613	663	142
- mazăre boabe	457	512	386	376	349	322	51
- fasole	137	84	135	649	264	341	91
In pentru fibră	120	210	-	-	-	-	-
Cânepă	100	278	131	9	39	-	-
Floarea soarelui	1766	2811	3869	3815	3395	4386	3918
Soia	165	898	1645	1470	2291	1845	1197
Sfecla de zahăr	110985	86787	76450	95617	93124	101688	96862
Cartofi, din care:	110651	111387	133387	119415	96327	105119	96369
- cartofi de toamnă	107324	108351	129465	118023	92710	99627	87888
Legume, din care:	93339	89239	102618	159115	83248	96850	87135
- tomate	17744	15679	20181	92198	11491	16515	16559
- ceapă uscată	14825	12501	13474	11486	14644	16383	13381
- varză	25121	23678	27001	16562	23230	32678	24947
Pepeni verzi și galbeni	1059	1197	1935	198	907	917	1254
Plante furajere perene - (m.v.) din care:	456550	678874	614473	335871	549679	684940	380467
- lucernă (m.v.)	214186	243038	263556	208880	290092	327657	145678
- trifoi (m.v.)	110279	113038	105563	71273	51643	94844	85624
Furaje verzi anuale (m.v.)	32558	50436	46549	86328	92227	60462	100949
Rădăcinoase furajere	15469	13280	12414	5677	12636	9945	20260

**12.13. PRODUCȚIA AGRICOLĂ VEGETALĂ
LA PRINCIPALELE CULTURI IN SECTORUL PRIVAT**

- tone -

	2001	2002	2003	2004	2005	2006	2007
Cereale boabe, din care:	556311	416750	426722	599413	495650	350148	303675
- grâu	122369	81076	79609	180400	165525	88859	63959
- secară	295	176	140	1920	1527	333	90
- orz și orzoaică	39465	38409	31287	41594	35426	24331	28191
- ovăz	17684	19369	19205	21959	17826	15776	13022
- porumb boabe	376405	277329	294899	339388	263227	213721	189650
Leguminoase boabe, din care:	533	568	515	998	613	663	142
- mazăre boabe	395	486	380	354	349	322	51
- fasole	137	82	135	636	264	341	91
In pentru fibră	40	210	-	-	-	-	-
Câneapă	60	264	131	9	39	-	-
Floarea soarelui	1766	2811	3869	3797	3395	4386	3918
Soia	165	875	1601	1459	2185	1763	1161
Sfecla de zahăr	107124	85618	75351	95353	92964	101119	96862
Cartofi, din care:	109978	110217	133181	118626	96327	104941	96241
- cartofi de toamnă	106687	107242	129309	117318	92710	99449	87760
Legume, din care:	92084	88065	101454	158050	80391	95030	86921
- tomate	17708	15665	20150	92098	11055	16238	16557
- ceapă uscată	14773	12389	13446	11420	14503	16348	13346
- varză	25021	23620	26835	16462	22780	31750	24857
Pepeni verzi și galbeni	1059	1197	1935	198	907	917	1254
Plante furajere perene - (m.v.) din care:	448317	671857	609071	330824	541607	680991	378210
- lucernă (m.v.)	209803	239260	260647	207166	284940	324727	144177
- trifoi (m.v.)	109714	113038	105301	70723	50523	94722	85624
Furaje verzi anuale (m.v.)	30180	46068	45934	86230	71673	59219	98363
Rădăcinoase furajere	15216	13180	12369	5585	12636	9945	20185

**12.14. PRODUCȚIA MEDIE LA HECTAR
LA PRINCIPALELE CULTURI**

- kg/ha -

	2001	2002	2003	2004	2005	2006	2007
Grâu	3050	2757	2449	4014	3440	2604	2325
Secară	2757	2191	2207	3228	3048	1937	3000
Orz și orzoaică	2361	2352	2016	3326	2676	2236	2117
Ovăz	1927	1717	1794	2160	1823	1651	1707
Porumb boabe	4858	3574	3740	4454	4184	3315	3126
Mazăre boabe	2484	1889	1496	2870	1678	1799	2217
Fasole boabe	840	1073	2364	1620	1045	1500	1971
Floarea soarelui	1353	1443	1553	1614	1203	1632	1318
Soia	1486	1754	1424	1522	2319	1541	1113
Sfeclă de zahăr	34202	28852	35426	27571	30724	26937	31883
Cartofi	16057	14699	16853	17479	12947	13818	15917
- cartofi de toamnă	16146	14728	17196	17511	13039	13895	16258
Tomate	16835	14202	17812	70704	10882	12334	16234
Ceapă uscată	14012	11142	11892	17067	12756	12992	11686
Varză	22984	20590	22576	27742	16348	21641	18357
Pepeni verzi și galbeni	17949	19000	24188	22000	11198	14108	16500
Lucernă (m.v.)	25432	25353	25199	28361	26101	26496	13722
Trifoi (m.v.)	21459	21320	20743	21481	18745	19784	16616

**12.15. PRODUCȚIA MEDIE LA HECTAR
LA PRINCIPALELE CULTURI IN SECTORUL PRIVAT**

- kg/ha -

	2001	2002	2003	2004	2005	2006	2007
Grâu	3057	2762	2457	4014	3445	2595	2323
Secară	2757	2378	2333	3227	3048	1936	3000
Orz și orzoaică	2366	2351	2017	3328	2677	2237	2117
Ovăz	1928	1720	1797	2157	1823	1650	1703
Porumb boabe	4867	3580	3743	4459	4186	3316	3126
Mazăre boabe	2438	1976	1520	2832	1678	1799	2217
Fasole boabe	840	1096	2364	1594	1045	1500	1971
Floarea soarelui	1353	1443	1553	1616	1203	1632	1318
Soia	1486	1782	1433	1521	2370	1537	1098
Sfeclă de zahăr	34138	28673	35260	27575	30803	26908	31883
Cartofi	16079	14698	16858	17463	12947	13819	15925
- cartofi de toamnă	16170	14727	17200	17494	13039	13895	16267
Tomate	16833	14215	17816	70845	10913	12472	16232
Ceapă uscată	14043	11151	11920	17070	12733	12995	11687
Varză	23040	20611	22607	27949	16365	22203	18345
Pepeni verzi și galbeni	17949	19000	24188	22000	11198	14108	16500
Lucernă (m.v.)	25626	25405	25301	28437	26015	26575	13723
Trifoi (m.v.)	21487	21320	20745	21530	18609	19800	16616

12.16. NUMĂRUL POMILOR FRUCTIFERI PE ROD

	- bucăți -						
	2001	2002	2003	2004	2005	2006	2007
Pomi - total din care:	3410837	3365385	3438891	3532420	3373375	2936701	3045520
Pruni	876161	689221	678609	697890	700308	614456	563694
Meri	2181814	2365877	2465816	2541853	2365733	2017507	2116244
Peri	125025	95690	96313	94427	95524	102841	88557
Piersici	7470	7212	7628	6900	6900	6217	8524
Cireși și vișini	137383	129800	110416	116121	104999	108256	152188
Caiși și zarzări	5122	5465	6768	6450	6165	4873	18189
Nuci	51206	47485	50661	63413	69942	63868	70434

12.17. NUMĂRUL POMILOR FRUCTIFERI PE ROD IN SECTORUL PRIVAT

	- bucăți -						
	2001	2002	2003	2004	2005	2006	2007
Pomi - total din care:	3139619	3199715	3293948	3438393	3201107	2844936	3030545
Pruni	862270	680716	669771	682782	678058	606725	561489
Meri	1939885	2219612	2341296	2472019	2234805	1945257	2105851
Peri	124803	95690	96309	94427	95524	100439	88538
Piersici	7470	7212	7628	6900	6900	6217	8524
Cireși și vișini	125035	119300	99413	107036	86509	99038	149856
Caiși și zarzări	5122	5465	6768	6450	6165	4873	18189
Nuci	50628	47085	50083	63413	69942	63704	70420

12.18. PRODUCȚIA TOTALĂ DE FRUCTE

- tone -

	2001	2002	2003	2004	2005	2006	2007
Fructe - total	45464	51638	82306	98322	77984	62188	18754
din care:							
Prune	8997	3796	9060	5255	10617	10216	713
Mere	31957	42930	67179	90084	61032	47249	15470
Pere	1694	1939	2810	2069	2587	1296	570
Piersici	87	71	87	84	125	171	27
Cireșe și vișine	1386	1325	1398	527	1342	1837	402
Caise și zarzăre	49	53	90	26	145	74	24
Nuci	1033	1281	1425	200	1703	1234	167
Căpșuni	33	35	32	1	15	25	1273
Alte fructe	228	208	225	76	406	86	108

12.19. PRODUCȚIA TOTALĂ DE FRUCTE IN SECTORUL PRIVAT

- tone -

	2001	2002	2003	2004	2005	2006	2007
Fructe - total	43289	51059	81610	97584	77677	61331	18731
din care:							
Prune	8837	3731	8995	5179	10572	10189	710
Mere	30054	42438	66606	89520	60811	46532	15451
Pere	1694	1939	2810	2069	2587	1236	570
Piersici	87	71	87	84	125	171	27
Cireșe și vișine	1294	1303	1346	429	1308	1787	401
Caise și zarzăre	49	53	90	26	145	74	24
Nuci	1024	1281	1419	200	1703	1231	167
Căpșuni	33	35	32	1	15	25	1273
Alte fructe	217	208	225	76	399	86	108

12.20. SUPRAFAȚA VIILOR PE ROD ȘI PRODUCȚIA DE STRUGURI

	2001	2002	2003	2004	2005	2006	2007
Suprafața totală - ha din care:	1630	1455	1240	1249	1128	1211	1270
- Vii altoite pe rod	1259	1154	819	962	849	961	936
- Vii hibride pe rod	371	301	421	287	279	250	334
Producția totală - tone din care:	6492	3945	3988	4774	3649	3767	3378
- Vii altoite pe rod	4889	2818	2278	3617	2682	3026	2479
- Vii hibride pe rod	1603	1127	1710	1157	939	722	899
Producția medie la hectar - kg din care:	3983	2711	3216	3822	3210	3095	2660
- Vii altoite pe rod	3883	2442	2781	3760	3159	3149	2649
- Vii hibride pe rod	4321	3744	4062	4031	3366	2888	2692

12.21. SUPRAFAȚA VIILOR PE ROD ȘI PRODUCȚIA DE STRUGURI IN SECTORUL PRIVAT

	2001	2002	2003	2004	2005	2006	2007
Suprafața totală - ha din care:	1250	1175	958	1249	1128	1208	1270
- Vii altoite pe rod	879	874	537	962	849	958	936
- Vii hibride pe rod	371	301	421	287	279	250	334
Producția totală - tone din care:	5614	3105	3670	4774	3649	3759	3377
- Vii altoite pe rod	4011	1978	1960	3617	2682	3018	2478
- Vii hibride pe rod	1603	1127	1710	1157	939	722	899
Producția medie la hectar - kg din care:	4491	2643	3831	3822	3210	3096	2659
- Vii altoite pe rod	4563	2263	3650	3760	3159	3150	2647
- Vii hibride pe rod	4321	3744	4062	4031	3366	2888	2692

**12.22. NUMĂRUL ANIMALELOR
- la sfârșitul anului -**

	- capete -						
	2001	2002	2003	2004	2005	2006	2007
Bovine - total	75169	81767	85369	85255	86868	88531	84421
din care:							
-vacii, bivolițe și juninci	50610	53850	56259	58575	59075	56363	54643
Porcine - total	161611	195069	175315	193565	194371	198564	175717
din care:							
- scroafe de prăsilă	14003	15052	12701	13821	22162	23097	12802
Ovine - total	274550	288113	303073	289930	295779	290293	337110
din care:							
- oi și mioare	241446	244769	240160	230909	268275	270660	317918
Caprine - total	10609	14962	14544	14993	15244	15895	22773
Cabaline - total	18062	18544	19246	19231	19098	16441	18632
Păsări - total	1421696	1475491	1470675	1462926	1441367	1432276	1690048
din care:							
- ouătoare adulte	1207491	1257843	1184056	1057801	1008544	865472	1133809
Albine - familii	27258	29424	41328	39703	38638	45517	46335

Notă: Incepând cu anul 2004, efectivele de animale vor fi cele existente la 1 decembrie, conform legislației UE în domeniu.

**12.23. NUMĂRUL ANIMALELOR ÎN SECTORUL PRIVAT
- la sfârșitul anului -**

	- capete -						
	2001	2002	2003	2004	2005	2006	2007
Bovine - total	72402	79987	84742	84687	86302	88449	84400
din care:							
-vacii, bivolițe și juninci	49433	53046	55928	58284	58784	56316	54631
							175525
Porcine - total	158110	192148	174251	192668	193325	197667	
din care:							
- scroafe de prăsilă	13766	14815	12619	13754	22057	23003	12782
							336744
Ovine - total	272984	287099	302631	289930	295669	290239	
din care:							
- oi și mioare	240448	244003	239751	230909	268202	270630	317702
Caprine - total	10606	14959	14544	14993	15244	15895	22773
Cabaline - total	17884	18389	19114	19227	18978	16337	18545
							1690048
Păsări - total	1421351	1475198	1470382	1462626	1441327	1432197	
din care:							
- ouătoare adulte	1207146	1257578	1183763	1057541	1008517	865399	1133809
Albine - familii	27258	29417	41326	39703	38638	45517	46335

Notă: Incepând cu anul 2004, efectivele de animale vor fi cele existente la 1 decembrie, conform legislației UE în domeniu.

**12.24. NUMĂRUL ANIMALELOR CE REVIN LA 100 HECTARE TEREN
- la sfârșitul anului -**

- capete -

	2001	2002	2003	2004 ¹⁾	2005 ¹⁾	2006 ¹⁾	2007 ¹⁾ Total	d.c. privat
Bovine - total	18,4	20,0	20,9	20,9	22,3	23,6	23,3	26,5
din care:								
- vaci, bivolițe și juninci	12,4	13,2	13,8	14,4	15,2	15,0	15,1	17,1
Porcine - total	72,6	87,7	78,8	87,1	94,1	94,7	88,4	88,7
din care:								
- scroafe de prăsilă	6,3	6,8	5,7	6,2	10,7	11,0	6,4	6,5
Ovine și caprine - total	70,0	81,8	77,8	74,7	79,8	81,6	99,2	112,8
din care:								
- oi, mioare și capre	61,4	69,2	61,7	59,4	71,9	76,3	93,5	106,3

Notă: Efectivele de bovine, ovine și caprine s-au raportat la suprafața arabilă + pășune + fânețe, iar efectivul de porcine la suprafața arabilă.

¹⁾ La 1 decembrie.

12.25. PRODUCȚIA AGRICOLĂ ANIMALĂ

	2001	2002	2003	2004 ¹⁾	2005	2006	2007
Carne (mii tone greutate în viu)	39,1	43,5	49,6	40,3	38,4	34,5	36,7
din care:							
- carne bovine	8,4	11,8	19,6	10,6	9,9	7,9	8,4
- carne porcine	19,3	19,2	23,1	19,8	20,8	19,4	17,5
- carne ovine și caprine	4,1	4,5	3,5	6,2	4,4	4,1	4,5
- carne pasăre	7,1	7,7	3,2	3,5	3,3	3,2	6,3
Lapte (mii hl)	1684,7	1806,0	1945,8	2134,7	2113,1	2059,0	2040,0
din care:							
- lapte de vacă și bivoliță	1510,7	1618,6	1751,3	1921,6	1880,6	1811,0	1771,0
Lână (tone fizic)	546,2	572,3	609,6	788,8	698,0	655,0	647,0
Ouă (mil. bucăți)	127,6	139,8	140,1	142,1	127,0	100,0	135,0
Miere extrasă (tone)	518,4	660,5	810,2	1198,4	1112,9	845,0	918,0

¹⁾ Începând cu anul 2004 se renunță la indicatorul “ producția agricolă de carne “, pe specii de animale. Se utilizează indicatorul “ greutatea animalelor în viu sacrificate pentru consum în exploatațile agricole și în abatoare “.

12.26. PRODUCȚIA AGRICOLĂ ANIMALĂ ÎN SECTORUL PRIVAT

	2001	2002	2003	2004 ¹⁾	2005	2006	2007
Carne (mii tone greutate în viu)	38,6	43,0	49,5	40,0	38,3	34,4	36,7
din care:							
- carne bovine	8,2	11,6	19,6	10,4	9,9	7,9	8,4
- carne porcine	19,1	18,9	23,0	19,6	20,7	19,3	17,5
- carne ovine și caprine	4,1	4,5	3,5	6,2	4,4	4,1	4,5
- carne pasăre	7,1	7,7	3,2	3,5	3,3	3,2	6,3
Lapte (mii hl)	1647,2	1781,6	1935,9	2125,2	2105,1	2058,0	2039,0
din care:							
- lapte de vacă și bivoliță	1473,7	1594,5	1741,5	1912,1	1872,7	1810,0	1771,0
Lână (tone fizic)	542,0	569,6	608,4	788,8	697,7	655,0	646,0
Ouă (mil. bucăți)	127,5	139,8	140,1	142,1	127,0	100,0	135,0
Miere extrasă (tone)	518,4	660,5	810,1	1198,4	1112,9	845,0	918,0

¹⁾ Începând cu anul 2004 se renunță la indicatorul “ producția agricolă de carne “, pe specii de animale. Se utilizează indicatorul “ greutatea animalelor în viu sacrificate pentru consum în exploatațile agricole și în abatoare “.

12.27. FONDUL FORESTIER

- la sfârșitul anului -

- mii ha -

	2001	2002	2003	2004	2005	2006	2007
Fondul forestier	208,5	208,4	208,3	208,3	208,6	208,5	208,5
din care:							
Suprafața pădurilor							
din aceasta:	206,0	206,0	206,0	206,0	206,3	206,4	206,3
- rășinoase	77,0	76,7	76,6	76,4	76,4	76,8	76,1
- foioase	129,0	129,3	129,4	129,6	129,9	129,6	130,2
Alte terenuri	2,5	2,4	2,3	2,3	2,3	2,1	2,2

Notă: Datele reflectă suprafețele administrate de filiala teritorială Mureș a R.A. ROMSILVA și cele administrate de sectorul privat pe teritoriul județului Mureș.

12.28. ÎMPĂDURI

- hectare -

	2001	2002	2003	2004	2005	2006	2007
Împăduri	621	581	579	353	541	513	251
- total, din care:							
Plantații - total, din care:	621	391	225	287	334	500	249
- rășinoase	455	190	85	79	92	111	62
- foioase	166	201	140	208	242	389	187
Semănături directe	1	4	-	-	-	-	1
- total, din care:							
- rășinoase	-	4	-	-	-	-	-
- foioase	1	-	-	-	-	-	1

Notă: Datele reflectă activitatea filialei teritoriale Mureș a Regiei Autonome ROMSILVA, inclusiv pe teritoriul județelor Alba, Cluj, Harghita și Sibiu.

12.29. SUPRAFAȚA PARCURSĂ CU TĂIERI

- hectare -

	2001	2002	2003	2004	2005	2006	2007
Suprafața parcursă cu tăieri de regenerare, din care:	1431	1887	2190	3102	2820	3214	2464
In codru	1210	1590	1967	2802	2472	2879	2249
- tăieri succesive	239	417	507	350	306	356	247
- tăieri progresive	921	1032	1317	2346	1867	2359	1869
- tăieri grădinarite	-	-	60	39	191	58	56
- tăieri rase	50	141	83	67	108	106	77
In crâng	8	24	26	34	65	32	32
Tăieri de substituiri, refaceri ale arboretelor slab productive și degradate	38	32	54	30	71	59	41
Tăieri de conservare	175	241	143	236	212	244	142
Operațiuni de igienă și curățire a pădurilor	14606	12084	16561	13635	12784	13226	12189
Tăieri de îngrijire a pădurilor tinere	6863	6565	6766	7233	6166	6346	4894
Tăieri de produse accidentale	14881	13530	8116	9674	14409	9801	23494

Notă: Datele reflectă activitatea filialei teritoriale Mureș a Regiei Autonome ROMSILVA, inclusiv pe teritoriul județelor Alba, Cluj, Harghita și Sibiu.

12.30. VOLUMUL DE LEMN RECOLTAT

- mii mc - volum brut -

	2001	2002	2003	2004	2005	2006	2007
Volumul de lemn recoltat, din care:	622,4	492,8	642,7	764,2	772,8	759,6	922,0
- Rășinoase	400,0	276,9	308,7	365,5	359,8	313,7	472,1
- Fag	115,2	116,5	199,0	245,5	249,4	293,1	314,4
- Stejar	24,4	24,6	35,6	50,5	52,7	42,5	39,9
- Diverse specii tari	63,2	56,1	76,8	81,0	93,0	93,5	80,7
- Diverse specii moi	19,6	18,7	22,6	21,7	17,9	16,8	14,9

Notă: Datele reflectă activitatea filialei teritoriale Mureș a Regiei Autonome ROMSILVA, inclusiv pe teritoriul județelor Alba, Cluj, Harghita și Sibiu.

CAPITOLUL 13

UTILITĂȚI PUBLICE

CUPRINS

UTILITĂȚI PUBLICE

13.1. Rețeaua și volumul gazelor naturale distribuite

13.2. Rețeaua și volumul apei potabile distribuite

Sursa datelor

Anuarul Statistic al României - ediția 2008.

Rapoartele statistice completate de agenții economici cu activitate industrială din sectorul public, mixt, privat, cooperatist și obștesc pentru indicatorii din industrie.

Precizări metodologice

Numărul localităților cu rețea de distribuție a gazelor naturale și a apei potabile conțin municipii, orașe, comune și sate până în anul 2001, iar începând cu anul 2002 conțin municipii, orașe și comune.

13.1. REȚEAUA ȘI VOLUMUL GAZELOR NATURALE DISTRIBUITE

	2001	2002	2003	2004	2005	2006	2007
Numărul localităților în care se distribuie gaze naturale (la sfârșitul anului)	254	75	76	82	82	83	83
din care:							
- municipii și orașe	7	7	10	11	11	11	11
Lungimea simplă a conductelor de distribuție (la sfârșitul anului) - km	2727,5	2738,6	2872,1	2954,3	3251,5	3102,3	3108,3
Gaze naturale distribuite - total							
- mil. m ³	1157,7	521,8	494,3	1299,4	1124,4	383,0	1059,6
din care: - pentru uz casnic	284,3	227,3	239,8	164,7	175,8	165,6	143,4

13.2. REȚEAUA ȘI VOLUMUL APEI POTABILE DISTRIBUITE

	2001	2002	2003	2004	2005	2006	2007
Numărul localităților alimentate cu apă (la sfârșitul anului)	77	57	59	61	63	67	67
din care:							
- municipii și orașe	7	7	10	11	11	11	11
Lungimea simplă a rețelei de apă potabilă (la sfârșitul anului) - km	884,0	910,3	983,1	1117,1	1192,3	1326,1	1405,7
din care:							
- municipii și orașe	610,3	616,3	647,9	706,1	719,6	787,4	795,3
Apă potabilă distribuită - total							
- mii. m ³	26694	23844	23692	24878	23434	22253	21182
din care: - pentru uz casnic	15211	12913	13011	13564	12488	12527	12251

CAPITOLUL 14

TRANSPORTURI - COMUNICAȚII

- ◆ Transporturi
- ◆ Poștă și telecomunicații

CUPRINS

TRANSPORTURI

- 14.1. Autovehicule înscrise în circulație
- 14.2. Linii de cale ferată în exploatare
- 14.3. Drumuri publice
- 14.4. Străzi orășenești
- 14.5. Transportul urban de călători

POȘTĂ ȘI TELECOMUNICAȚII

- 14.6. Numărul unităților de poștă
- 14.7. Prestații de poștă
- 14.8. Prestații de telefonie
- 14.9. Prestații de telegrafie

Sursa datelor

Anuarul Statistic al României - ediția 2008.
Rapoarte statistice completate de regiile autonome și societăți comerciale.
Pentru numărul autovehiculelor înscrise în circulație - Direcția Generală de Evidență Informatizată a Persoanei (D.G.E.I.P.) din cadrul Ministerului Internelor și Reformei Administrative.

Precizări metodologice

- Lungimea liniei ferate în exploatare include liniile deschise traficului de mărfuri și călători, pe care transporturile respective se fac pe bază de legitimații de călătorie sau scrisori de trăsură.
- Indicatorii privind activitatea de poștă și telecomunicații se referă numai la serviciile efectuate de unitățile de poștă și telecomunicații.
- Corespondența expediată se referă la întreaga corespondență cu plată, simplă și recomandată, internă și externă. Stabilirea cantității se face prin numărarea totală, selectivă sau prin cântărire.
- Mandatele cuprind pe cele poștale și telegrafice prezentate cu plată, inclusiv mandatele de pensii.
- Mesageriile se referă la coletele, scrisorile cu valoare declarată, casetele, gențile colectoare, etc.
- Convorbirile telefonice interurbane manuale cuprind toate convorbirile telefonice interurbane de plecare, inclusiv cele de la cabinele telefonice.
- Convorbirile telefonice automate reprezintă numărul total de impulsuri înregistrate la contoarele tuturor posturilor telefonice automate, inclusiv ale posturilor publice automate.
- În numărul abonaților telefonici sunt cuprinse persoanele fizice și juridice, inclusiv faxurile.

14.1. NUMĂRUL VEHICULELOR INSCRISE IN CIRCULAȚIE
- la sfârșitul anului -

	2002	2003	2004	2005	2006	2007
Vehicule pentru transportul mărfurilor - total	9881	9904	10150	10642	9767	10484
- autoutilitare	6890	7160	7331	7867	7282	8092
- autovehicule specializate	2267	1962	2012	1987	1752	1665
Tractoare agricole	5805	7032	5824	5341	1859	1599
Autovehicule speciale	1936	1891	1629	1505	1326	...
Vehicule pentru transportul călătorilor - total	77943	82089	85334	86907	77978	83661
- autobuze	649	650	615	565	345	369
- microbuze	756	804	744	671	395	406
- autoturisme (inclusiv taxiuri)	76538	80635	83975	85671	77238	82886
din care:						
-persoane fizice	64486	69113	74585	75381	67102	71482
Motociclete	7279	7218	7163	6453	1330	1367
din care:						
- persoane fizice	7018	7000	6944	1865	927	1183
Motorete	3639	3484	3267	2950	357	934
din care:						
- persoane fizice	3432	3345	3199	800	257	735

Notă: Pentru anul 2006 datele au fost rectificate în conformitate cu prevederile art. 6 din OUG 189/2005, aprobată prin Legea nr. 432/2006, care prevede că începând cu data de 09.03.2007 se radiază din oficiu vehiculele înmatriculate ale căror certificate de înmatriculare nu au fost preschimbate.

14.2. LINII DE CALE FERATĂ IN EXPLOATARE
- la sfârșitul anului -

	2001	2002	2003	2004	2005	2006	2007
LUNGIMEA CĂILOR FERATE - TOTAL	325	325	344	347	305	283	279
din care:							
- Electrificate	86	86	86	86	99	103	87
din total:							
- Linie normală ¹⁾	325	325	322	324	282	282	279
DENSITATEA REȚELEI FERROVIARE PE 1000 KM²	48,4	48,4	51,2	51,7	45,4	42,2	41,6

¹⁾ Linie la care distanța dintre șine este de 1435 mm.

14.3. DRUMURI PUBLICE
- la sfârșitul anului -

	- km -						
	2001	2002	2003	2004	2005	2006	2007
DRUMURI PUBLICE - TOTAL	1940	1940	1941	1959	1975	1985	2083
din care:							
- modernizate	361	361	419	428	428	427	423
- cu îmbrăcămînți ușoare rutiere	769	773	717	726	731	744	743
DRUMURI NAȚIONALE ¹⁾	357	357	404	412	412	412	412
din care:							
- modernizate	338	338	396	404	404	404	403
- cu îmbrăcămînți ușoare rutiere	19	19	8	8	8	8	9
DRUMURI JUDEȚENE ȘI COMUNALE	1583	1583	1537	1547	1563	1573	1671
din care:							
- modernizate	23	23	23	24	24	23	20
- cu îmbrăcămînți ușoare rutiere	750	754	709	718	723	736	734
DENSITATEA DRUMURILOR PUBLICE LA 100 KM²	28,9	28,9	28,9	29,2	29,4	29,6	31,0

¹⁾ Inclusiv drumuri europene.

14.4. STRĂZI ORĂȘENEȘTI
- la sfârșitul anului -

	- km -						
	2001	2002	2003	2004	2005	2006	2007
LUNGIMEA STRĂZILOR ORĂȘENEȘTI - TOTAL	519	527	594	620	628	642	656
din care:							
- modernizate	331	337	356	370	382	397	400

14.5. TRANSPORTUL URBAN DE CĂLĂTORI

	2001	2002	2003	2004	2005	2006	2007
Numărul autobuzelor în inventar (la sfârșitul anului)	117	137	112	91	151	107	143
Călători transportați cu autobuze - mii	21067	17740	18383	13053	15398	20444	19482

14.6. NUMĂRUL UNITĂȚILOR DE POȘTĂ - la sfârșitul anului -

	2001	2002	2003	2004	2005	2006	2007
Unități de poștă	311	236	236	235	230	230	231

14.7. PRESTAȚII DE POȘTĂ

	2001	2002	2003	2004	2005	2006	2007
							- mii bucăți -
Corespondență expedită	4279	4530	4819	4741	-	-	-
Mesagerii	176	121	121	107	-	-	-
Mandate poștale / electronice	3596	3653	3553	3480	-	-	-
Corespondență și imprimare	-	-	-	-	1922	2059	2382
Colete poștale	-	-	-	-	34	27	22
Trimiteri recomandate	-	-	-	-	1102	901	819
Trimiteri cu valoare declarată	-	-	-	-	64	15	17

14. 8. PRESTAȚII DE TELEFONIE

	2001	2002	2003	2004	2005	2006	2007
Posturi telefonice – rețea fixă	130377	129209	134198	133210	-	-	-
din care:							
- în mediul urban	94795	90627	90052	91194	-	-	-
Abonați telefonici la sfârșitul anului - total	115416	118455	123694	123535	110925	93743	122703
din care:							
- persoane fizice	104560	107138	111735	111437	98571	81431	-
Convorbiri telefonice:							
- interurbane manuale (mii minute)	1731 ^{*)}	5296	914	54	-	-	-
- interurbane automate (mii impulsuri)	510425	371102	344491	282579	-	-	-
- internaționale manuale (mii minute)	78	327	269	280	-	-	-
- internaționale automate (mii minute)	2498	2937	3204	3399	-	-	-
- interne interurbane (mii minute)	-	-	-	-	17287	14697	16631
- interne locale (mii minute)	-	-	-	-	150230	120174	91245
- internaționale (mii minute)	-	-	-	-	3449	3038	5011
- fix - mobil (mii minute)	-	-	-	-	15347	14986	19885
- fix - fix (mii minute)	-	-	-	-	1242	4092	17880
- acces special Internet (mii minute)	-	-	-	-	41512	41049	17675

*) Unitatea de măsură până în anul 2001 inclusiv a fost mii convorbiri.

14.9. PRESTAȚII DE TELEGRAFIE

	2001	2002	2003	2004	2005	2006	2007
Telegrame expediate (mii)	5	4	3	1	-	-	-
Numărul abonamentelor telex - la sfârșitul anului	41	28	23	21	-	-	-
Comunicații telex:							
- externe (mii minute)	*)	*)	*)	*)	-	-	-
- interne (mii impulsuri)	1013	506	113	114	-	-	-

CAPITOLUL 15

TURISM

CUPRINS

TURISM

- 15.1. Unitățile de cazare turistică
- 15.2. Capacitatea de cazare turistică existentă
- 15.3. Turiști cazați în unitățile de cazare turistică
- 15.4. Principalii indicatori ai activității turistice

Sursa datelor

Anuarul Statistic al României - ediția 2008.
Rapoartele statistice primite de la agenții economici, organizațiile obștești, etc., care au în proprietate sau administrează unități de cazare turistică pentru activitatea de turism intern.

Precizări metodologice

Unitatea de cazare turistică - orice construcție sau amenajare care furnizează turiștilor în mod permanent sau ocazional serviciul de cazare sau alte servicii specifice pentru turiști. Vilele turistice și pensiunile se constituie ca unități de cazare distincte pentru fiecare clădire de sine stătătoare în parte, chiar dacă au o recepție comună la mai multe vile sau pensiuni.

Nu se cuprind în rețeaua turistică: spațiile de cazare folosite în exclusivitate de proprietari sau chiriași, pe o durată mai mare de 1 an, indiferent de clasificarea acestora; locuințele secundare ale populației utilizate în scopuri turistice exclusiv de posesorii acestora; căminele, internatele școlare pe perioada anului școlar; unitățile spitalicești (cu excepția sanatoriilor și altor spații similare ce practică în mod exclusiv activități turistice); vagoanele dormitor; adăposturile și refugiile montane și similare; barăcile și dormitoarele pentru muncitori; căminele de bătrâni și casele de copii.

În unitățile de cazare turistică sunt cuprinse unitățile existente la 31 iulie, exclusiv cele a căror activitate a fost întreruptă pentru o perioadă mai mare de timp în vederea efectuării unor reparații capitale sau pentru modificări importante ale capacității de cazare sau/și categoriei de încadrare.

Capacitatea de cazare turistică existentă (instalată) reprezintă numărul de locuri de cazare de folosință turistică, înscrise în ultimul act de recepție, omologare, clasificare, al unității de cazare turistică, exclusiv paturile suplimentare care se pot instala în caz de necesitate.

Capacitatea de cazare turistică în funcțiune (exprimată în locuri-zile) reprezintă numărul de locuri de cazare puse la dispoziția turiștilor de către unitatea de cazare turistică, ținând cont de numărul de zile cât sunt deschise unitățile în perioada considerată. Se exclud locurile din camerele sau unitățile închise temporar din lipsă de turiști, pentru reparații sau alte motive.

În numărul turiștilor se cuprind toate persoanele (români și străini) care călătoresc în afara localităților în care își au domiciliul stabil, pentru o perioadă mai mică de 12 luni și petrec cel puțin o noapte într-o unitate de cazare turistică, în zonele vizitate din țară, motivul principal al călătoriei fiind altul decât acela de a desfășura o activitate remunerată în locurile vizitate.

Înnoptarea reprezintă fiecare noapte pentru care o persoană este înregistrată într-o unitate de cazare turistică, indiferent dacă fizic este prezentă sau nu în cameră (este suficient să fie înregistrată client în unitate).

Indicele de utilizare a capacității de cazare turistică în funcțiune exprimă raportul dintre numărul total de înnoptări realizate și capacitatea de cazare de cazare turistică în funcțiune, din perioada respectivă.

15.1. UNITĂȚILE DE CAZARE TURISTICĂ
- la 31 iulie -

	- număr -						
	2001	2002	2003	2004	2005	2006	2007
TOTAL	89	91	94	96	104	119	120
Hoteluri	22	21	21	21	23	25	24
Hoteluri pentru tineret	-	-	-	-	2	2	2
Hosteluri	-	-	-	-	1	1	1
Hanuri și moteluri	8	8	7	7	10	7	6
Cabane turistice	1	1	1	1	1	1	1
Campinguri și unități tip căsuță	5	6	5	4	4	4	4
Popasuri turistice	-	-	-	-	1	1	1
Bungalouri	-	-	1	1	1	1	1
Vile turistice	40	40	40	39	27	30	31
Tabere de elevi și preșcolari	4	4	4	4	4	3	3
Pensiuni turistice urbane și rurale	8	11	15	19	30	44	46

15.2. CAPACITATEA DE CAZARE TURISTICĂ EXISTENTĂ
- la 31 iulie -

	- locuri -						
	2001	2002	2003	2004	2005	2006	2007
TOTAL	7482	7820	7188	7156	6201	6044	6138
Hoteluri	3022	3142	2579	2720	2586	2715	2609
Hoteluri pentru tineret	-	-	-	-	164	164	164
Hosteluri	-	-	-	-	20	22	22
Hanuri și moteluri	265	281	231	237	395	240	276
Cabane turistice	12	12	12	12	30	30	30
Campinguri și unități tip căsuță	934	934	910	568	827	657	647
Popasuri turistice	-	-	-	-	136	147	147
Bungalouri	-	-	24	72	104	124	224
Vile turistice	2139	2081	2088	2093	590	601	651
Tabere de elevi și preșcolari	896	1060	946	1010	783	514	486
Pensiuni turistice urbane și rurale	214	310	398	444	566	830	882

15.3. TURIȘTI CAZAȚI ÎN UNITĂȚILE DE CAZARE TURISTICĂ

- număr persoane-

	2001	2002	2003	2004	2005	2006	2007
Total turiști	130466	115314	120376	139128	202994	238147	253454
din care: români	106120	89990	90345	98946	144660	172860	186841
Hoteluri	104729	89368	90754	109709	140478	161474	167587
din care: români	84026	68173	65337	75126	96169	113512	117429
Hoteluri pentru tineret	-	-	-	-	6489	7811	5351
din care: români	-	-	-	-	3539	4555	3224
Hosteluri	-	-	-	-	740	1054	993
din care: români	-	-	-	-	3	33	56
Hanuri și moteluri	5526	7792	7546	6726	16301	17403	20374
din care: români	4582	6254	6122	5249	14155	15520	18766
Cabane turistice	-	-	-	120	150	546	598
din care: români	-	-	-	120	150	526	598
Campinguri și unități tip căsuță	4041	270	-	-	4073	7337	9741
din care: români	3593	270	-	-	3057	5555	8399
Popasuri turistice	-	-	-	-	2193	2495	1957
din care: români	-	-	-	-	1934	2010	1053
Bungalouri	-	-	113	98	326	213	115
din care: români	-	-	64	48	176	148	83
Vile turistice	7541	4835	2077	1975	4378	4580	6171
din care: români	7030	4177	1713	1529	3659	3514	5784
Tabere de elevi și preșcolari	3277	4888	8788	5857	6035	5973	5795
din care: români	3239	4796	8769	5857	5949	5973	5795
Pensiuni turistice urbane și rurale	5352	8161	11098	14643	21831	29261	34772
din care: români	3650	6320	8340	11017	15869	21514	25654

15.4. PRINCIPALII INDICATORI AI CAPACITĂȚII TURISTICE

	2001	2002	2003	2004	2005	2006	2007
Capacitatea de cazare:							
- existentă la 31 iulie - locuri -	7482	7820	7188	7156	6201	6044	6138
- în funcțiune - mii locuri zile -	1355	1120	1095	1184	1570	1696	1718
Turiști cazați - mii -	130	115	120	139	203	238	253
Innoptări - mii -	403	371	347	409	516	590	635
Indicii de utilizare a capacității în funcțiune -% -	29,7	33,1	31,7	34,5	32,9	34,8	37,0

CAPITOLUL 16

JUSTIȚIE

CUPRINS

16.1. Persoane condamnate definitiv de instanțele judecătorești și rata de criminalitate

16.2. Infrațiuni cercetate de poliție și rata de criminalitate

Sursa datelor

Anuarul Statistic al României - ediția 2008.

Precizări metodologice

În materie penală, datele se referă la numărul de persoane condamnate definitiv pentru infracțiuni săvârșite. În cazul persoanelor care au săvârșit mai multe infracțiuni, în statistica judiciară s-a înregistrat infracțiunea cea mai gravă.

**16.1. PERSOANE CONDAMNATE DEFINITIV DE INSTANȚELE
JUDECĂTOREȘTI ȘI RATA DE CRIMINALITATE**

	2001	2002	2003	2004	2005	2006	2007
Numărul persoanelor condamnate definitiv de instanțele judecătorești	2391	1762	1608	1276	1248	1296	1153
Rata de criminalitate ¹⁾	397	299	274	218	214	222	198

¹⁾ Persoane condamnate definitiv la 100.000 locuitori.

**16.2. INFRAȚIUNI CERCETATE DE POLIȚIE
ȘI RATA INFRAȚIONALITĂȚII**

	2001	2002	2003	2004	2005	2006	2007
Infrațțiuni cercetate	7904	6423	6435	5523	5693	6584	8836
Rata infraționalității ¹⁾	1312	1092	1098	946	976	1129	1519

¹⁾ Infrațțiuni la 100.000 locuitori.

CAPITOLUL 17

FINANȚE

CUPRINS

17.1. Execuția bugetului local

17.1. EXECUȚIA BUGETULUI LOCAL

- milioane lei prețuri curente -

	2001	2002	2003	2004	2005*) (MIL RON)	2006*) (MIL RON)	2007*) (MIL RON)
VENITURI TOTALE din care:	1652894	2262847	3133512	3967864	463,7	678,7	906,2
- Subvenții primite din bugetul statului	93509	8730	160217	242650	25,3	21,6	106,4
- Impozite pe profit	4550	3013	5538	1112	0,1
- Impozite și taxe de la populație	118119	159259	185708	199891	22,3
- Sume defalcate din impozitul pe salarii	151	16	-	-	-
- Alte impozite directe	24237	33269	27913	31057	3,5
CHELTUIELI TOTALE din care:	1623289	2267344	3020457	3869058	456,6	621,4	835,8
- Social - culturale	974313	1380303	1804960	2281827	264,6
- Servicii de dezvoltare publică și locuințe	306564	402205	577069	677894	69,1
- Autoritatea executivă	173196	217665	302504	390396	49,6
- Acțiuni economice	104337	161536	263536	451065	66,2
EXCEDENT/DEFICIT	29605	-4497	113055	98806	7,1	57,3	70,4

*) Începând cu anul 2005 veniturile / cheltuielile bugetului local sunt exprimate în milioane lei noi – MIL RON.

CAPITOLUL 18

TERITORIAL

- ◆ Populație
- ◆ Locuințe
- ◆ Invățământ
- ◆ Agricultură

CUPRINS

POPULAȚIE

18.1. Populația stabilă pe sexe la 1 iulie 2007

18.2. Populația cu domiciliul în localitate și mișcarea naturală a populației în anul 2007

LOCUINȚE

18.3. Fondul de locuințe la sfârșitul anului 2007

INVAȚĂMÂNT

18.4. Numărul școlilor, populația școlară și personalul didactic în anul școlar 2007/2008

AGRICULTURĂ

18.5. Suprafața totală după modul de folosință la sfârșitul anului 2007

18.1. POPULAȚIA STABILĂ, PE SEXE
- la 1 iulie 2007 -

	Total	Masculin	Feminin
JUDEȚUL MUREȘ	581759	284678	297081
MUNICIPII ȘI ORAȘE	305318	146912	158406
Târgu Mureș	145943	69266	76677
Reghin	36741	17903	18838
Sighișoara	32570	15495	17075
Târnăveni	26504	13037	13467
Iernut	9658	4777	4881
Luduș	17724	8769	8955
Miercurea Nirajului	6206	3069	3137
Sângeorgiu de Pădure	5571	2653	2918
Sârmașu	7581	3739	3842
Sovata	9932	4804	5128
Ungheni	6888	3400	3488
COMUNE	276441	137766	138675
Acățari	4883	2405	2478
Adămuș	6036	2985	3051
Albești	5696	2834	2862
Aluniș	3251	1534	1717
Apold	3086	1542	1544
Ațintiș	1675	829	846
Băgaciu	2686	1343	1343
Bahnea	3831	1963	1868
Băla	833	412	421
Bălăușeri	5027	2455	2572
Band	6532	3267	3265
Batoș	4194	2126	2068
Beica de Jos	2237	1086	1151
Bereni	1224	611	613
Bichiș	980	478	502
Bogata	2022	997	1025
Brâncovenești	4121	2047	2074
Breaza	2542	1259	1283
Ceuașu de Câmpie	5651	2851	2800
Chețani	2794	1412	1382
Chibed	1721	841	880
Chiheru de Jos	1605	798	807
Coroisânmărtin	1484	743	741
Corunca	1889	956	933
Cozma	595	296	299
Crăciunești	4291	2101	2190
Crătești	994	484	510
Cristești	5762	2831	2931
Cucerdea	1638	796	842
Cuci	2117	1042	1075
Daneș	4947	2475	2472
Deda	4437	2183	2254
Eremitu	3984	2125	1859
Ernei	5467	2749	2718
Fântânele	5011	2437	2574
Fărăgău	1680	855	825
Gălești	2871	1405	1466
Gănești	3987	1901	2086
Gheorghe Doja	2889	1447	1442

	Total	Masculin	Feminin
Ghindari	3262	1628	1634
Glodeni	3808	1905	1903
Gornești	5757	2837	2920
Grebenișu de Câmpie	1637	834	803
Gurghiu	6230	3151	3079
Hodac	5049	2542	2507
Hodoșa	1368	688	680
Ibănești	4441	2253	2188
Iclânzul	2248	1161	1087
Ideciu de Jos	2108	1089	1019
Livezeni	2255	1130	1125
Lunca	2721	1350	1371
Lunca Bradului	2141	1107	1034
Mădăraș	1265	620	645
Măgherani	1415	707	708
Mica	4776	2405	2371
Miheșu de Câmpie	2597	1312	1285
Nadeș	2504	1298	1206
Neaua	1456	715	741
Ogra	2499	1219	1280
Papiu Ilarian	999	493	506
Pănet	6132	3095	3037
Păsăreni	1763	847	916
Petelea	2924	1450	1474
Pogăceaua	2030	1074	956
Răstolița	2131	1108	1023
Râciu	3647	1824	1823
Rușii-Munți	2287	1147	1140
Saschiz	2080	1031	1049
Sâncraiu de Mureș	6861	3322	3539
Sângeorgiu de Mureș	8592	4181	4411
Sânger	2474	1249	1225
Sânpaul	4246	2159	2087
Sânpetru de Câmpie	3068	1519	1549
Sântana de Mureș	4676	2316	2360
Sărățeni	2090	1028	1062
Solovăstru	2951	1457	1494
Stânceni	1540	778	762
Suplac	2205	1078	1127
Suseni	2422	1187	1235
Șăulia	2197	1093	1104
Șincai	1601	835	766
Tăureni	1017	529	488
Valea Largă	3256	1683	1573
Vânători	3993	1985	2008
Vărgata	2001	959	1042
Vătava	2027	1025	1002
Vețca	808	373	435
Viișoara	1702	865	837
Voivodeni	1832	912	920
Zagăr	1235	630	605
Zau de Câmpie	3447	1682	1765

**18.2. POPULAȚIA CU DOMICILIUL ÎN LOCALITATE ȘI
MIȘCAREA NATURALĂ A POPULAȚIEI
- în anul 2007 -**

	Populația legală la 01.07.2006	Născuți-vii	Decedați	Spor natural
JUDEȚUL MUREȘ	582650	6307	6919	-612
MUNICIPII ȘI ORAȘE	304915	3092	3195	-103
Târgu Mureș	144216	1448	1436	12
Reghin	37144	402	367	35
Sighișoara	32759	314	326	-12
Târnăveni	26781	246	339	-93
Iernut	9734	100	98	2
Luduș	17878	165	190	-25
Miercurea Nirajului	6255	71	80	-9
Sângeorgiu de Pădure	5619	86	69	17
Sârmașu	7639	76	89	-13
Sovata	9979	94	118	-24
Ungheni	6911	90	83	7
COMUNE	277735	3215	3724	-509
Acățari	4898	52	69	-17
Adămuș	6095	49	96	-47
Albești	5708	67	90	-23
Aluniș	3255	26	63	-37
Apold	3105	46	19	27
Ațintiș	1686	11	28	-17
Băgaciu	2684	31	29	2
Bahnea	3858	40	64	-24
Băla	841	4	18	-14
Bălăușeri	5083	68	77	-9
Band	6578	97	86	11
Batoș	4205	51	50	1
Beica de Jos	2241	33	34	-1
Bereni	1230	10	23	-13
Bichiș	989	10	13	-3
Bogata	2030	20	31	-11
Brâncovenești	4147	33	74	-41
Breaza	2560	20	38	-18
Ceuașu de Câmpie	5628	59	69	-10
Chețani	2802	18	40	-22
Chibed	1725	20	26	-6
Chiheru de Jos	1621	17	41	-24
Coroisânmărtin	1497	19	22	-3
Corunca	1890	12	27	-15
Cozma	604	4	7	-3
Crăciunești	4304	68	56	12
Crăiești	1006	9	22	-13
Cristești	5790	83	49	34
Cucerdea	1637	8	33	-25
Cuci	2142	17	38	-21
Daneș	4975	75	51	24
Deda	4482	67	49	18
Eremitu	4025	58	49	9
Ernei	5484	60	76	-16
Fântânele	5053	66	82	-16
Fărăgău	1681	42	30	12
Gălești	2881	32	37	-5
Gănești	4010	24	47	-23
Gheorghe Doja	2899	25	40	-15

	Populația legală la 01.07.2006	Născuți-vii	Decedați	Spor natural
Ghindari	3288	48	42	6
Glodeni	3820	52	6	46
Gornești	5710	65	98	-33
Grebenișu de Câmpie	1657	18	18	-
Gurghiu	6298	62	74	-12
Hodac	5068	54	50	4
Hodoșa	1371	14	26	-12
Ibănești	4497	54	60	-6
Iclânzul	2233	22	41	-19
Ideciu de Jos	2067	32	14	18
Livezeni	2267	40	33	7
Lunca	2752	24	54	-30
Lunca Bradului	2159	25	17	8
Mădăraș	1274	10	18	-8
Măgherani	1422	17	37	-20
Mica	4802	63	77	-14
Miheșu de Câmpie	2614	30	37	-7
Nadeș	2522	44	32	12
Neaua	1467	21	24	-3
Ogra	2519	32	44	-12
Papiu Ilarian	1003	7	18	-11
Pănet	6149	50	64	-14
Păsăreni	1761	10	29	-19
Petelea	2918	66	38	28
Pogăceaua	2048	27	19	8
Răstolița	2100	15	17	-2
Râciu	3678	35	65	-30
Rușii-Munți	2299	25	27	-2
Saschiz	2097	29	12	17
Sâncraiu de Mureș	6846	68	78	-10
Sângeorgiu de Mureș	8620	123	81	42
Sânger	2491	29	38	-9
Sânpaul	4260	65	40	25
Sânpetru de Câmpie	3098	29	53	-24
Sântana de Mureș	4673	58	55	3
Sărățeni	2089	14	17	-3
Solovăstru	2956	31	34	-3
Stânceni	1566	6	16	-10
Suplac	2212	19	38	-19
Suseni	2437	27	31	-4
Șăulia	2198	25	25	-
Șincai	1601	20	29	-9
Tăureni	1034	18	21	-3
Valea Largă	3276	25	51	-26
Vânători	4015	68	43	25
Vărgata	2020	21	41	-20
Vătava	2063	22	31	-9
Vețca	821	13	16	-3
Viișoara	1714	33	17	16
Voivodeni	1845	19	30	-11
Zagăr	1248	13	12	1
Zau de Câmpie	3463	27	43	-16

18.3. FONDUL DE LOCUINȚE
- la sfârșitul anului 2007 -

	Număr locuințe		Suprafața locuibilă - m ² -	
	Total	din care: privat	Total	din care: privat
JUDEȚUL MUREȘ	220689	214864	8669402	8497617
MUNICIPII ȘI ORAȘE	115449	111274	4439659	4323712
Târgu Mureș	57517	55482	2141314	2081783
Reghin	12923	12533	585567	574314
Sighișoara	12523	11681	502678	481437
Târnăveni	9821	9414	371705	362067
Iernut	3497	3271	132115	125830
Luduș	6248	6176	237022	235365
Miercurea Nirajului	2059	2046	82842	82509
Sângeorgiu de Pădure	2010	2002	75158	74873
Sârmașu	2699	2653	93777	92192
Sovata	3990	3911	131450	129473
Ungheni	2162	2105	86031	83869
COMUNE	105240	103590	4229743	4173905
Acățari	2003	1980	63883	63265
Adămuș	2012	2009	85095	84848
Albești	1864	1834	80892	79882
Aluniș	1299	1293	56724	56520
Apold	1054	967	45441	41791
Ațintiș	664	660	22990	22859
Băgaciu	846	799	34280	32373
Bahnea	1424	1408	53408	52996
Băla	442	439	16596	16492
Bălăușeri	1636	1579	69402	67415
Band	2228	2197	65314	64289
Batoș	1314	1293	62166	61236
Beica de Jos	924	919	37039	36816
Bereni	742	739	44988	44880
Bichiș	502	496	17927	17744
Bogata	740	708	23676	22937
Brâncovenești	1707	1685	73723	73245
Breaza	898	891	41469	41117
Ceuașu de Câmpie	2008	2001	74046	73757
Chețani	986	983	35999	35885
Chibed	804	804	38766	38766
Chiheru de Jos	800	795	29939	29782
Coroisânmărtin	650	647	23739	23674
Corunca	839	839	82100	82100
Cozma	365	364	11661	11631
Crăciunești	1397	1385	61949	61697
Crăiești	432	426	16148	15957
Cristești	1938	1929	75283	75014
Cucerdea	989	988	32820	32808
Cuci	840	810	30950	30091
Daneș	1733	1668	75688	73109
Deda	1616	1600	76839	76340
Eremitu	1608	1582	55197	54523
Ernei	1860	1827	61351	60270
Fântânele	1800	1790	67917	67610
Fărăgău	648	645	21156	21083
Gălești	1312	1297	43147	42678
Gănești	1523	1510	57268	56787
Gheorghe Doja	1196	1176	39322	38681
Ghindari	1514	1499	43206	42748

	Număr locuințe		Suprafața locuibilă - m ² -	
	Total	din care: privat	Total	din care: privat
Glodeni	1375	1373	50383	50323
Gornești	2307	2287	79751	79230
Grebenișu de Câmpie	527	519	17821	17545
Gurghiu	2240	2211	95915	94743
Hodac	1583	1583	99091	99091
Hodoșa	678	677	25859	25835
Ibănești	1855	1849	97147	96972
Iclânzul	878	875	29513	29433
Ideciu de Jos	708	682	32677	31723
Livezeni	1004	1002	60872	60829
Lunca	1118	1108	44803	44475
Lunca Bradului	1452	1369	58205	55607
Mădăraș	455	454	19183	19147
Măgherani	853	848	13920	13793
Mica	1509	1496	57742	57305
Miheșu de Câmpie	990	981	30248	29995
Nadeș	811	743	31973	29757
Neaua	674	668	22060	21910
Ogra	1041	1036	35490	35327
Papiu Ilarian	367	364	11475	11401
Pănet	2289	2268	80725	80235
Păsăreni	867	864	29027	28921
Petelea	865	852	36545	35811
Pogăceaua	676	670	21062	20952
Răstolița	1065	1040	44769	44097
Râciu	1498	1480	49967	49483
Rușii-Munți	820	819	41844	41796
Saschiz	849	777	33551	30565
Sâncraiu de Mureș	2286	2256	112241	111448
Sângeorgiu de Mureș	2761	2680	121636	119809
Sânger	936	922	27208	26925
Sânpaul	1304	1291	47897	47450
Sânpetru de Câmpie	1209	1200	37513	37270
Sântana de Mureș	1945	1886	112303	110651
Sărățeni	588	587	44146	44106
Solovăstru	939	933	47147	46859
Stânceni	823	807	30765	30164
Suplac	976	948	44606	43598
Suseni	785	781	40285	40182
Șăulia	842	840	29283	29233
Șincai	715	711	23559	23469
Tăureni	414	414	12430	12430
Valea Largă	1218	1216	43707	43617
Vânători	1389	1337	50587	48604
Vărgata	937	931	32237	32040
Vătava	1006	1002	41743	41576
Vețca	522	520	15989	15941
Viișoara	643	586	26605	24052
Voivodeni	811	809	26611	26549
Zagăr	473	383	19059	15421
Zau de Câmpie	1207	1194	41064	40514

**18.4. NUMĂRUL ȘCOLILOR, POPULAȚIA ȘCOLARĂ ȘI
PERSONALUL DIDACTIC**

- în anul școlar 2007 / 2008 -

	Unități de învățământ	Populația școlară		Personal didactic
		Copii în grădinițe	Elevi și studenți	
JUDEȚUL MUREȘ	262	21760	88822	8377
MUNICIPII ȘI ORAȘE	141	11158	62774	5240
Târgu Mureș	65	5545	37218	3019
Reghin	19	1430	6900	530
Sighișoara	19	1004	5665	493
Târnăveni	14	868	3954	322
Iernut	4	331	1415	131
Luduș	6	517	2332	233
Miercurea Nirajului	3	276	1085	96
Sângeorgiu de Pădure	2	245	1023	107
Sârmașu	2	318	1028	105
Sovata	6	407	1565	151
Ungheni	1	217	589	53
COMUNE	121	10602	26048	3137
Acățari	1	168	418	53
Adămuș	1	210	410	56
Albești	2	185	398	40
Aluniș	1	108	244	27
Apold	1	149	327	36
Ațintiș	1	59	122	22
Băgaciu	1	122	360	38
Bahnea	2	175	475	62
Băla	1	25	63	10
Bălăușeri	1	250	554	58
Band	2	289	900	92
Batoș	1	154	371	66
Beica de Jos	1	73	228	23
Bereni	1	69	97	19
Bichiș	1	49	91	23
Bogata	1	66	111	21
Brâncovenești	1	150	276	47
Breaza	1	84	132	22
Ceuașu de Câmpie	2	264	499	79
Chețani	1	94	245	36
Chibed	1	59	145	17
Chiheru de Jos	1	63	128	19
Coroisânmărtin	1	68	135	22
Corunca	1	65	114	17
Cozma	1	20	51	8
Crăciunești	1	169	398	43
Crăiești	1	48	87	10
Cristești	1	120	305	33
Cucerdea	1	40	100	19
Cuci	1	78	159	25
Daneș	4	253	530	53
Deda	2	150	857	52
Eremitu	1	181	456	54
Ernei	4	290	844	84
Fântânele	2	198	458	60
Fărăgău	1	60	171	24
Gălești	1	100	205	29
Gănești	1	121	257	34
Gheorghe Doja	1	129	269	32
Ghindari	1	107	348	38

	Unități de învățământ	Populația școlară		Personal didactic
		Copii în grădinițe	Elevi și studenți	
Glodeni	1	137	343	41
Gornești	4	276	522	76
Grebenișu de Câmpie	1	103	247	30
Gurghiu	3	273	1084	122
Hodac	3	208	479	49
Hodoșa	1	58	117	18
Ibănești	2	169	438	51
Iclânzul	2	103	234	30
Ideciu de Jos	1	63	119	18
Livezeni	1	113	193	27
Lunca	1	106	230	27
Lunca Bradului	2	103	181	17
Mădăraș	1	48	174	21
Măgherani	1	65	93	18
Mica	2	220	485	53
Miheșu de Câmpie	1	87	200	21
Nadeș	1	83	340	30
Neaua	1	54	123	17
Ogra	1	110	310	35
Papiu Ilarian	1	41	106	18
Pănet	2	221	513	68
Păsăreni	1	93	166	19
Petelea	1	75	232	24
Pogăceaua	1	90	262	23
Răstolița	1	97	144	24
Râciu	1	163	391	40
Rușii-Munți	1	103	191	22
Saschiz	1	53	222	23
Sâncraiu de Mureș	3	142	440	42
Sângeorgiu de Mureș	2	205	600	60
Sânger	1	36	253	32
Sânpaul	1	186	434	58
Sânpetru de Câmpie	1	95	268	26
Sântana de Mureș	2	178	235	37
Sărățeni	1	64	158	19
Solovăstru	1	97	205	28
Stânceni	1	67	119	16
Suplac	2	96	277	35
Suseni	1	78	158	30
Șăulia	1	87	236	26
Șincai	1	90	134	17
Tăureni	1	36	111	14
Valea Largă	1	108	233	28
Vânători	1	140	471	45
Vărgata	1	103	163	22
Vătava	1	43	181	20
Vețca	1	37	52	11
Viișoara	1	106	217	29
Voivodeni	1	56	154	22
Zagăr	1	58	110	16
Zau de Câmpie	2	117	362	39

18.5. SUPRAFAȚA TOTALĂ DUPĂ MODUL DE FOLOSINȚĂ
- la sfârșitul anului 2007 -

	Supra- fața totală	Supra- fața agricolă	din suprafața agricolă:					-ha-
			arabil	pășuni	fânețe	vii, pepi- niere viti- cole	livezi, pepi- niere pomi- cole	
JUDEȚUL MUREȘ	671388	412477	224166	110117	71687	1854	4653	
MUNICIPII ȘI ORAȘE	85698	53703	32291	11356	8697	451	908	
Târgu Mureș	4930	1729	1077	245	333	7	67	
Reghin	5609	4027	2506	321	383	39	778	
Sighișoara	9602	4733	1538	1656	1247	290	2	
Târnăveni	5268	4549	2923	733	827	65	1	
Iernut	10636	8459	6063	975	1414	7	-	
Luduș	6725	5505	3988	490	994	3	30	
Miercurea Nirajului	5588	4232	2930	729	554	11	8	
Sângeorgiu de Pădure	7114	3957	1848	1404	695	8	2	
Sârmașu	7613	6658	4649	1560	420	19	10	
Sovata	16244	4321	1077	1773	1471	-	-	
Ungheni	6369	5533	3692	1470	359	2	10	
COMUNE	585690	358774	191875	98761	62990	1403	3745	
Acățari	7420	5339	3559	1019	713	17	31	
Adămuș	8119	6302	3864	1809	594	35	-	
Albești	8270	5160	2401	1357	1388	5	9	
Aluniș	4053	2540	788	568	1179	-	5	
Apold	12541	7258	2407	2654	1697	9	491	
Ațintiș	4809	3988	2591	973	416	8	-	
Băgaciu	3684	2712	1432	685	350	215	30	
Bahnea	9165	6643	4345	1487	659	22	130	
Băla	2774	2459	1739	380	292	8	40	
Bălăușeri	7812	5495	3246	1310	914	25	-	
Band	8972	7859	6242	1067	535	5	10	
Batoș	8367	6881	3078	1772	1028	77	926	
Beica de Jos	4558	3415	1800	687	928	-	-	
Bereni	4026	3050	2047	500	467	10	26	
Bichiș	4655	3509	2087	939	477	4	2	
Bogata	3052	2571	1631	787	147	2	4	
Brâncovenești	8762	6184	1862	2348	1925	-	49	
Breaza	4139	3108	1863	526	521	1	197	
Ceuășu de Câmpie	8338	5965	3832	1281	578	121	153	
Chetani	5538	4754	3071	1340	342	1	-	
Chibed	3660	2346	1215	411	713	3	4	
Chiheru de Jos	11526	5087	1798	1990	1292	-	7	
Coroisânmartin	2739	2143	1479	394	269	1	-	
Corunca	1732	1003	725	154	112	3	9	
Cozma	2984	2642	1623	661	281	5	72	
Crăciunești	4836	3438	2554	148	720	16	-	
Crăiești	2348	2064	1366	520	144	12	22	
Cristești	1335	1013	754	76	182	1	-	
Cucerdea	3593	3179	2178	683	287	11	20	
Cuci	4210	3361	2257	811	287	-	6	
Daneș	11472	5875	2501	2228	1086	44	16	
Deda	7758	5192	738	1930	2524	-	-	
Eremitu	8311	5180	2279	1976	924	1	-	
Ernei	6778	5161	3570	963	521	8	99	
Fântânele	6414	4093	1930	1500	621	40	2	
Fărăgău	3983	3345	1947	1146	243	3	6	
Gălești	5780	4180	2776	850	550	4	-	
Gănești	5789	4224	3045	587	498	94	-	
Gheorghe Doja	3745	3044	2164	497	371	12	-	
Ghindari	8122	4666	1888	1938	833	7	-	

	Supra- fața totală	Supra- fața agricolă	din suprafața agricolă:				
			arabil	pășuni	fânețe	vii, pepi- niere viti- cole	livezi, pepi- niere pomi- cole
Glodeni	5439	3649	2701	745	200	3	-
Gornești	8508	6305	3627	1612	1037	14	15
Grebenișu de Câmpie	2803	2379	1905	335	132	5	2
Gurghiu	12639	6576	1322	2679	2575	-	-
Hodac	9768	4322	1021	1777	1524	-	-
Hodoșa	3948	2941	1861	544	509	12	15
Ibănești	31315	4742	662	1947	2133	-	-
Iclânzul	6181	5252	3162	1651	438	1	-
Idecu de Jos	4270	2705	900	641	1159	-	5
Livezeni	2453	1680	786	481	172	5	236
Lunca	8520	6755	3742	1080	1899	15	19
Lunca Bradului	31033	5913	80	4759	1074	-	-
Mădăraș	2322	1920	1630	158	126	2	4
Măgherani	5803	3404	1424	1222	730	8	20
Mica	6390	4918	3259	1275	316	60	8
Miheșu de Câmpie	5347	4622	3600	830	180	2	10
Nadeș	6876	4266	1680	1803	781	2	-
Neaua	4004	2658	1029	1056	465	12	96
Ogra	5021	4364	2983	1046	330	5	-
Papiu Ilarian	2608	2289	1495	602	184	1	7
Pănet	7231	5746	4390	464	463	2	427
Păsăreni	3019	2324	1707	451	136	20	10
Petelea	4364	2839	1681	500	656	-	2
Pogăceaua	3797	3329	2441	713	147	2	26
Răstolița	26598	5652	50	5032	570	-	-
Râciu	7395	6059	4491	1205	340	8	15
Rușii-Munți	4282	2498	709	675	1109	1	4
Saschiz	9821	5423	1653	1598	1829	316	27
Sâncraiu de Mureș	2059	1456	1052	209	192	3	-
Sângeorgiu de Mureș	2868	2076	1482	467	110	1	16
Sânger	5151	4494	3259	889	346	-	-
Sânpaul	5535	4350	2982	727	641	-	-
Sânpetru de Câmpie	6385	5593	3759	1445	353	6	30
Sântana de Mureș	2598	2041	1800	237	4	-	-
Sărățeni	3433	2307	761	553	991	2	-
Solovăstru	2983	1893	754	739	399	1	-
Stânceni	12456	3572	138	1767	1667	-	-
Suplac	4864	3924	2752	543	373	41	215
Suseni	3064	2268	1444	545	254	3	22
Șăulia	2625	2346	1818	327	196	-	5
Șincai	3382	2957	2258	268	407	3	21
Tăurenii	2072	1722	1193	423	106	-	-
Valea Largă	3350	2993	2629	245	118	1	-
Vânători	11173	6412	2401	2270	1741	-	-
Vărgata	4033	2996	2236	394	339	7	20
Vătava	16981	7256	1369	1908	3964	1	14
Vețca	3749	2650	820	1249	574	6	1
Viișoara	6687	4014	1946	1392	676	-	-
Voivodeni	3400	2625	2010	444	171	-	-
Zagăr	3902	2586	1456	873	168	2	87
Zau de Câmpie	5016	4285	2893	1014	378	-	-

CAPITOLUL 19

PONDEREA ȘI LOCUL JUDEȚULUI IN ECONOMIA NAȚIONALĂ

19.1. PONDEREA ȘI LOCUL JUDEȚULUI ÎN ECONOMIA NAȚIONALĂ

	Ponderea în total țară - % -						Locul județului					
	2002	2003	2004	2005	2006	2007	2002	2003	2004	2005	2006	2007
• ORGANIZAREA ADMINISTRATIVĂ												
-Suprafața totală	2,8	2,8	2,8	2,8	2,8	2,8	11	11	11	11	11	11
-Numărul orașelor și municipiilor	2,6	3,6	3,5	3,4	3,4	3,4	16	7	7	7	7	7
-Numărul comunelor	3,3	3,2	3,2	3,2	3,2	3,2	5	6	7	7	7	7
• POPULAȚIE												
-Populația totală	2,7	2,7	2,7	2,7	2,7	2,7	14	14	14	14	14	14
-Populația urbană	2,5	2,5	2,6	2,6	2,6	2,6	14	13	13	13	13	13
-Populația rurală	2,9	2,9	2,8	2,8	2,9	2,9	12	12	13	13	13	12
• FORȚA DE MUNCĂ												
-Populația ocupată - total	2,9	2,9	2,8	2,8	2,8	2,7	11	11	11	11	11	11
-Numărul mediu al salariaților	2,9	2,9	2,8	2,7	2,7	2,6	11	11	10	10	10	12
-Numărul mediu al muncitorilor	3,0	2,8	2,7	2,6	2,6	2,4	13	13	13	14	15	16
-Câștigul mediu net pentru salariați - total	-	-	-	-	-	-	22	19	21	20	20	19
-Câștigul mediu brut pentru salariați - total	-	-	-	-	-	-	20	18	20	21	20	19
• OCROTIREA SĂNĂTĂȚII ȘI ASISTENȚĂ SOCIALĂ												
-Numărul medicilor - sector public	3,8	3,7	3,9	4,1	4,1	4,0	6	6	6	6	6	6
-Numărul stomatologilor -sector public	2,5	2,7	2,7	1,5	1,5	1,2	14	12	10	17	22	31
-Numărul personalului sanitar mediu - sector public	3,4	3,5	3,5	3,4	3,4	3,2	5	4	5	5	5	6
-Numărul farmaciștilor - sector public	5,2	5,4	4,8	4,8	4,8	3,8	5	4	5	4	4	5
-Numărul medicilor - rețeaua particulară	2,4	2,0	1,7	2,3	2,3	2,1	10	12	13	12	12	13
-Numărul stomatologilor - rețeaua particulară	3,6	3,2	3,1	3,1	3,1	3,0	8	10	9	9	10	8
-Numărul personalului sanitar mediu - rețeaua particulară	2,8	2,5	3,3	2,7	2,7	3,6	8	10	5	14	13	10
-Numărul farmaciștilor - rețeaua particulară	5,5	4,2	3,6	3,2	3,2	3,7	3	5	5	8	9	7
-Numărul paturilor în unități sanitare	3,0	3,0	3,0	3,0	3,0	3,1	8	8	8	9	7	7
• CULTURĂ ȘI ARTĂ												
-Numărul abonamentelor radio	3,0	2,1	2,7	2,7	2,9	2,8	11	21	13	12	10	11
-Numărul abonamentelor la televiziune	3,1	2,2	2,7	2,7	2,8	2,9	9	18	13	13	11	11
• ÎNVĂȚĂMÂNT												
-Numărul unităților de învățământ	3,8	5,0	4,9	5,9	3,6	3,2	4	2	2	2	5	8
-Numărul elevilor înscriși	2,6	2,6	2,6	2,6	2,5	2,7	15	15	15	14	14	13
-Copii în grădinițe	3,3	3,2	3,3	3,3	3,3	3,3	5	5	5	5	5	5

- continuare -

	Ponderea în total țară						Locul județului					
	- % -											
	2002	2003	2004	2005	2006	2007	2002	2003	2004	2005	2006	2007
• LOCUINȚE ȘI GOSPODĂRIE COMUNALĂ												
-Locuințe date în folosință	2,2	2,4	3,2	2,3	1,7	2,0	18	16	11	16	23	23
-Lungimea rețelei de distribuție a apei	2,3	2,3	2,5	2,5	2,6	2,7	18	17	14	13	14	12
-Lungimea conductelor de canalizare	3,3	3,4	3,3	3,2	3,4	3,4	9	10	10	13	10	10
• AGRICULTURĂ												
-Suprafața agricolă	2,8	2,8	2,8	2,8	2,8	2,8	10	10	10	10	10	10
-Suprafața arabilă	2,4	2,4	2,4	2,4	2,4	2,4	18	18	18	18	18	18
-Parcul de tractoare agricole	2,9	2,9	2,9	2,9	2,9	2,9	10	10	9	10	10	9
-Producția de grâu și secară	1,8	3,2	2,3	2,3	1,6	2,1	19	9	14	14	19	17
-Producția de porumb	3,3	3,1	2,3	2,5	2,4	4,9	12	14	19	20	22	6
-Producția de sfeclă de zahăr	9,1	10,0	14,2	12,8	8,8	12,9	3	2	1	2	3	2
-Producția de cartofi	2,7	3,4	2,8	2,6	2,6	2,6	16	10	15	16	16	13
-Producția de legume	3,1	3,1	3,3	2,3	2,3	2,8	10	10	9	20	19	12
-Numărul de bovine	2,8	2,9	3,0	3,0	3,0	3,0	11	11	9	9	10	9
-Numărul de porcine	3,9	3,4	3,0	2,9	2,9	2,7	4	5	13	12	12	14
-Producția de carne sacrificată	2,2	2,4	2,6	2,5	2,5	2,4	22	18	18	16	18	18
-Producția de lapte de vacă și bivoliță	3,1	3,2	3,5	3,4	3,1	3,2	9	9	7	8	11	10
-Producția de ouă	2,2	2,1	1,9	1,7	1,3	2,1	23	29	31	31	34	27
-Producția agricolă totală	3,0	3,1	3,0	3,0	2,8	3,1	8	5	11	11	11	8
-Producția agricolă vegetală	3,1	3,2	3,0	3,1	2,9	3,4	10	7	11	10	9	6
-Producția agricolă animală	3,0	3,0	3,1	2,9	2,5	2,7	11	9	8	10	16	14
• TRANSPORTURI												
-Lungimea drumurilor publice modernizate	1,8	2,1	2,0	2,0	2,0	1,9	31	24	25	25	25	28
-Lungimea căilor ferate	3,0	3,1	3,1	2,6	2,6	2,6	10	8	7	10	13	13

PRESCURTĂRI FOLOSITE PENTRU UNITĂȚILE DE MĂSURĂ

UM = unitate de măsură	mv = masă verde
m = metru	ha = hectar
mm = milimetru	nr. = număr
km = kilometru	temp. = temperaturi
m² = metru pătrat	% = procent
m³ = metru cub	S.A. = substanță activă
km² = kilometru pătrat	mil. = milioane
t = tonă	echiv. = echivalent
l = litru	buc. = bucată
hl = hectolitru	” = secundă
per = pereche	' = minut
g = gram	° = grad
mg = miligram	> = și peste

SIMBOLURI FOLOSITE

- = nu e cazul

... = lipsă date

*) = date mai mici decât 0,1 sau 1 din unitățile
în care sunt exprimați indicatorii