



*INSTITUTUL NAȚIONAL DE STATISTICĂ
DIRECȚIA JUDEȚEANĂ DE STATISTICĂ MUREȘ*



- ediția 2006 -

DIRECȚIA JUDEȚEANĂ DE STATISTICĂ MUREȘ

540064 Târgu Mureș, str. Bolyai, nr.18, Mureș

tel. 0265-261819, fax 0265-260760,

mail:tele@mures.insse.ro, http://www.mures.insse.ro

© INS 2006

○ **Reproducerea** conținutului acestei publicații, integrală sau parțială, în forma originală sau modificată, precum și stocarea într-un sistem de regăsire sau transmiterea sub orice formă și prin orice mijloace sunt interzise fără autorizarea scrisă a Institutului Național de Statistică.

○ **Utilizarea** conținutului acestei publicații, cu titlu explicativ sau justificativ, în articole, studii, cărți este autorizată numai cu indicarea clară și precisă a sursei.

SINTEZA CUPRINSULUI

1. GEOGRAFIA ȘI MEDIUL ÎNCONJURĂTOR

- ◆ Geografia și organizarea administrativ-teritorială
- ◆ Meteorologia
- ◆ Mediul înconjurător

2. POPULAȚIA

- ◆ Numărul și structura demografică a populației
- ◆ Mișcarea naturală a populației
- ◆ Mișcarea migratorie a populației

3. FORȚA DE MUNCĂ

4. VENITURILE POPULAȚIEI

- ◆ Veniturile populației

5. PROTECȚIA SOCIALĂ

- ◆ Protecția socială a șomerilor
- ◆ Asigurări sociale
- ◆ Asistență socială

6. SĂNĂTATE

7. ÎNVĂȚĂMÂNT

8. CULTURĂ – SPORT

9. LOCUINȚE

10. REZULTATE ȘI PERFORMANȚE ALE ÎNTREPRINDERILOR

11. AGRICULTURA ȘI SILVICULTURA

- ◆ Agricultură
- ◆ Silvicultură

12. INDUSTRIE ȘI GOSPODĂRIE COMUNALĂ

- ◆ Industrie
- ◆ Gospodărie comunală

13. TRANSPORTURI – COMUNICAȚII

- ◆ Transporturi
- ◆ Postă și telecomunicații

14. TURISM

15. JUSTIȚIE

16. FINANȚE

17. TERITORIAL

18. PONDEREA ȘI LOCUL JUDEȚULUI ÎN ECONOMIA NAȚIONALĂ

PRESCURTĂRI ȘI SIMBOLURI FOLOSITE

CAPITOLUL 1

GEOGRAFIA ȘI MEDIUL ÎNCONJURĂTOR

- ◆ Geografia și organizarea administrativ teritorială
- ◆ Meteorologia
- ◆ Mediul înconjurător

CUPRINS

GEOGRAFIA SI ORGANIZAREA ADMINISTRATIV-TERITORIALĂ

1. 1. Poziția geografică a județului Mureș
1. 2. Lungimea hotarelor
1. 3. Lungimea principalelor cursuri de apă
1. 4. Principalele lacuri
1. 5. Principalele altitudini muntoase
1. 6. Altitudinea medie a principalelor localități
1. 7. Organizarea administrativă a teritoriului

METEOROLOGIA

1. 8. Temperatura aerului - media lunară și anuală
1. 9. Temperatura aerului - minima absolută lunară și anuală
- 1.10. Temperatura aerului - maxima absolută lunară și anuală
- 1.11. Precipitațiile atmosferice - cantitatea lunară și anuală

MEDIUL INCONJURĂTOR

- 1.12. Fondul funciar după modul de folosință
- 1.13. Calitatea apelor de suprafață în anul 2005

Sursa datelor

Anuarul Statistic al României - ediția 2006.
Datele Agenției Județene de Supraveghere și Protecție a Mediului ,
Centrului Județean de Medicină Preventivă și Filialei Județene a R.A.ROMSILVA.

Precizări metodologice

Prin stație meteorologică definim punctul de pe suprafața terestră unde se efectuează observații și măsurători asupra tuturor elementelor și fenomenelor meteorologice, conform programului stabilit.

Programul climatologic reprezintă complexul observațiilor și măsurătorilor meteorologice ce se execută la stații, după timpul solar mediu local, atât la termenele fixe cât și continuu în 24 de ore. Termenele climatologice fixe sunt 1, 7, 13, 19, timp solar mediu local.

Observațiile asupra temperaturii aerului constau din măsurarea temperaturii aerului la termenele de observații și din determinarea valorilor maxime și minime ale acestora, în intervalele de timp dintre termenele de observații climatologice.

Cantitățile de apă se măsoară zilnic, la termenele climatologice și se exprimă prin grosimea stratului de apă căzută, în mm (1mm=1l/mp).

Noțiunea de mediu este restrânsă la noțiunea de mediu natural.

Fondul funciar cuprinde totalitatea terenurilor (inclusiv suprafețele ocupate cu ape) indiferent de destinație de titlul pe baza căruia sunt obținute sau de domeniul public sau privat din care fac parte. Incepând cu anul 1990, datele privind suprafața totală a județului sunt modificate conform măsurătorilor efectuate de Ministerul Agriculturii și Alimentației prin organul său de specialitate - Direcția Generală de Fond Funciar, Cadastru și Geodezie, în colaborare cu Direcția Topografică Militară.

Evaluarea calității apelor de suprafață constă în măsurarea parametrilor fizico-chimici, stabilindu-se până la ce nivel sunt respectate normele standard. În fiecare punct de măsurare apa este analizată după conținutul în materii organice, toxice și în diverși germeni. Potrivit standardelor se disting patru categorii de calitate: I, II, III și apa care depășește limitele categoriei III, având la bază domeniul de utilizare, astfel:

- categoria de calitate I reprezintă apa utilizată la alimentarea centralizată cu apă potabilă, alimentarea centralizată a unităților de creștere a animalelor, alimentarea centralizată a unităților din industria alimentară, precum și a altor activități care necesită apă de calitate a celei potabile;

- categoria de calitate II reprezintă apa utilizată pentru reproducerea și dezvoltarea fondului piscicol natural din apele de șes, alimentarea cu apă a amenajărilor piscicole, a unor procese tehnologice industriale, precum și a altor activități care necesită apă de categoria II de calitate;

- categoria de calitate III reprezintă apa utilizată pentru alimentarea sistemelor de irigații, a hidrocentralelor, a instalațiilor pentru răcirea agregatelor, alimentarea stațiilor de spălare precum și alte activități care necesită apă de categoria III;

- apă care depășește limitele categoriei III reprezintă apa inaptă pentru o mare parte din folosințe, care constituie o amenințare pentru sănătatea publică și mediul natural.

1.1. POZIȚIA GEOGRAFICĂ a județului Mureș

	Punctul extern (localitatea)	Longitudinea estică *)	Latitudinea nordică
Nord	Satul Gălăoaia	24°55'	47°00'
Sud	Satul Apold	24°50'	46°09'
Est	Satul Ciobotani	25°14'	46°50'
Vest	Satul Giurgiș	23°55'	46°30'

*) După Greenwich

1.2. LUNGIMEA HOTARELOR

Județe vecine	Localități Limite de hotar	Lungimea în km (terestră)
ALBA	Hădăreni - Cornești	45
BRAȘOV	Apold - Archita	26
BISTRIȚA-NĂSĂUD	Sărmășel Gară - Andreenea	116
CLUJ	Hădăreni - Sărmășel Gară	67
HARGHITA	Archita - Neagra	159
SIBIU	Cornești - Apold	98
SUCEAVA	Andreenea - Neagra	16

1.3. LUNGIMEA PRINCIPALELOR CURSURI DE APĂ

- km -

Denumirea cursului de apă	Lungimea cursului de apă		
	Pe teritoriul județului	Pe teritoriul României	Totală
Mureș	187	761	803
Târnavă Mare	43	246	246
Târnavă Mică	115	196	196
Niraj	78	78	78
Gurghiu	55	55	55

1.4. PRINCIPALELE LACURI

Felul lacului	Tipul genetic	Localitatea	Suprafața lacului - ha -
Iaz piscicol	artificial	Zau de Câmpie	133
Iaz piscicol	artificial	Văleni	53
Iaz piscicol	artificial	Șăulia	48
Eleșteu piscicol	artificial	Iernut	122
Eleșteu piscicol	artificial	Tăureni	53
Lac cu apă dulce	natural	Fărăgău	38
Lac cu apă sărată - URSU	natural	Sovata - Băi	5

1.5. PRINCIPALELE ALTITUDINI MUNTOASE

Denumirea vârfului	Denumirea masivului muntos	Altitudinea vârfului - m -
Pietrosu	Căliman	2100
Răchitiș	Căliman	2022
Bistricioru	Căliman	1990
Saca	Gurghiului	1777
Tătarca	Gurghiului	1688
Fanacelu	Gurghiului	1684
Bătrâna	Gurghiului	1634
Crucii	Gurghiului	1515

1.6. ALTITUDINEA MEDIE A PRINCIPALELOR LOCALITĂȚI

	Altitudinea medie - m -
Municipiul Târgu Mureș	330
Municipiul Sighișoara	375
Municipiul Reghin	371
Municipiul Târnăveni	299
Orașul Iernut	282
Orașul Luduș	276
Orașul Sovata	460

1.7. ORGANIZAREA ADMINISTRATIVĂ A TERITORIULUI

- la 31.12.2005 -

	Număr orașe	din care: municipii	Număr comune	Număr sate
Județul Mureș	11	4	91	460

1.8. TEMPERATURA AERULUI**Media lunară și anuală**

- Stația de observare Târgu Mureș -

- °C -

Media lunară	Anii de observație					
	1901-2000	2001	2002	2003	2004	2005
Ianuarie	-4,0	-0,4	-3,6	-3,1	-5,0	-2,5
Februarie	-1,8	0,4	2,6	-7,0	-1,6	-5,3
Martie	4,0	7,1	6,1	2,0	4,7	1,6
Aprilie	9,7	10,5	10,3	8,6	10,9	9,8
Mai	14,8	15,5	17,7	19,3	14,1	15,8
Iunie	17,7	17,3	19,4	20,6	18,4	17,6
Iulie	19,4	21,0	22,3	20,1	20,4	20,0
August	18,8	21,2	19,3	20,8	19,3	19,2
Septembrie	14,6	14,6	14,6	14,1	14,0	15,7
Octombrie	9,2	11,2	9,9	7,6	10,4	9,3
Noiembrie	3,7	2,3	5,2	4,7	4,8	2,6
Decembrie	-1,3	-7,5	-2,8	-2,3	-0,4	-0,5
Media anuală	8,7	9,4	10,1	8,8	9,2	8,6
Aplitudinea anuală	23,4	28,7	25,9	27,8	25,4	25,3

TEMPERATURA AERULUI
- maxima absolută, minima absolută și media lunară -
în anul 2005

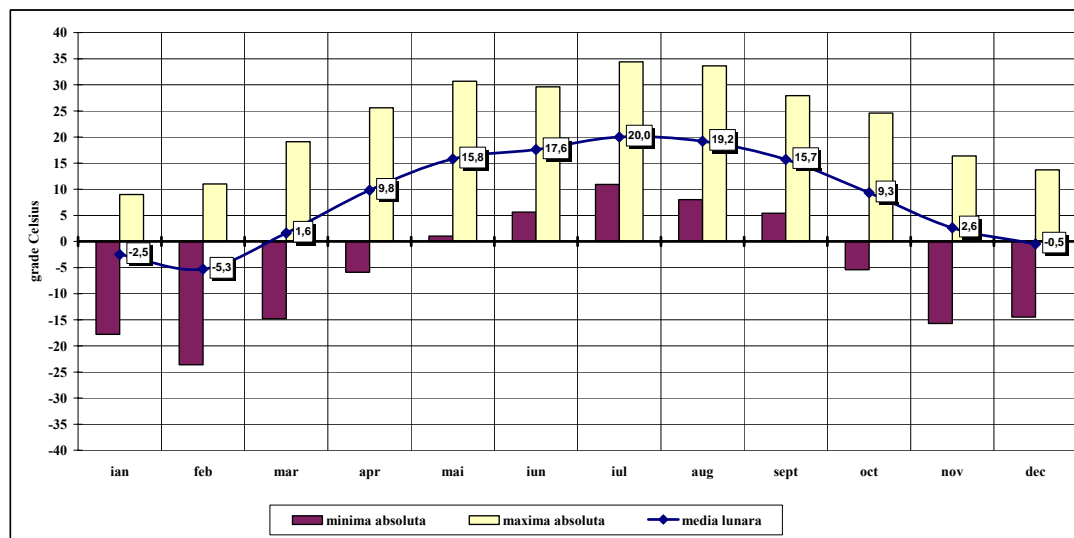

1.9. TEMPERATURA AERULUI
Minima absolută lunară și anuală
 - Stația de observare Târgu Mureș -

Minima lunară absolută	- °C -											
	1901-2000	Anul temp. minime	2001	Ziua temp. minime	2002	Ziua temp. minime	2003	Ziua temp. minime	2004	Ziua temp. minime	2005	Ziua temp. minime
Ianuarie	-32,8	1942 1963	-12,7	21	-18,6	5	-21,5	13	-23,1	27	-17,8	19
Februarie	-32,0	1929	-15,1	28	-6,7	16	-19,9	18	-20,6	13	-23,6	8
Martie	-27,3	1932	-5,5	7	-5,4	13	-13,8	1	-10,1	6	-14,8	1
Aprilie	-7,5	1929	-3,7	2	-2,8	9	-3,9	10	-1,9	3	-5,9	2
Mai	-1,6	1976	2,2	14	4,8	1	3,9	5	2,6	18	1,0	1
Iunie	0,3	1928	7,2	8	6,9	5	7,6	18	9,3	17	5,6	10
Iulie	4,6	1996	11,6	19	11,5	1	11,0	10	10,0	4	10,9	25
August	2,7	1958	6,4	31	8,6	22	6,5	12	8,4	24	8,0	10
Septembrie	-3,3	1970	3,9	14	3,5	13	1,4	4	-0,6	10	5,4	23
Octombrie	-8,4	1988	-5,0	27	-1,9	30	-5,7	29	-3,7	13	-5,4	31
Noiembrie	-19,6	1989	-8,3	18	-3,2	11	-4,3	14	-6,1	27	-15,7	23
Decembrie	-25,9	1927	-24,5	25	-23,5	27	-13,5	27	-11,2	22	-14,5	20
Minima absolută anuală	-32,8	25 ian. 1942 23 ian. 1963	-24,5	25 dec.	-23,5	27 dec.	-21,5	13 ian.	-23,1	27 ian.	-23,6	8 febr.

1.10. TEMPERATURA AERULUI
Maxima absolută lunară și anuală
 - Stația de observare Târgu Mureș -

- °C -

Maxima lunară absolută	1901-2000	Anul temp. maxime	2001	Ziua temp. maxime	2002	Ziua temp. maxime	2003	Ziua temp. maxime	2004	Ziua temp. maxime	2005	Ziua temp. maxime
Ianuarie	14,0	1936	16,5	8	12,2	29	9,2	3	5,4	18	9,0	8
Februarie	19,0	1994	16,6	9	15,5	27	8,2	5	10,4	8	11,0	22
Martie	27,0	1975	26,6	25	20,3	15	19,4	29	21,4	19	19,1	27
Aprilie	32,5	1934	25,7	30	23,0	21	27,4	30	24,5	30	25,6	17
Mai	34,4	1950	28,4	18	30,5	26	32,8	11	25,9	21	30,7	30
Iunie	35,3	1963	34,0	11	34,0	24	32,4	9	29,6	20	29,6	16
Iulie	39,0	1936	34,0	17	34,7	16	35,1	2	35,2	9	34,4	31
August	38,5	1946	35,0	10	30,1	1	34,8	29	32,6	21	33,6	1
Septembrie	38,2	1946	28,2	24	28,4	6	30,8	23	29,2	15	27,9	1
Octombrie	31,5	1952	27,5	3	23,7	17	24,9	3	24,5	30	24,6	4
Noiembrie	26,5	1926	19,3	9	18,9	15	24,5	2	24,2	1	16,4	7
Decembrie	18,3	1960	5,7	30	14,0	5	12,3	1	12,3	3	13,7	6
Maxima absolută anuală	39,0	29 iulie 1936	35	10 august	34,7	16 iulie	35,1	2 iulie	35,2	9 iulie	34,4	31 iulie

1.11. PRECIPITAȚIILE ATMOSFERICE
Cantitatea lunară și anuală -Bazinul Mureșului
 - Stația de observare Târgu Mureș -

- mm -

Cantitatea medie lunară	Anii de observație					
	1901-2000	2001	2002	2003	2004	2005
Ianuarie	28,4	32,2	8,1	55,7	42,7	37,3
Februarie	28,7	20,7	12,1	18,5	31,9	43,4
Martie	26,3	37,7	17,0	15,5	34,3	32,5
Aprilie	49,0	84,4	14,6	32,5	57,2	66,0
Mai	73,8	70,8	39,9	26,0	63,0	91,6
Iunie	90,0	102,2	143,4	30,8	77,7	70,6
Iulie	80,0	79,6	53,2	105,0	81,8	131,4
August	69,7	57,7	118,2	27,2	80,0	227,7
Septembrie	43,7	127,3	81,3	42,2	65,8	54,4
Octombrie	41,7	35,9	38,6	74,0	24,4	12,2
Noiembrie	36,7	72,2	46,1	29,5	48,3	32,6
Decembrie	32,5	19,2	22,8	24,2	30,5	52,9
Anual	583,5	739,9	595,3	481,1	637,6	852,6

1.12. FONDUL FUNCICIAR DUPĂ MODUL DE FOLOSINȚĂ
- la sfârșitul anului -

- ha -

	2000	2001	2002	2003	2004	2005
Suprafața totală a fondului funciar din care:	671388	671388	671388	671388	671388	671388
• suprafața agricolă	414809	414809	414764	414743	414525	414451
• suprafața ocupată cu păduri și alte terenuri cu vegetație forestieră	205701	208308	208357	208423	208652	208711
• suprafața ocupată cu construcții	16440	16440	16440	16461	16674	16747
• suprafața ocupată cu drumuri și căi ferate	11088	11088	11088	11040	11046	11037
• suprafață ocupată cu ape și bălți	6215	6216	6216	6216	6220	6226
• alte suprafețe	17135	14527	14523	14505	14271	14216
în procente față de total						
Suprafața totală a fondului funciar din care:	100,0	100,0	100,0	100,0	100,0	100,0
• suprafața agricolă	61,8	61,8	61,8	61,8	61,7	61,7
• suprafața ocupată cu păduri și alte terenuri cu vegetație forestieră	30,6	31,0	31,0	31,0	31,1	31,1
• suprafața ocupată cu construcții	2,4	2,4	2,4	2,5	2,5	2,5
• suprafața ocupată cu drumuri și căi ferate	1,7	1,7	1,7	1,6	1,6	1,6
• suprafață ocupată cu ape și bălți	0,9	0,9	0,9	0,9	0,9	0,9
• alte suprafețe	2,6	2,2	2,2	2,2	2,1	2,1

**Structura fondului funciar
în anul 2005**

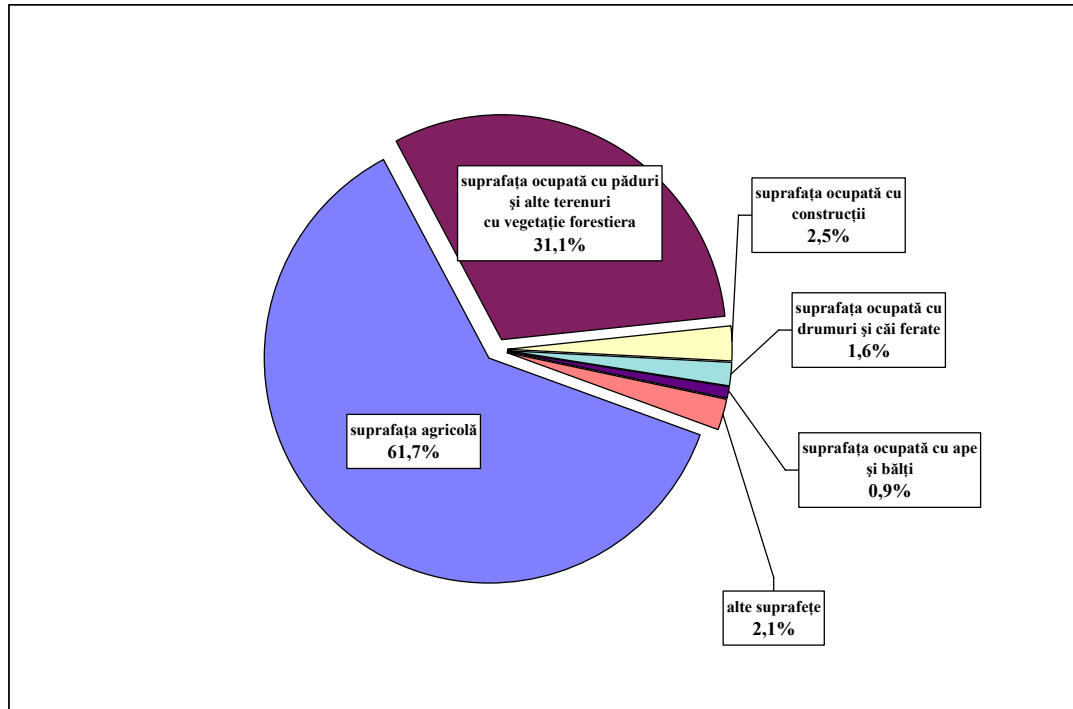

**1.13. CALITATEA APELOR DE SUPRAFAȚĂ
în anul 2005**

- km -

Bazinul hidrografic	Total lungime pe râu supravegheat	din care categoria:			
		I	II	III	peste limita categoriei III
MUREȘ	2421	175	861	810	575

CAPITOLUL 2

POPULAȚIA

- ◆ Numărul și structura demografică a populației
- ◆ Mișcarea naturală a populației
- ◆ Mișcarea migratorie a populației

CUPRINS

NUMĂRUL ȘI STRUCTURA DEMOGRAFICĂ A POPULAȚIEI

- 2. 1. Populația pe sexe
- 2. 2. Populația pe medii
- 2. 3. Populația pe medii, sexe și vârste la 1 iulie 2005
- 2. 4. Numărul și densitatea populației la recensăminte
- 2. 5. Populația pe naționalități - la recensământul din 18 martie 2002
- 2. 6. Populația pe religii la - recensământul din 18 martie 2002

MIȘCAREA NATURALĂ A POPULAȚIEI

- 2. 7. Mișcarea naturală a populației - date absolute
- 2. 8. Mișcarea naturală a populației -proporții la 1000 locuitori
- 2. 9. Născuții-vii după grupa de vârstă a părinților
- 2.10. Născuții-vii după rangul născutului viu și grupa de vârstă a mamei
- 2.11. Fertilitatea feminină pe grupe de vârstă
- 2.12. Decedați după grupa de vârstă și sexe
- 2.13. Decedați sub 1 an după grupa de vârstă
- 2.14. Decese pe cauze
- 2.15. Căsătoriile după grupa de vârstă a soților
- 2.16. Căsătoriile după starea civilă a soților înainte de căsătorie
- 2.17. Divorțuri după cauza desfacerii căsătoriei
- 2.18. Divorțuri după durata căsătoriei
- 2.19. Durata medie a vieții

MIȘCAREA MIGRATORIE A POPULAȚIEI

- 2.20. Migrația totală determinată de schimbarea domiciliului
- 2.21. Balanța interjudețeană a schimbărilor de domiciliu

Sursa datelor

Anuarul Statistic al României - ediția 2006.

Recensămintele populației .

Sistemul informațional statistic demografic al Institutului Național de Statistică, pentru datele referitoare la numărul populației și structura demografică .

Buletinele statistice demografice completate de oficiile de stare civilă cu date privind evenimentele demografice: nașteri, decese, căsătorii și ,respectiv, de judecătorii pentru divorțuri.

Buletinele statistice de schimbare a domiciliului dintr-o localitate în alta, completate de organele de poliție, pentru datele de migrație internă .

Datele Ministerului Administrației și Internelor referitoare la migrația externă .

Precizări metodologice

Numărul populației pentru anii intercensitari s-a determinat pe baza datelor de la recensăminte și a datelor referitoare la mișcarea naturală și mișcarea migratorie, dintre momentul recensământului și anul de referință.

Repartizarea populației pe medii s-a făcut astfel :

-pentru anii 1930 și 1948, în mediul urban sunt cuprinse datele referitoare la municipii , orașe și comune suburbane;

-pentru anul 1956 și anii următori, până în anul 1966, în mediul urban sunt cuprinse datele referitoare la municipii, orașe și localitățile asimilate urbanului;

-pentru anii 1966 și 1967 , în mediul urban sunt cuprinse datele referitoare la municipii, orașe și comunele asimilate urbanului;

-începând cu anul 1968 în mediul urban sunt cuprinse numai datele referitoare la municipii și orașe.

Vârsta este exprimată în ani împliniți (de exemplu; o persoană având vârsta de 24 ani și 11 luni este considerată ca având vârsta de 24 ani).

Cifrele cu privire la populație se referă la populația stabilă.

Populația stabilă a unei localități la 1 iulie 2003 cuprinde:

- persoanele care la data de 1 iulie 2003 aveau domiciliul permanent în localitatea respectivă;

- persoanele care la data de 1 iulie 2002 aveau reședința temporară în localitatea respectivă.

Populația stabilă a unei localități nu cuprinde persoanele care la 1 iulie 2002 aveau reședința temporară în altă localitate.

Definițiile evenimentelor demografice, sunt în concordanță cu recomandările Organizației Națiunilor Unite:

- născut-viu – produs al concepției expulzat sau extras complet din corpul mamei, independent de durata sarcinii și care după această separare, prezintă un semn de viață (respirație, activitate cardiacă, pulsații ale cordonului ombilical sau contracții musculare dependente de voință);
- născut –mort – produs al concepției , extras sau expulzat complet din corpul mamei după o durată a sarcinii de cel puțin 28 săptămâni și care, după această separare, nu prezintă nici un semn de viață;
- decedat – persoana căreia i-au dispărut definitiv toate semnele de viață, în orice moment după naștere;
- căsătorie – uniunea dintre un bărbat și o femeie încheiată în concordanță cu legile țării, din care rezultă drepturi și obligații între cei doi soți, precum și ale acestora față de copii;
- divorț – desfacerea unei căsătorii încheiate legal printr-o hotărâre definitivă a organelor judecătorești;
- durata medie a vieții – numărul mediu de ani pe care l-ar avea de trăit un nou-născut, dacă ar trăi tot restul vieții în condițiile mortalității pe vârste din perioada de referință.

Ratele de natalitate, mortalitate, nupțialitate și divorțialitate s-au calculat pe baza populației legale (cu domiciliul permanent).

Repartizarea teritorială a fenomenelor demografice s-a făcut după cum urmează : născuții-vii și născuți-morți după domiciliul mamei; decedați după domiciliul persoanei decedate (domiciliul mamei sau al întreținătorului, pentru decedați în vârstă sub 1 an); căsătoriile după locul înregistrării căsătoriei; divorțurile după ultimul domiciliu comun al soților.

Mișcarea migratorie a populației reprezintă acea formă a mobilității acestuia în spațiu, dintr-o unitate geografică în alta, care presupune, în general, schimbarea domiciliului de la locul de origine la locul de destinație.

Schimbarea domiciliului s-a înregistrat în cazul persoanelor care au făcut dovada că au o locuință asigurată în localitatea de destinație; pe baza acesteia, organele de poliție le-au înscris mențiunea de schimbare a domiciliului în actul de identitate și în fișa de evidență a populației.

Datele asupra schimbărilor de domiciliu nu include schimbarea de domiciliu în cadrul aceleiași localități – de pe o stradă pe alta sau dintr-un sat în altul în cadrul aceleiași comune.

**POPULAȚIA PE VÂRSTE ȘI SEXE
LA 1 IULIE 2005**

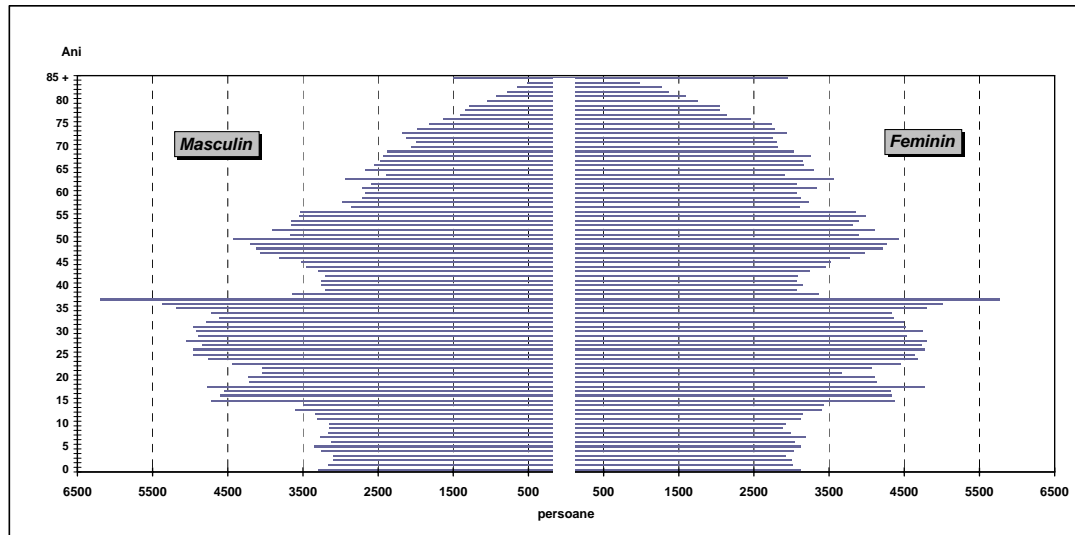

**RAPORTUL DINTRE SEXE, PE GRUPE DE VÂRSTĂ
LA 1 IULIE 2005**

bărbați = 100

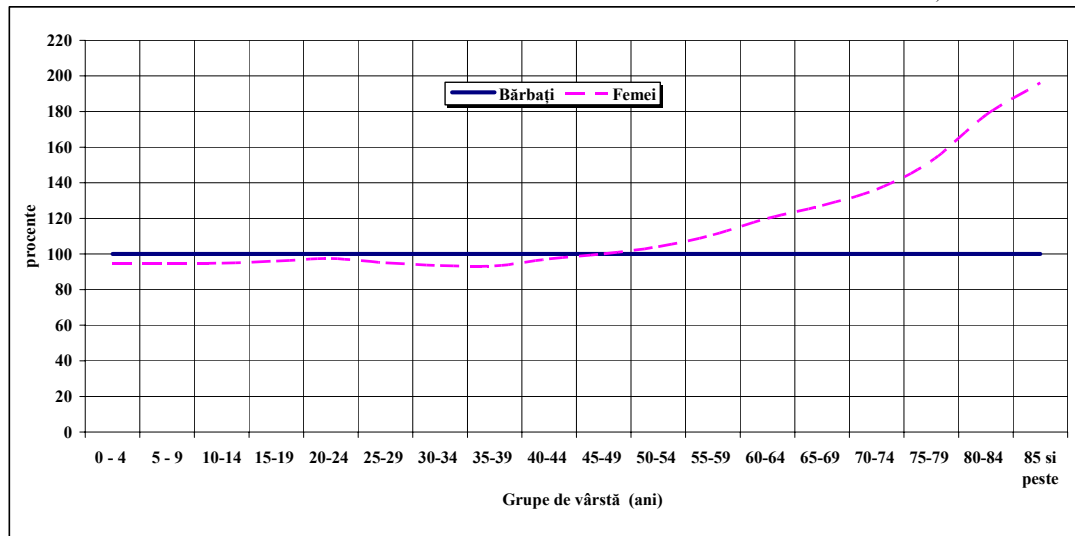

NATALITATEA, MORTALITATEA ȘI SPORUL NATURAL
AL POPULAȚIEI ÎN PERIOADA 1990-2005

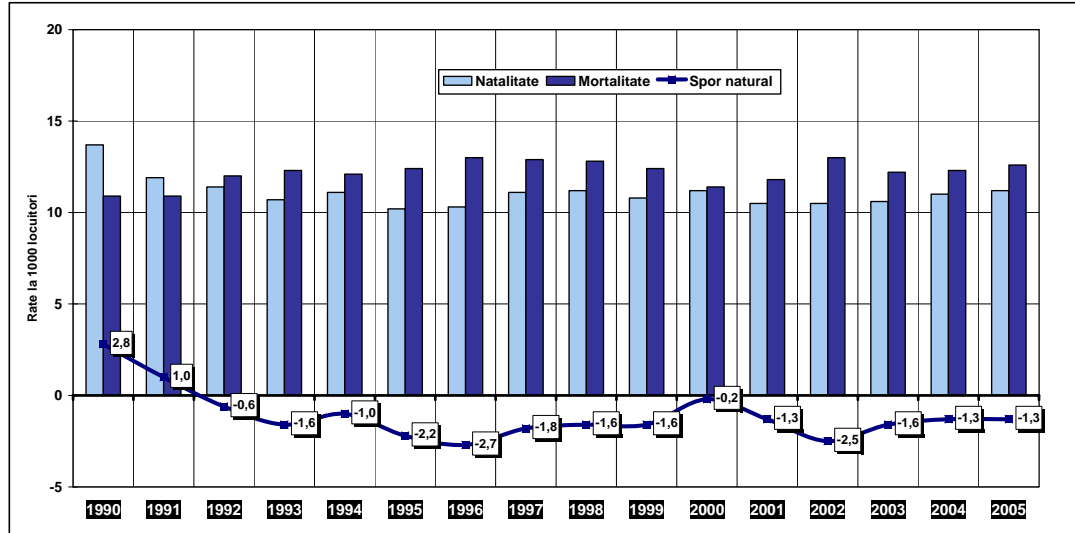

STRUCTURA POPULAȚIEI PE MEDII ȘI SEXE, LA 1 IULIE 2004

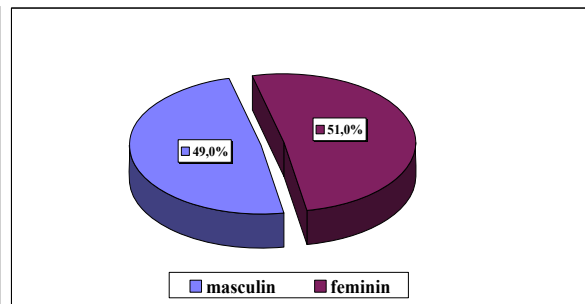
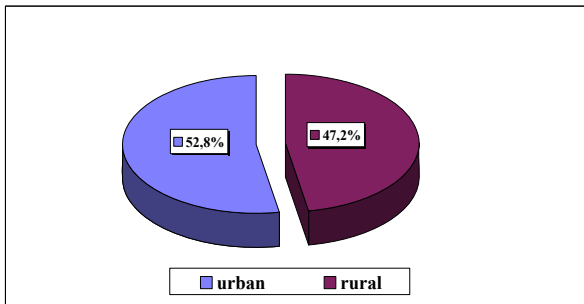

2.1. POPULAȚIA PE SEXE

	Numărul populației			Structura în procente	
	Total	Masculin	Feminin	Masculin	Feminin
29 decembrie 1930 *)	425721
25 ianuarie 1948 *)	461403
21 februarie 1956 *)	513261
15 martie 1966 *)	561598	276027	285571	49,2	50,8
1 iulie 1970	592427	292538	299889	49,4	50,6
1 iulie 1975	616531	305633	310898	49,6	50,4
5 ianuarie 1977 *)	605345	299515	305830	49,5	50,5
1 iulie 1980	607551	300851	306700	49,5	50,5
1 iulie 1981	610791	302500	308291	49,5	50,5
1 iulie 1982	612618	303410	309208	49,5	50,5
1 iulie 1983	614296	304170	310126	49,5	50,5
1 iulie 1984	614122	304195	309927	49,5	50,5
1 iulie 1985	613811	303944	309867	49,5	50,5
1 iulie 1986	614725	304263	310462	49,5	50,5
1 iulie 1987	616401	305029	311372	49,5	50,5
1 iulie 1988	618370	306183	312187	49,5	50,5
1 iulie 1989	621246	307328	313918	49,5	50,5
1 iulie 1990	621445	307614	313831	49,5	50,5
1 iulie 1991	621493	307874	313619	49,5	50,5
7 ianuarie 1992 *)	610053	301035	309018	49,3	50,7
1 iulie 1992	610584	301552	309032	49,4	50,6
1 iulie 1993	608464	300154	308310	49,3	50,7
1 iulie 1994	607355	299343	308012	49,3	50,7
1 iulie 1995	605773	298061	307712	49,2	50,8
1 iulie 1996	604263	297050	307213	49,2	50,8
1 iulie 1997	602626	295966	306660	49,1	50,9
1 iulie 1998	602721	295759	306962	49,1	50,9
1 iulie 1999	601552	295077	306475	49,1	50,9
1 iulie 2000	601558	295054	306504	49,0	51,0
1 iulie 2001	602311	295173	307138	49,0	51,0
18 martie 2002 *)	580851	284306	296545	48,9	51,1
1 iulie 2002	588359	288344	300015	49,0	51,0
1 iulie 2003	585990	287145	298845	49,0	51,0
1 iulie 2004	584089	286128	297961	49,0	51,0
1 iulie 2005	583383	285738	297645	49,0	51,0

*) Recensământ

2.2. POPULAȚIA PE MEDII

	Numărul populației			Structura în procente	
	Total	Urban	Rural	Urban	Rural
29 decembrie 1930 *)	425721	67407	358314	15,8	84,2
25 ianuarie 1948 *)	461403	82511	378892	17,9	82,1
21 februarie 1956 *)	513261	139019	374242	27,1	72,9
15 martie 1966 *)	561598	183178	378420	32,6	67,4
1 iulie 1970	592427	200607	391820	33,9	66,1
1 iulie 1975	616531	225938	390593	36,6	63,4
5 ianuarie 1977 *)	605345	244720	360625	40,4	59,6
1 iulie 1980	607551	254177	353374	41,8	58,2
1 iulie 1981	610791	262962	347829	43,1	56,9
1 iulie 1982	612618	276875	335743	45,2	54,8
1 iulie 1983	614296	282898	331398	46,1	53,9
1 iulie 1984	614122	280715	333407	45,7	54,3
1 iulie 1985	613811	287487	326324	46,8	53,2
1 iulie 1986	614725	291162	323563	47,4	52,6
1 iulie 1987	616401	296962	319439	48,2	51,8
1 iulie 1988	618370	299551	318819	48,4	51,6
1 iulie 1989	621246	314284	306962	50,6	49,4
1 iulie 1990	621445	321115	300330	51,7	48,3
1 iulie 1991	621493	320555	300938	51,6	48,4
7 ianuarie 1992 *)	610053	310995	299058	51,0	49,0
1 iulie 1992	610584	313104	297480	51,3	48,7
1 iulie 1993	608464	313514	294950	51,5	48,5
1 iulie 1994	607355	313649	293706	51,6	48,4
1 iulie 1995	605773	314025	291748	51,8	48,2
1 iulie 1996	604263	312838	291425	51,8	48,2
1 iulie 1997	602626	312066	290560	51,8	48,2
1 iulie 1998	602721	310920	291801	51,6	48,4
1 iulie 1999	601552	309576	291976	51,5	48,5
1 iulie 2000	601558	308132	293426	51,2	48,8
1 iulie 2001	602311	308189	294122	51,2	48,8
18 martie 2002 *)	580851	283759	297092	48,9	51,1
1 iulie 2002	588359	290241	298118	49,3	50,7
1 iulie 2003	585990	293873	292117	50,1	49,9
1 iulie 2004	584089	309192	274897	52,9	47,1
1 iulie 2005	583383	307825	275558	52,8	47,2

*) Recensământ

**2.3. POPULAȚIA PE MEDII, SEXE ȘI VÂRSTĂ
LA 1 IULIE 2005**

Grupa de vârstă / vârstă	Total județ			Urban			Rural			Grupa de vârstă / vârstă
	Ambele sexe	Masculin	Feminin	Ambele sexe	Masculin	Feminin	Ambele sexe	Masculin	Feminin	
0-4 ani	31.000	15.921	15.079	14.605	7.504	7.101	16.395	8.417	7.978	0-4 ani
0	6.413	3.294	3.119	3.125	1.560	1.565	3.288	1.734	1.554	0
1	6.183	3.171	3.012	3.006	1.559	1.447	3.177	1.612	1.565	1
2	6.100	3.099	3.001	2.796	1.411	1.385	3.304	1.688	1.616	2
3	6.014	3.096	2.918	2.850	1.477	1.373	3.164	1.619	1.545	3
4	6.290	3.261	3.029	2.828	1.497	1.331	3.462	1.764	1.698	4
5-9 ani	31.282	16.061	15.221	14.264	7.375	6.889	17.018	8.686	8.332	5-9 ani
5	6.469	3.350	3.119	2.965	1.554	1.411	3.504	1.796	1.708	5
6	6.166	3.125	3.041	2.820	1.441	1.379	3.346	1.684	1.662	6
7	6.454	3.265	3.189	2.890	1.457	1.433	3.564	1.808	1.756	7
8	6.159	3.169	2.990	2.809	1.460	1.349	3.350	1.709	1.641	8
9	6.034	3.152	2.882	2.780	1.463	1.317	3.254	1.689	1.565	9
10-14 ani	32.906	16.884	16.022	16.004	8.243	7.761	16.902	8.641	8.261	10-14 ani
10	6.068	3.145	2.923	2.787	1.477	1.310	3.281	1.668	1.613	10
11	6.428	3.305	3.123	3.067	1.591	1.476	3.361	1.714	1.647	11
12	6.478	3.330	3.148	3.175	1.632	1.543	3.303	1.698	1.605	12
13	7.007	3.602	3.405	3.487	1.779	1.708	3.520	1.823	1.697	13
14	6.925	3.502	3.423	3.488	1.764	1.724	3.437	1.738	1.699	14
15-19 ani	44.785	22.850	21.935	23.910	12.088	11.822	20.875	10.762	10.113	15-19 ani
15	9.099	4.725	4.374	4.765	2.397	2.368	4.334	2.328	2.006	15
16	8.934	4.596	4.338	4.702	2.430	2.272	4.232	2.166	2.066	16
17	8.861	4.544	4.317	4.807	2.487	2.320	4.054	2.057	1.997	17
18	9.546	4.769	4.777	5.028	2.476	2.552	4.518	2.293	2.225	18
19	8.345	4.216	4.129	4.608	2.298	2.310	3.737	1.918	1.819	19
20-24 ani	42.504	21.526	20.978	23.562	11.660	11.902	18.942	9.866	9.076	20-24 ani
20	8.340	4.232	4.108	4.610	2.311	2.299	3.730	1.921	1.809	20
21	7.713	4.038	3.675	4.122	2.100	2.022	3.591	1.938	1.653	21
22	8.117	4.046	4.071	4.499	2.177	2.322	3.618	1.869	1.749	22
23	8.896	4.447	4.449	5.070	2.490	2.580	3.826	1.957	1.869	23
24	9.438	4.763	4.675	5.261	2.582	2.679	4.177	2.181	1.996	24
25-29 ani	48.166	24.690	23.476	26.841	13.415	13.426	21.325	11.275	10.050	25-29 ani
25	9.590	4.953	4.637	5.361	2.741	2.620	4.229	2.212	2.017	25
26	9.732	4.957	4.775	5.465	2.694	2.771	4.267	2.263	2.004	26
27	9.579	4.841	4.738	5.315	2.622	2.693	4.264	2.219	2.045	27
28	9.840	5.046	4.794	5.532	2.746	2.786	4.308	2.300	2.008	28
29	9.425	4.893	4.532	5.168	2.612	2.556	4.257	2.281	1.976	29
30-34 ani	46.466	24.015	22.451	24.983	12.505	12.478	21.483	11.510	9.973	30-34 ani
30	9.667	4.926	4.741	5.298	2.641	2.657	4.369	2.285	2.084	30
31	9.481	4.959	4.522	5.082	2.542	2.540	4.399	2.417	1.982	31
32	9.282	4.791	4.491	4.921	2.471	2.450	4.361	2.320	2.041	32
33	8.976	4.617	4.359	4.780	2.405	2.375	4.196	2.212	1.984	33
34	9.060	4.722	4.338	4.902	2.446	2.456	4.158	2.276	1.882	34
35-39 ani	45.620	23.601	22.019	26.034	12.870	13.164	19.586	10.731	8.855	35-39 ani
35	9.990	5.189	4.801	5.610	2.802	2.808	4.380	2.387	1.993	35
36	10.376	5.367	5.009	5.827	2.870	2.957	4.549	2.497	2.052	36
37	11.967	6.195	5.772	7.003	3.480	3.523	4.964	2.715	2.249	37
38	7.005	3.641	3.364	4.036	2.002	2.034	2.969	1.639	1.330	38
39	6.282	3.209	3.073	3.558	1.716	1.842	2.724	1.493	1.231	39
40-44 ani	32.467	16.457	16.010	18.795	8.795	10.000	13.672	7.662	6.010	40-44 ani
40	6.403	3.255	3.148	3.709	1.722	1.987	2.694	1.533	1.161	40
41	6.323	3.250	3.073	3.646	1.735	1.911	2.677	1.515	1.162	41
42	6.289	3.205	3.084	3.634	1.756	1.878	2.655	1.449	1.206	42
43	6.535	3.289	3.246	3.842	1.814	2.028	2.693	1.475	1.218	43
44	6.917	3.458	3.459	3.964	1.768	2.196	2.953	1.690	1.263	44

Grupa de vârstă / vârstă	Total județ			Urban			Rural			Grupa de vârstă / vârstă
	Ambele sexe	Masculin	Feminin	Ambele sexe	Masculin	Feminin	Ambele sexe	Masculin	Feminin	
45-49 ani	39.463	19.719	19.744	23.439	11.078	12.361	16.024	8.641	7.383	45-49 ani
45	7.045	3.527	3.518	4.120	1.928	2.192	2.925	1.599	1.326	45
46	7.585	3.812	3.773	4.544	2.146	2.398	3.041	1.666	1.375	46
47	8.045	4.069	3.976	4.749	2.248	2.501	3.296	1.821	1.475	47
48	8.324	4.115	4.209	4.950	2.340	2.610	3.374	1.775	1.599	48
49	8.464	4.196	4.268	5.076	2.416	2.660	3.388	1.780	1.608	49
50-54 ani	39.467	19.332	20.135	23.497	11.466	12.031	15.970	7.866	8.104	50-54 ani
50	8.857	4.425	4.432	5.337	2.627	2.710	3.520	1.798	1.722	50
51	7.560	3.671	3.889	4.565	2.200	2.365	2.995	1.471	1.524	51
52	8.025	3.915	4.110	4.793	2.345	2.448	3.232	1.570	1.662	52
53	7.474	3.660	3.814	4.496	2.146	2.350	2.978	1.514	1.464	53
54	7.551	3.661	3.890	4.306	2.148	2.158	3.245	1.513	1.732	54
55-59 ani	32.944	15.636	17.308	17.986	8.551	9.435	14.958	7.085	7.873	55-59 ani
55	7.546	3.555	3.991	4.249	1.981	2.268	3.297	1.574	1.723	55
56	7.401	3.541	3.860	4.122	1.993	2.129	3.279	1.548	1.731	56
57	5.969	2.860	3.109	3.304	1.612	1.692	2.665	1.248	1.417	57
58	6.207	2.976	3.231	3.236	1.551	1.685	2.971	1.425	1.546	58
59	5.821	2.704	3.117	3.075	1.414	1.661	2.746	1.290	1.456	59
60-64 ani	29.240	13.290	15.950	14.944	6.769	8.175	14.296	6.521	7.775	60-64 ani
60	5.736	2.668	3.068	3.028	1.401	1.627	2.708	1.267	1.441	60
61	6.048	2.714	3.334	3.146	1.400	1.746	2.902	1.314	1.588	61
62	5.660	2.586	3.074	2.937	1.352	1.585	2.723	1.234	1.489	62
63	6.492	2.934	3.558	3.217	1.433	1.784	3.275	1.501	1.774	63
64	5.304	2.388	2.916	2.616	1.183	1.433	2.688	1.205	1.483	64
65-69 ani	28.415	12.506	15.909	13.666	6.072	7.594	14.749	6.434	8.315	65-69 ani
65	5.977	2.675	3.302	2.971	1.369	1.602	3.006	1.306	1.700	65
66	5.721	2.556	3.165	2.808	1.253	1.555	2.913	1.303	1.610	66
67	5.624	2.470	3.154	2.790	1.215	1.575	2.834	1.255	1.579	67
68	5.689	2.428	3.261	2.694	1.154	1.540	2.995	1.274	1.721	68
69	5.404	2.377	3.027	2.403	1.081	1.322	3.001	1.296	1.705	69
70-74 ani	24.422	10.336	14.086	10.693	4.550	6.143	13.729	5.786	7.943	70-74 ani
70	4.874	2.059	2.815	2.221	945	1.276	2.653	1.114	1.539	70
71	4.786	1.988	2.798	2.086	898	1.188	2.700	1.090	1.610	71
72	4.879	2.131	2.748	2.117	927	1.190	2.762	1.204	1.558	72
73	5.123	2.180	2.943	2.234	951	1.283	2.889	1.229	1.660	73
74	4.760	1.978	2.782	2.035	829	1.206	2.725	1.149	1.576	74
75-79 ani	18.925	7.504	11.421	8.052	3.192	4.860	10.873	4.312	6.561	75-79 ani
75	4.559	1.826	2.733	1.973	769	1.204	2.586	1.057	1.529	75
76	4.098	1.641	2.457	1.783	724	1.059	2.315	917	1.398	76
77	3.552	1.407	2.145	1.547	633	914	2.005	774	1.231	77
78	3.388	1.347	2.041	1.414	564	850	1.974	783	1.191	78
79	3.328	1.283	2.045	1.335	502	833	1.993	781	1.212	79
80-84 ani	10.855	3.905	6.950	4.503	1.524	2.979	6.352	2.381	3.971	80-84 ani
80	2.794	1.048	1.746	1.159	394	765	1.635	654	981	80
81	2.516	928	1.588	1.057	371	686	1.459	557	902	81
82	2.140	776	1.364	837	303	534	1.303	473	830	82
83	1.914	644	1.270	809	259	550	1.105	385	720	83
84	1.491	509	982	641	197	444	850	312	538	84
85 ani și peste	4.456	1.505	2.951	2.047	621	1.426	2.409	884	1.525	85 ani și peste

2.4. NUMĂRUL ȘI DENSITATEA POPULAȚIEI LA RECENSĂMINTE

	Numărul populației	Locuitori pe km ²
29 decembrie 1930	425721	63,4
25 ianuarie 1948	461403	68,7
21 februarie 1956	513261	76,4
15 martie 1966	561598	83,6
5 ianuarie 1977	605345	90,2
7 ianuarie 1992	610053	90,9
18 martie 2002	580851	86,5

2.5. POPULAȚIA PE NAȚIONALITĂȚI
LA RECENSĂMÂNTUL DIN 18 MARTIE 2002

Naționalitatea	Numărul populației	Structura - % -
TOTAL	580851	100,0
Români ¹⁾	309375	53,26
Maghiari ²⁾	228275	39,30
Romi (țigani)	40425	6,96
Germani ³⁾	2045	0,35
Evrei	150	0,03
Alte naționalități	493	0,08
Naționalitate nedeclarată	88	0,02
URBAN	283759	100,0
Români ¹⁾	163274	57,54
Maghiari ²⁾	107464	37,87
Romi (țigani)	11125	3,92
Germani ³⁾	1299	0,46
Evrei	138	0,05
Alte naționalități	390	0,14
Naționalitate nedeclarată	69	0,02
RURAL	297092	100,0
Români ¹⁾	146101	49,18
Maghiari ²⁾	120811	40,66
Romi (țigani)	29300	9,86
Germani ³⁾	746	0,25
Evrei	12	0,00
Alte naționalități	103	0,03
Naționalitate nedeclarată	19	0,01

¹⁾ Inclusiv persoanele care s-au declarat Aromâni și Macedoromâni ;

²⁾ Inclusiv persoanele care s-au declarat Secui ;

³⁾ Inclusiv persoanele care s-au declarat Sași și Șvabi.

**2.6. POPULAȚIA PE RELIGII
LA RECENSĂMÂNTUL DIN 18 MARTIE 2002**

	Numărul populației	Structura - % -
TOTAL	580851	100,0
Ortodoxă	309337	53,26
Reformată	157046	27,04
Romano-catolică	55287	9,52
Unitariană	14308	2,46
Greco-catolică	13187	2,27
Adventistă de ziua a șaptea	8328	1,43
Penticostală	6995	1,20
Evangelică de confesiune augustană	775	0,13
Mozaică	152	0,03
Altă religie	12666	2,18
Atei și fără religie	2039	0,35
Religie nedeclarată	731	0,13
URBAN	283759	100,0
Ortodoxă	156765	55,25
Reformată	66696	23,50
Romano-catolică	32888	11,59
Unitariană	6301	2,22
Greco-catolică	8077	2,85
Adventistă de ziua a șaptea	2370	0,84
Penticostală	2355	0,83
Evangelică de confesiune augustană	419	0,15
Mozaică	142	0,05
Altă religie	6381	2,25
Atei și fără religie	1010	0,36
Religie nedeclarată	355	0,12
RURAL	297092	100,0
Ortodoxă	152572	51,36
Reformată	90350	30,41
Romano-catolică	22399	7,54
Unitariană	8007	2,69
Greco-catolică	5110	1,72
Adventistă de ziua a șaptea	5958	2,01
Penticostală	4640	1,56
Evangelică de confesiune augustană	356	0,12
Mozaică	10	0,00
Altă religie	6285	2,12
Atei și fără religie	1029	0,35
Religie nedeclarată	376	0,13

2.7. MIȘCAREA NATURALĂ A POPULAȚIEI

Anii	DATE ABSOLUTE						
	Născuți-vii	Decedați	Spor natural	Căsătorii	Divorțuri	Născuți morți	Decedați în vârstă sub 1 an
1960	13108	5225	7883
1965	8715	4818	3897	4539	43	98	276
1966	8692	4524	4168	4911	577	121	315
1967	14311	5162	9149	4361	3 *)	211	531
1968	14816	5311	9505	4191	70	172	673
1969	13651	5593	8058	4235	146	159	562
1970	12783	5354	7429	4143	145	124	461
1971	11542	5507	6035	4119	231	109	333
1972	11893	5295	6598	4510	242	100	337
1973	11679	5744	5935	4785	348	93	336
1974	12509	5509	7000	4807	329	122	330
1975	11970	5545	6425	4898	878	109	301
1976	11701	5714	5987	5235	920	89	301
1977	11927	5808	6119	5273	573	108	287
1978	11535	5924	5611	5079	713	106	265
1979	11388	6121	5267	5123	761	89	285
1980	11115	6579	4536	4633	807	91	275
1981	10439	6096	4343	4780	770	86	238
1982	9642	5995	3647	4569	744	79	212
1983	8613	6367	2246	4107	790	57	195
1984	8944	6425	2519	4166	767	64	176
1985	9172	6971	2201	4109	820	70	193
1986	9920	6611	3309	4343	780	71	212
1987	9991	6973	3018	4227	809	69	231
1988	9855	6845	3010	4196	877	62	216
1989	9949	6776	3173	4498	794	81	192
1990	8569	6812	1757	4750	744	61	188
1991	7437	6829	608	4578	920	54	140
1992	6972	7356	-384	4360	627	37	120
1993	6547	7496	-949	3900	885	46	116
1994	6781	7363	-582	3614	925	50	120
1995	6193	7524	-1331	3855	776	45	98
1996	6274	7911	-1637	3835	815	36	103
1997	6688	7831	-1143	3752	739	40	149
1998	6755	7717	-962	3692	1000	40	134
1999	6507	7481	-974	3483	836	37	122
2000	6745	6898	-153	3390	692	41	137
2001	6349	7105	-756	3133	655	35	98
2002	6166	7621	-1455	2994	711	33	107
2003	6245	7137	-892	3103	757	33	93
2004	6424	7190	-766	3445	854	35	101
2005							
din care:	6567	7355	-788	3470	741	34	91
- urban	3283	3313	-30	2187	526	16	47
- rural	3284	4042	-758	1283	215	18	44

*) S-au modificat unele dispoziții legale referitoare la divorțuri.

2.8. MIȘCAREA NATURALĂ A POPULAȚIEI

Anii	PROPORȚII LA 1000 LOCUITORI					Decedați în vârstă sub 1 an la 1000 născuți-vii
	Născuți- vii	Decedați	Spor natural	Căsătorii	Divorțuri	
1966	15,4	8,0	7,4	8,7	1,03	36,2
1967	25,2	9,1	16,1	7,7	0,01	37,1
1968	25,6	9,2	16,4	7,2	0,12	45,4
1969	23,3	9,5	13,8	7,2	0,25	41,2
1970	21,6	9,0	12,5	7,0	0,24	36,1
1971	19,3	9,2	10,1	6,9	0,39	28,9
1972	19,8	8,8	11,0	7,5	0,40	28,3
1973	19,2	9,5	9,7	7,9	...	28,8
1974	20,4	9,0	11,4	7,9	...	26,4
1975	19,4	9,0	10,4	7,9	1,42	25,2
1976	18,9	9,2	9,7	8,4	1,48	25,7
1977	19,7	9,6	10,1	8,7	0,94	24,1
1978	18,7	9,6	9,1	8,2	1,15	23,0
1979	18,4	9,9	8,5	8,3	1,23	25,0
1980	17,9	10,6	7,3	7,5	1,30	24,7
1981	16,8	9,8	7,0	7,7	1,24	22,8
1982	15,5	9,6	5,9	7,3	1,19	22,0
1983	13,8	10,2	3,6	6,6	1,27	22,6
1984	14,3	10,3	4,0	6,7	1,23	19,7
1985	14,7	11,2	3,5	6,6	1,31	21,0
1986	15,9	10,6	5,3	7,0	1,25	21,4
1987	16,0	11,2	4,8	6,8	1,29	23,1
1988	15,7	10,9	4,8	6,7	1,40	21,9
1989	15,9	10,7	5,2	7,6	1,26	20,4
1990	13,7	10,9	2,8	7,6	1,19	21,9
1991	11,9	10,9	1,0	7,3	1,47	18,8
1992	11,4	12,0	-0,6	7,1	1,02	17,2
1993	10,7	12,3	-1,6	6,4	1,45	17,7
1994	11,1	12,1	-1,0	5,9	1,52	17,7
1995	10,2	12,4	-2,2	6,3	1,28	15,8
1996	10,3	13,0	-2,7	6,3	1,34	16,4
1997	11,1	12,9	-1,8	6,2	1,22	22,3
1998	11,2	12,8	-1,6	6,1	1,65	19,8
1999	10,8	12,4	-1,6	5,8	1,39	18,7
2000	11,2	11,4	-0,2	5,6	1,15	20,3
2001	10,5	11,8	-1,3	5,2	1,09	15,4
2002	10,5	13,0	-2,5	5,1	1,21	17,4
2003	10,6	12,2	-1,6	5,3	1,29	14,9
2004	11,0	12,3	-1,3	5,9	1,46	15,7
2005	11,2	12,6	-1,4	5,9	1,27	13,9
din care:						
- urban	10,7	10,8	-0,1	7,1	1,71	14,3
- rural	11,9	14,6	-2,7	4,6	0,78	13,4

2.9. NĂSCUȚI VII DUPĂ GRUPA DE VÂRSTĂ A PĂRINȚILOR

Vârsta mamei	Născuți-vii total	Vârsta tatălui								
		15-19 ani	20-24 ani	25-29 ani	30-34 ani	35-39 ani	40-44 ani	45-49 ani	50 ani și peste	necunoscută *)
2000										
Total	6745	158	1195	2327	1599	532	239	89	26	580
sub 15 ani	26	12	5	1	1	-	-	-	-	7
15-19 ani	945	113	414	205	35	6	6	-	-	166
20-24 ani	2440	30	634	1095	356	58	25	9	3	230
25-29 ani	2086	2	127	893	757	160	43	8	2	94
30-34 ani	933	-	13	125	415	221	82	19	9	49
35-39 ani	235	1	1	8	31	82	59	26	6	21
40-44 ani	75	-	1	-	3	5	23	26	4	13
45-49 ani	4	-	-	-	-	-	1	1	2	-
50 și peste	1	-	-	-	1	-	-	-	-	-
2001										
Total	6349	136	1040	2214	1550	483	246	81	36	563
sub 15 ani	24	10	1	1	-	-	-	-	-	12
15-19 ani	846	102	351	173	37	2	4	-	1	176
20-24 ani	2233	21	576	1029	328	46	18	5	4	206
25-29 ani	1962	3	96	861	739	138	30	8	2	85
30-34 ani	982	-	15	146	418	225	94	17	7	60
35-39 ani	233	-	1	4	24	69	77	29	10	19
40-44 ani	66	-	-	-	4	3	22	20	12	5
45-49 ani	3	-	-	-	-	-	1	2	-	-
2002										
Total	6166	121	932	2122	1617	506	220	74	22	552
sub 15 ani	24	9	7	2	-	-	-	-	-	6
15-19 ani	825	92	343	155	34	7	4	1	2	187
20-24 ani	2013	16	461	972	308	48	16	5	-	187
25-29 ani	1987	4	110	855	747	125	39	7	5	95
30-34 ani	1016	-	10	131	483	236	86	14	2	54
35-39 ani	243	-	1	6	40	86	62	25	5	18
40-44 ani	55	-	-	1	5	4	13	20	7	5
45-49 ani	3	-	-	-	-	-	-	2	1	-
2003										
Total	6245	150	949	2042	1552	626	195	103	32	596
sub 15 ani	26	13	6	1	-	-	-	-	-	6
15-19 ani	873	112	342	173	33	9	1	-	-	203
20-24 ani	1898	19	480	891	260	43	11	3	1	190
25-29 ani	1992	4	105	845	712	177	23	12	6	108
30-34 ani	1100	2	13	126	494	288	67	38	17	55
35-39 ani	297	-	3	6	51	103	75	26	7	26
40-44 ani	57	-	-	-	2	6	18	23	1	7
45-49 ani	2	-	-	-	-	-	-	1	-	1
2004										
Total	6424	159	832	1954	1655	760	233	93	35	703
sub 15 ani	39	15	7	4	1	-	-	-	-	12
15-19 ani	905	124	333	166	49	15	2	1	1	214
20-24 ani	1826	18	383	797	286	56	8	6	1	271
25-29 ani	2040	1	99	829	754	192	41	12	5	107
30-34 ani	1146	1	8	137	500	333	75	18	10	64
35-39 ani	405	-	2	21	60	152	91	38	14	27
40-44 ani	62	-	-	-	5	12	16	17	4	8
45-49 ani	1	-	-	-	-	-	-	1	-	-
2005										
Total	6567	181	756	1940	1810	841	208	104	48	679
sub 15 ani	33	16	5	2	-	-	-	-	-	10
15-19 ani	967	146	350	172	71	13	1	1	2	211
20-24 ani	1585	16	311	732	248	38	11	6	7	216
25-29 ani	2211	3	80	856	868	223	34	14	6	127
30-34 ani	1254	-	10	153	540	383	66	25	6	71
35-39 ani	456	-	-	23	76	179	81	40	18	39
40-44 ani	58	-	-	2	7	5	15	17	7	5
45-49 ani	3	-	-	-	-	-	-	1	2	-

*) Pentru tatăl nedeclarat

2.10. NĂSCUȚI VII DUPĂ RANGUL NĂSCUTULUI-VIU ȘI GRUPA DE VÂRSTĂ A MAMEI

Rangul născutului -viu	Născuți- vii total	Grupa de vârstă a mamei								
		sub 15 ani	15-19 ani	20-24 ani	25-29 ani	30-34 ani	35-39 ani	40-44 ani	45-49 ani	50 ani și peste
2000										
Total	6745	26	945	2440	2086	933	235	75	4	1
primul	3341	25	724	1430	856	249	49	8	-	-
al 2-lea	2013	1	195	674	748	337	53	5	-	-
al 3-lea	633	-	23	213	235	127	28	7	-	-
al 4-lea	344	-	3	96	134	83	14	14	-	-
al 5-lea	179	-	-	20	63	60	22	13	-	1
al 6-lea	97	-	-	3	34	32	20	5	3	-
al 7-lea	65	-	-	4	12	26	15	8	-	-
al 8-lea și peste	73	-	-	-	4	19	34	15	1	-
2001										
Total	6349	24	846	2233	1962	982	233	66	3	-
primul	3045	24	640	1264	823	250	38	6	-	-
al 2-lea	1938	-	165	623	708	386	45	11	-	-
al 3-lea	647	-	39	240	189	124	44	8	3	-
al 4-lea	316	-	2	80	132	75	21	6	-	-
al 5-lea	171	-	-	18	66	60	21	6	-	-
al 6-lea	98	-	-	6	28	36	20	8	-	-
al 7-lea	60	-	-	2	11	20	21	6	-	-
al 8-lea și peste	74	-	-	-	5	31	23	15	-	-
2002										
Total	6166	24	825	2013	1987	1016	243	55	3	-
primul	2903	24	638	1122	817	262	38	2	-	-
al 2-lea	2021	-	157	613	747	415	84	5	-	-
al 3-lea	607	-	25	188	212	129	42	11	-	-
al 4-lea	269	-	5	64	104	70	21	5	-	-
al 5-lea	156	-	-	21	62	52	14	5	2	-
al 6-lea	91	-	-	4	29	37	15	6	-	-
al 7-lea	49	-	-	1	12	21	6	9	-	-
al 8-lea și peste	70	-	-	-	4	30	23	12	1	-
2003										
Total	6245	26	873	1898	1992	1100	297	57	2	-
primul	2940	26	683	1029	862	280	49	11	-	-
al 2-lea	2006	-	162	571	707	469	88	9	-	-
al 3-lea	649	-	24	205	219	147	49	5	-	-
al 4-lea	301	-	3	65	113	84	30	6	-	-
al 5-lea	140	-	1	23	47	40	26	3	-	-
al 6-lea	93	-	-	4	31	34	18	6	-	-
al 7-lea	53	-	-	1	10	24	13	4	1	-
al 8-lea și peste	63	-	-	-	3	22	24	13	1	-
2004										
Total	6424	39	905	1826	2040	1146	405	62	1	-
primul	3040	35	678	1042	881	313	82	9	-	-
al 2-lea	2082	4	196	503	735	496	134	14	-	-
al 3-lea	664	-	28	189	222	151	62	12	-	-
al 4-lea	295	-	3	64	108	74	38	7	1	-
al 5-lea	153	-	-	22	58	50	17	6	-	-
al 6-lea	79	-	-	5	20	28	22	4	-	-
al 7-lea	53	-	-	1	13	17	18	4	-	-
al 8-lea și peste	58	-	-	-	3	17	32	6	-	-
2005										
Total	6567	33	967	1585	2211	1254	456	58	3	-
primul	3125	33	748	903	976	358	100	7	-	-
al 2-lea	2249	-	189	467	839	572	173	9	-	-
al 3-lea	620	-	25	161	205	159	61	9	-	-
al 4-lea	243	-	5	41	96	62	31	8	-	-
al 5-lea	142	-	-	11	57	35	28	9	2	-
al 6-lea	74	-	-	2	25	25	19	3	-	-
al 7-lea	55	-	-	-	8	26	17	4	-	-
al 8-lea și peste	59	-	-	-	5	17	27	9	1	-

2.11. FERTILITATEA FEMININĂ *) PE GRUPE DE VÂRSTĂ

Anii	Total 15-49 ani	15-19 ani	20-24 ani	25-29 ani	30-34 ani	35-39 ani	40-44 ani	45-49 ani
1966	60,8	55,2	150,8	104,5	58,5	28,1	8,4	1,2
1967	98,0	68,5	229,3	189,9	110,0	56,0	15,8	1,6
1968	99,1	74,2	227,6	191,9	117,5	60,8	17,8	1,4
1969	89,9	63,6	213,9	172,0	109,2	56,9	16,4	1,1
1970	83,3	64,4	201,9	158,5	95,1	49,6	14,1	1,0
1971	74,5	56,0	185,8	141,0	81,5	42,7	13,5	0,9
1972	76,3	61,4	192,1	139,1	81,0	42,8	12,5	0,9
1973	74,6	59,3	190,0	132,5	80,0	39,8	10,7	0,6
1974	79,9	67,7	196,5	145,8	80,2	42,4	9,5	0,8
1975	76,7	65,9	188,8	139,8	73,2	36,3	8,8	0,7
1976	75,4	68,6	186,1	132,7	68,2	32,7	7,4	0,8
1977	77,6	63,7	194,7	142,5	66,0	31,5	7,3	0,8
1978	75,8	66,3	192,4	129,6	62,9	31,0	7,7	0,8
1979	77,1	68,9	203,5	139,3	59,1	29,1	7,1	0,6
1980	75,9	69,1	210,6	134,3	57,8	23,6	6,5	0,5
1981	72,1	66,0	200,2	129,6	56,5	20,9	5,8	0,3
1982	67,2	69,8	189,1	115,5	52,5	19,4	5,0	0,4
1983	59,2	55,9	177,2	107,7	42,1	15,7	3,4	0,6
1984	61,0	54,7	181,4	114,1	49,0	17,0	4,1	0,2
1985	62,1	59,3	181,0	118,0	52,8	19,0	3,0	0,5
1986	67,0	62,8	184,5	131,8	62,7	24,7	4,6	0,7
1987	67,5	66,4	185,4	129,5	59,5	26,6	7,2	0,2
1988	66,2	62,4	166,8	128,6	62,7	24,5	6,2	0,3
1989	66,6	62,2	166,3	122,3	60,0	27,2	5,8	0,5
1990	57,4	56,3	139,8	108,5	48,6	19,0	4,7	0,4
1991	49,6	53,8	126,5	83,4	37,4	13,4	3,8	0,4
1992	47,0	49,3	126,2	80,5	31,1	11,4	3,2	0,2
1993	43,7	46,7	117,4	75,6	29,4	10,5	2,4	0,3
1994	45,1	44,7	118,8	80,7	30,8	11,6	3,1	0,3
1995	41,0	44,0	103,1	71,3	28,9	10,1	3,6	0,2
1996	41,1	44,3	99,3	74,2	28,5	10,0	3,1	0,2
1997	43,8	48,1	101,5	76,6	33,7	12,2	2,7	0,4
1998	44,0	46,4	100,3	79,9	37,4	13,5	2,9	0,5
1999	42,5	46,9	93,2	80,0	36,2	13,0	2,6	0,1
2000	44,1	44,7	95,6	84,0	39,8	14,3	3,7	0,2
2001	41,4	40,9	89,0	77,4	39,4	14,5	3,4	0,1
2002	41,6	38,8	86,3	85,0	41,5	15,3	3,0	0,1
2003	42,2	40,6	83,8	84,5	47,4	16,0	3,3	0,1
2004	43,2	40,9	84,5	85,9	50,6	19,8	3,8	0,0
2005	44,4	43,5	74,8	94,1	55,8	20,7	3,6	0,2

*) Născuții-vii la 1000 femei din contingentul fertil feminin.

2.12. DECEDAȚI DUPĂ GRUPA DE VÂRSTĂ ȘI SEXE

Grupa de vârstă	2000	2001	2002	2003	2004	2005
AMBELE SEXE						
Total	6898	7105	7621	7137	7190	7355
0-4 ani	162	122	136	116	126	105
5-9 ani	20	11	19	10	10	7
10-14 ani	37	25	17	21	23	13
15-19 ani	34	28	22	21	36	37
20-24 ani	34	41	36	35	27	29
25-29 ani	51	58	46	46	35	48
30-34 ani	76	74	69	56	64	47
35-39 ani	70	73	78	83	111	96
40-44 ani	182	146	166	137	114	131
45-49 ani	267	287	290	295	263	254
50-54 ani	315	340	400	356	337	369
55-59 ani	401	457	437	397	396	454
60-64 ani	568	615	614	544	493	533
65-69 ani	792	852	836	778	768	745
70-74 ani	1030	1040	1133	1100	1030	1100
75-79 ani	1188	1186	1321	1258	1267	1198
80-84 ani	680	825	949	1049	1188	1221
85 ani și peste	991	925	1052	835	902	968
MASCULIN						
Total	3800	3846	4165	3870	3878	3966
0-4 ani	95	72	80	67	68	58
5-9 ani	11	4	9	6	7	6
10-14 ani	24	15	12	12	16	6
15-19 ani	16	17	17	15	19	23
20-24 ani	26	27	27	23	23	23
25-29 ani	44	41	31	36	27	36
30-34 ani	46	55	53	36	56	37
35-39 ani	50	55	57	64	73	64
40-44 ani	136	112	122	96	84	85
45-49 ani	205	208	210	214	182	196
50-54 ani	225	230	289	252	241	267
55-59 ani	261	319	307	257	273	295
60-64 ani	365	399	381	362	330	340
65-69 ani	502	500	520	469	477	458
70-74 ani	578	573	640	613	567	626
75-79 ani	589	537	644	602	636	588
80-84 ani	270	335	390	427	509	546
85 ani și peste	357	347	376	319	290	312
FEMININ						
Total	3098	3259	3456	3267	3312	3389
0-4 ani	67	50	56	49	58	47
5-9 ani	9	7	10	4	3	1
10-14 ani	13	10	5	9	7	7
15-19 ani	18	11	5	6	17	14
20-24 ani	8	14	9	12	4	6
25-29 ani	7	17	15	10	8	12
30-34 ani	30	19	16	20	8	10
35-39 ani	20	18	21	19	38	32
40-44 ani	46	34	44	41	30	46
45-49 ani	62	79	80	81	81	58
50-54 ani	90	110	111	104	96	102
55-59 ani	140	138	130	140	123	159
60-64 ani	203	216	233	182	163	193
65-69 ani	290	352	316	309	291	287
70-74 ani	452	467	493	487	463	474
75-79 ani	599	649	677	656	631	610
80-84 ani	410	490	559	622	679	675
85 ani și peste	634	578	676	516	612	656

2.13. DECEDAȚI SUB 1 AN, DUPĂ GRUPA DE VÂRSTĂ

	2000	2001	2002	2003	2004	2005
Total din care:	137	98	107	93	101	91
sub 7 zile	58	39	28	37	28	36
7-13 zile	13	15	15	9	15	11
14-29 zile	12	6	15	11	11	6
1 lună	13	6	22	8	18	11
2 luni	7	6	8	9	4	3
3-4 luni	16	9	13	5	8	7
5-6 luni	10	7	4	5	11	9
7-8 luni	3	2	-	4	1	3
9-11 luni	5	8	2	5	5	5

2.14. DECESE PE CAUZE

Grupe de cauze de deces	Codurile din lista de bază ^{*)}	2000	2001	2002	2003	2004	2005
DECESE - TOTAL din care:		6898	7105	7621	7137	7190	7355
Tuberculoza	02	77	73	80	55	50	57
Boli infecțioase și parazitare (fără TBC)	01, 03-07	27	22	22	24	32	29
Tumori	08-17	1304	1400	1329	1317	1439	1522
Boli endocrine, nutriție, metabolism, sânge, organe hemato.	18-20	108	102	114	151	213	184
Tulburări mentale, sistem nervos, organele de simț (fără cerebro-vasculare)	21-24	105	53	76	85	75	104
Boli ale aparatului circulator din care:	25-30	4010	4246	4626	4282	3930	4074
- cerebro-vasculare	29	1227	1293	1390	1236	1160	1260
Boli ale aparatului respirator	31-32	366	353	397	379	559	506
Boli digestive	33-34	304	293	353	311	309	290
Boli genito-urinare	35-37	42	39	42	37	47	39
Complicații ale sarcinii, nașterii și lăuziei	38-40	3	1	1	4	2	2
Anomalii congenitale	44	32	37	42	35	19	27
Cauze ale mortalității perinatale	45	60	40	32	39	37	36
Accidente, otrăviri, traumatisme	47-56	433	422	486	408	428	430
Alte cauze	42, 43, 46	27	24	21	10	50	55

*) Clasificarea internațională a maladiilor, Revizia a 9-a, 1975.

2.15. CĂSĂTORII DUPĂ GRUPA DE VÂRSTĂ A SOȚILOR

Grupa de vârstă a soțului	Total	Grupa de vârstă a soției									
		sub 20 ani	20-24 ani	25-29 ani	30-34 ani	35-39 ani	40-44 ani	45-49 ani	50-54 ani	55-59 ani	60 ani și >
2000											
Total	3390	531	1570	731	277	97	57	44	39	16	28
Sub 20 ani	35	21	14	-	-	-	-	-	-	-	-
20-24	1081	300	665	103	11	1	-	-	1	-	-
25-29	1310	172	682	389	58	6	3	-	-	-	-
30-34	466	26	162	162	96	15	3	2	-	-	-
35-39	176	8	29	45	63	26	4	1	-	-	-
40-44	125	-	12	24	34	25	16	9	4	1	-
45-49	64	1	5	4	9	8	19	8	8	1	1
50-54	60	2	-	3	5	12	7	15	13	2	1
55-59	21	1	1	1	1	1	3	4	6	1	2
60 ani și peste	52	-	-	-	-	3	2	5	7	11	24
2001											
Total	3133	428	1447	727	271	91	52	50	22	16	29
Sub 20 ani	25	15	9	1	-	-	-	-	-	-	-
20-24	1012	254	613	131	11	2	-	1	-	-	-
25-29	1186	142	634	359	47	3	1	-	-	-	-
30-34	466	12	153	171	108	17	4	1	-	-	-
35-39	143	3	27	35	47	22	6	2	-	-	1
40-44	96	-	5	18	36	21	10	6	-	-	-
45-49	70	2	2	5	16	16	16	10	1	2	-
50-54	56	-	2	4	5	6	12	13	8	3	3
55-59	31	-	1	2	-	2	1	10	9	3	3
60 ani și peste	48	-	1	1	1	2	2	7	4	8	22
2002											
Total	2994	381	1324	752	280	98	48	44	29	19	19
Sub 20 ani	28	17	9	-	2	-	-	-	-	-	-
20-24	836	183	522	118	13	-	-	-	-	-	-
25-29	1218	151	618	380	61	8	-	-	-	-	-
30-34	484	24	133	198	99	23	3	3	-	1	-
35-39	157	3	29	41	57	16	7	4	-	-	-
40-44	109	2	5	9	34	36	19	4	-	-	-
45-49	57	-	5	5	10	9	8	13	5	2	-
50-54	40	1	3	-	3	5	8	9	7	2	2
55-59	29	-	-	1	1	-	2	6	12	6	1
60 ani și peste	36	-	-	-	-	1	1	5	5	8	16
2003											
Total	3103	363	1330	817	308	109	50	61	39	3	23
Sub 20 ani	24	17	7	-	-	-	-	-	-	-	-
20-24	784	175	469	127	13	-	-	-	-	-	-
25-29	1328	141	700	401	71	13	2	-	-	-	-
30-34	495	24	124	203	109	27	6	2	-	-	-
35-39	185	5	21	58	68	27	4	2	-	-	-
40-44	84	1	5	16	21	17	12	9	3	-	-
45-49	86	-	4	9	16	15	18	18	6	-	-
50-54	47	-	-	3	7	9	4	19	4	1	-
55-59	24	-	-	-	2	1	2	7	12	-	-
60 ani și peste	46	-	-	-	1	-	2	4	14	2	23
2000											
Total	3390	531	1570	731	277	97	57	44	39	16	28
Sub 20 ani	35	21	14	-	-	-	-	-	-	-	-
20-24	1081	300	665	103	11	1	-	-	1	-	-
25-29	1310	172	682	389	58	6	3	-	-	-	-
30-34	466	26	162	162	96	15	3	2	-	-	-
35-39	176	8	29	45	63	26	4	1	-	-	-
40-44	125	-	12	24	34	25	16	9	4	1	-
45-49	64	1	5	4	9	8	19	8	8	1	1
50-54	60	2	-	3	5	12	7	15	13	2	1
55-59	21	1	1	1	1	1	3	4	6	1	2
60 ani și peste	52	-	-	-	-	3	2	5	7	11	24
2005											
Total	3470	381	1237	992	437	196	86	55	42	20	24
Sub 20 ani	33	19	10	4	-	-	-	-	-	-	-
20-24	640	183	353	92	10	1	1	-	-	-	-
25-29	1426	129	671	505	101	20	-	-	-	-	-
30-34	661	43	153	271	148	41	4	1	-	-	-
35-39	299	6	36	82	107	51	13	2	2	-	-
40-44	134	-	7	21	37	38	24	5	1	1	-
45-49	121	-	5	12	17	31	26	20	8	2	-
50-54	77	1	1	3	11	12	11	20	13	2	3
55-59	27	-	-	1	2	1	5	2	11	2	3
60 ani și peste	52	-	1	1	4	1	2	5	7	13	18

**2.16. CĂSĂTORII DUPĂ STAREA CIVILĂ A SOȚILOR
ÎNAINTE DE CĂSĂTORIE**

Starea civilă a soțului	Total	Starea civilă a soției		
		Necăsătorită	Divorțată	Văduvă
2000				
Total	3390	2978	334	78
Necăsătorit	2919	2734	159	26
Divorțat	421	225	164	32
Văduv	50	19	11	20
2001				
Total	3133	2775	292	66
Necăsătorit	2769	2581	158	30
Divorțat	314	182	117	15
Văduv	50	12	17	21
2002				
Total	2994	2606	323	65
Necăsătorit	2596	2419	145	32
Divorțat	352	171	163	18
Văduv	46	16	15	15
2003				
Total	3103	2738	298	67
Necăsătorit	2732	2558	148	26
Divorțat	327	168	139	20
Văduv	44	12	11	21
2004				
Total	3445	2978	384	83
Necăsătorit	2976	2757	191	28
Divorțat	416	211	175	30
Văduv	53	10	18	25
2005				
Total	3470	3023	392	55
Necăsătorit	3045	2823	200	22
Divorțat	378	187	174	17
Văduv	47	13	18	16

2.17. DIVORȚURI DUPĂ CAUZA DESFACERII CĂSĂTORIEI

DIVORȚURI	2000	2001	2002	2003	2004	2005
Total - din care:	692	655	711	757	854	741
Infidelitate conjugală și alte	107	77	50	98	279	57
Violență fizică și alte	75	51	58	63	56	61
Alcoolism și alte	112	130	112	137	128	75
Alte cauze	398	397	491	459	391	548

2.18. DIVORȚURILE DUPĂ DURATA CĂSĂTORIEI

Durata căsătoriei	2000	2001	2002	2003	2004	2005
Total	692	655	711	757	854	741
sub 1 an	17	29	18	18	10	13
1 an	44	37	38	40	43	50
2 ani	44	40	54	48	62	48
3 ani	47	50	53	42	51	36
4 ani	37	39	47	56	40	40
5 ani	30	35	36	34	56	42
6 ani	40	32	44	33	45	31
7 ani	30	22	36	28	33	54
8 ani	36	23	20	22	44	31
9 ani	40	25	34	36	30	29
10-14 ani	132	136	114	143	177	135
15-19 ani	88	64	88	108	106	103
20 ani și peste	107	123	129	149	157	129

2.19. DURATA MEDIE A ANULUI STATISTIC AL JUDEȚULUI MUREȘ
-ani-

Anii	Ambele sexe	Masculin	Feminin
1979-1981	69,39	66,83	72,03
1980-1982	70,12	67,32	73,00
1981-1983	70,39	67,49	73,41
1982-1984	70,21	67,48	73,06
1983-1985	69,99	67,13	72,99
1984-1986	70,00	66,98	73,18
1985-1987	69,73	66,76	72,84
1986-1988	69,54	66,67	72,54
1987-1989	69,96	67,10	72,95
1988-1990	70,03	66,94	73,33
1989-1991	70,09	66,71	73,71
1990-1992	70,23	66,92	73,76
1991-1993	69,51	66,02	73,31
1992-1994	69,27	65,46	73,46
1993-1995	69,65	65,68	74,03
1994-1996	69,30	65,29	73,74
1995-1997	68,92	64,83	73,45
1996-1998	68,80	64,66	73,40
1997-1999	69,16	65,21	73,50
1998-2000	69,99	66,43	73,78
1999-2001	70,79	67,36	74,43
2000-2002	70,90	67,32	74,69
2001-2003	70,83	67,02	74,91
2002-2004	71,16	67,37	75,19
2003-2005	71,54	67,93	75,35

2.20. MIGRAȚIA TOTALĂ DETERMINATĂ DE SCHIMBAREA DOMICILIULUI

Anii	Plecați din localitățile județului	Sosiți în localitățile județului	Soldul schimbărilor de domiciliu
1981	10567	8257	-2310
1982	9222	7199	-2023
1983	8195	6359	-1836
1984	8107	6581	-1526
1985	5955	4858	-1097
1986	6491	5061	-1430
1987	5591	4623	-968
1988	6077	5468	-609
1989	6154	6381	227
1990	19645	17924	-1721
1991	7376	7054	-322
1992	7339	7642	303
1993	5374	5495	121
1994	6148	6715	567
1995	7876	8541	665
1996	7326	8078	752
1997	6436	7009	573
1998	5817	6424	607
1999	6283	6596	313
2000	5908	6374	466
2001	7013	8110	1097
2002	8295	9221	926
2003	8931	9650	719
2004	9746	10139	393
2005	7031	7427	396

Notă: Datele se referă la migrația internă județului și la migrația interjudețeană.

2.21. BALANȚA INTERJUDEȚEANĂ A SCHIMBĂRILOR DE DOMICILIU

	2000	2001	2002	2003	2004	2005
PLECAȚI DIN JUDEȚ						
TOTAL	5908	7013	8295	8931	9746	7031
- din care, în județul:						
Alba	97	117	142	107	132	97
Arad	29	33	36	42	49	15
Argeș	9	5	3	16	18	16
Bacău	20	24	31	31	20	19
Bihor	31	20	40	42	55	42
Bistrița-Năsăud	85	93	151	114	189	130
Botoșani	3	5	16	6	13	6
Brașov	106	135	124	134	182	118
Brăila	1	6	12	3	2	4
Buzău	3	-	17	11	15	7
Caraș-Severin	19	31	52	53	40	29
Călărași	6	-	3	3	7	2
Cluj	285	132	166	195	217	169
Constanța	32	33	22	21	32	17
Covasna	46	35	40	20	27	21
Dimbovița	1	9	12	9	9	6
Dolj	7	7	3	8	5	3
Galați	5	8	7	11	5	11
Giurgiu	1	6	4	3	2	4
Gorj	12	13	14	7	5	11
Harghita	246	257	226	249	197	168
Hunedoara	111	123	87	56	71	54
Ialomița	1	1	4	2	3	4
Iași	16	10	20	11	10	1
Ilfov	8	2	5	10	13	5
Maramureș	22	23	23	28	38	23
Mehedinți	3	1	10	6	8	3
Mureș	4212	5425	6519	7218	7760	5597
Neamț	13	14	23	23	21	14
Olt	5	6	6	5	10	9
Prahova	16	13	14	16	4	19
Satu-Mare	25	31	26	16	22	8
Sălaj	10	24	20	11	15	11
Sibiu	258	168	217	236	311	185
Suceava	8	10	11	4	7	10
Teleorman	4	-	1	6	3	3
Timiș	58	69	68	64	84	80
Tulcea	7	6	3	1	11	6
Vaslui	4	4	2	3	3	2
Vâlcea	14	24	22	17	12	16
Vrancea	10	10	10	9	14	9
Municipiul București	59	80	83	104	105	77

- continuare -

	2000	2001	2002	2003	2004	2005
SOSIȚI ÎN JUDEȚ						
TOTAL	6374	8110	9221	9650	10139	7427
- din care, din județul:						
Alba	183	208	227	202	170	105
Arad	16	15	25	22	42	23
Argeș	13	14	21	9	16	14
Bacău	31	35	39	35	32	37
Bihor	36	46	47	54	36	35
Bistrița-Năsăud	198	235	226	180	197	139
Botoșani	10	24	11	21	14	14
Brașov	153	210	154	150	163	104
Brăila	9	3	8	10	1	5
Buzău	17	22	11	19	10	9
Caraș-Severin	11	18	28	14	20	11
Călărași	1	7	4	2	3	-
Cluj	265	305	344	319	237	189
Constanța	10	35	31	25	23	16
Covasna	79	105	80	62	96	58
Dimbovița	11	16	15	19	12	14
Dolj	11	13	22	18	3	10
Galați	11	27	32	21	23	15
Giurgiu	1	5	6	7	1	1
Gorj	5	11	5	7	8	9
Harghita	314	418	422	397	378	300
Hunedoara	213	192	209	155	195	126
Ialomița	3	6	4	9	7	8
Iași	23	35	40	29	21	21
Ilfov	1	6	7	3	1	4
Maramureș	45	63	58	64	58	39
Mehedinți	13	5	4	4	2	-
Mureș	4212	5425	6519	7218	7760	5597
Neamț	17	29	37	45	35	35
Olt	17	11	17	9	14	12
Prahova	16	22	20	29	25	22
Satu-Mare	15	22	20	15	26	27
Sălaj	31	44	23	20	44	26
Sibiu	194	246	283	257	276	206
Suceava	20	17	14	15	14	20
Teleorman	3	6	6	2	4	8
Timiș	31	44	38	56	36	41
Tulcea	7	8	14	15	7	6
Vaslui	13	23	24	15	14	17
Vâlcea	20	23	16	19	15	24
Vrancea	3	18	15	8	18	5
Municipiul București	92	93	95	70	82	75

- continuare -

	2000	2001	2002	2003	2004	2005
SOLDUL SCHIMBĂRILOR DE DOMICILIU						
TOTAL	466	1097	926	719	393	396
Alba	86	91	85	95	38	8
Arad	-13	-18	-11	-20	-7	8
Argeș	4	9	18	-7	-2	-2
Bacău	11	11	8	4	12	18
Bihor	5	26	7	12	-19	-7
Bistrița-Năsăud	113	142	75	66	8	9
Botoșani	7	19	-5	15	1	8
Brașov	47	75	30	16	-19	-14
Brăila	8	-3	-4	7	-1	1
Buzău	14	22	-6	8	-5	2
Caraș-Severin	-8	-13	-24	-39	-20	-18
Călărași	-5	7	1	-1	-4	-2
Cluj	-20	173	178	124	20	20
Constanța	-22	2	9	4	-9	-1
Covasna	33	70	40	42	69	37
Dimbovița	10	7	3	10	3	8
Dolj	4	6	19	10	-2	7
Galați	6	19	25	10	18	4
Giurgiu	-	-1	2	4	-1	-3
Gorj	-7	-2	-9	-	3	-2
Harghita	68	161	196	148	181	132
Hunedoara	102	69	122	99	124	72
Ialomița	2	5	-	7	4	4
Iași	7	25	20	18	11	20
Ilfov	-7	4	2	-7	-12	-1
Maramureș	23	40	35	36	20	16
Mehedinți	10	4	-6	-2	-6	-3
Mureș	-	-	-	-	-	-
Neamț	4	15	14	22	14	21
Olt	12	5	11	4	4	3
Prahova	0	9	6	13	21	3
Satu-Mare	-10	-9	-6	-1	4	19
Sălaj	21	20	3	9	29	15
Sibiu	-64	78	66	21	-35	21
Suceava	12	7	3	11	7	10
Teleorman	-1	6	5	-4	1	5
Timiș	-27	-25	-30	-8	-48	-39
Tulcea	-	2	11	14	-4	-
Vaslui	9	19	22	12	11	15
Vâlcea	6	-1	-6	2	3	8
Vrancea	-7	8	5	-1	4	-4
Municipiul București	33	13	12	-34	-23	-2

CAPITOLUL 3

FORȚA DE MUNCĂ

- ◆ Forța de muncă
- ◆ Condiții de muncă

CUPRINS

3. 1. Populația în vârstă de muncă
3. 2. Populația ocupată, pe sexe
3. 3. Numărul mediu al salariaților
3. 4. Populația ocupată pe activități ale economiei naționale
3. 5. Numărul mediu al salariaților pe activități ale economiei naționale
3. 6. Numărul mediu al salariaților pe activități ale industriei
3. 7. Numărul mediu al salariaților pe forme de proprietate
3. 8. Numărul salariaților pe forme de proprietate la 31 decembrie
3. 9. Numărul salariaților pe activități ale ec. naționale și pe sexe la 31 decembrie
- 3.10. Numărul muncitorilor pe activități ale ec. naționale și pe sexe la 31 decembrie
- 3.11. Numărul salariaților pe activități ale industriei și pe sexe la 31 decembrie
- 3.12. Numărul muncitorilor pe activități ale industriei și pe sexe la 31 decembrie
- 3.13. Numărul șomerilor și rata șomajului
- 3.14. Șomeri pe categorii , după nivelul de pregătire
- 3.15. Numărul accidentaților din accidente de muncă
- 3.16. Conflicte de interese

Sursa datelor

Anuarul Statistic al României - ediția 2006.
 Anchete statistice în unitățile economico-sociale privind forța de muncă.
 Balanța forței de muncă elaborată de I.N.S.

Precizări metodologice

Populația ocupată, conform metodologiei balanței forței de muncă, cuprinde toate persoanele care, în anul de referință, au desfășurat o activitate economico-socială aducătoare de venit cu excepția cadrelor militare și persoanelor asimilate acestora (personalul Ministerului Apărării Naționale, Ministerul de Interne, Serviciul Român de Informații, militarii în termen), salariaților organizațiilor politice și obștești și a deținuților.

Numărul salariaților pe activități ale economiei naționale s-a stabilit în funcție de locul în care aceștia își desfășoară activitatea.

Șomerii înregistrați reprezintă persoanele în vârstă de 18 ani și peste, apte de muncă, care nu pot fi încadrate din lipsă de locuri de muncă disponibile (Legea nr. 1/1992 republicată în 1994).

NUMĂRUL MEDIU AL SALARIAȚILOR

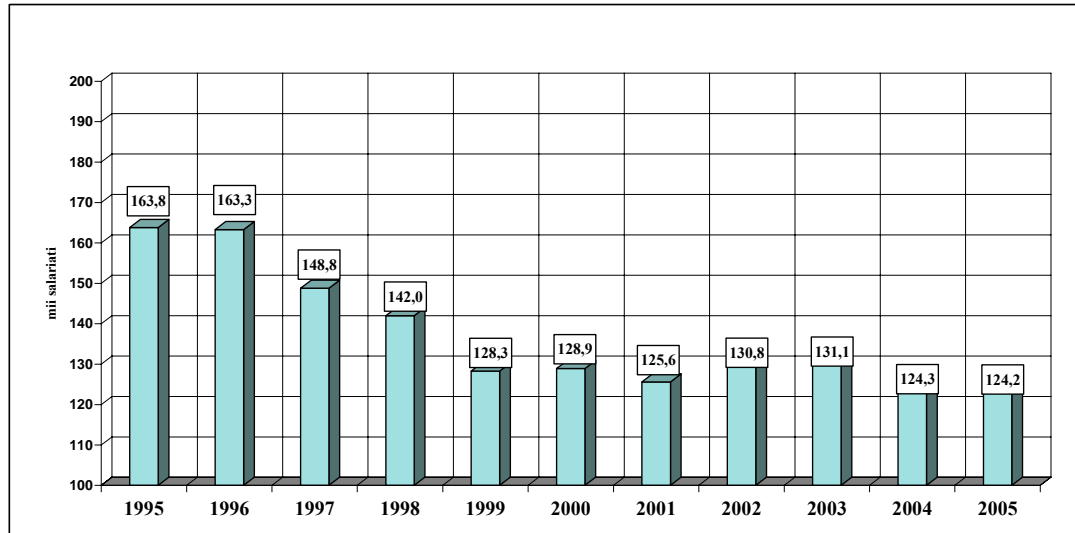

STRUCTURA SALARIAȚILOR PE FORME DE PROPRIETATE
IN ANUL 2005

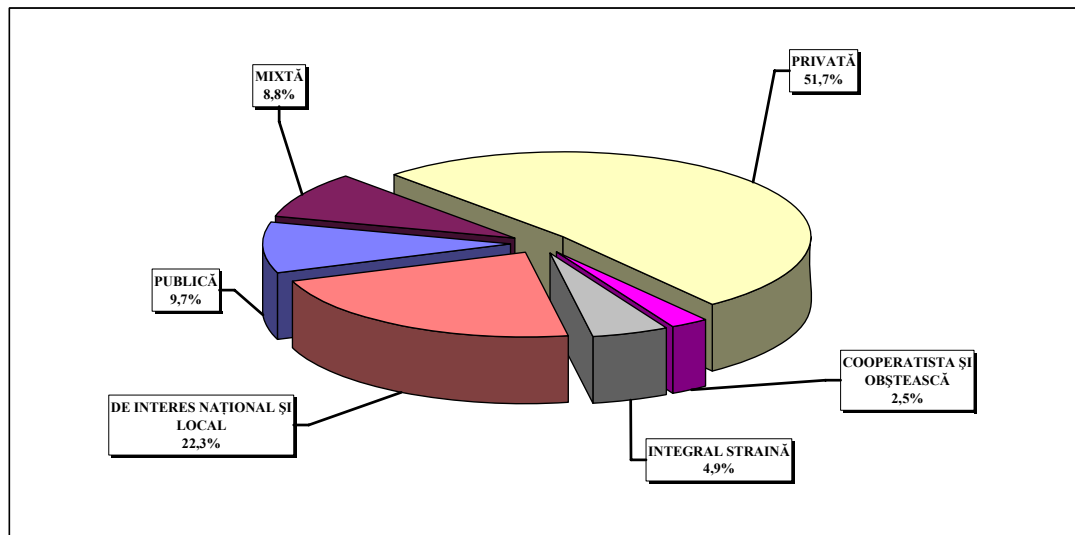

STRUCTURA ȘOMERILOR LA SFÂRȘITUL ANULUI 2005

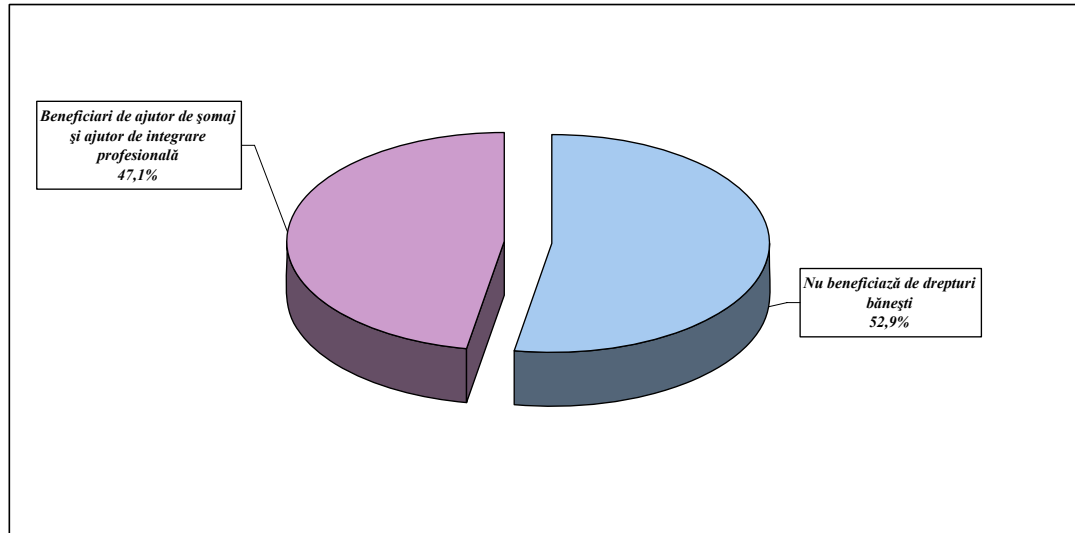

RATA ȘOMAJULUI
- la sfârșitul anului -

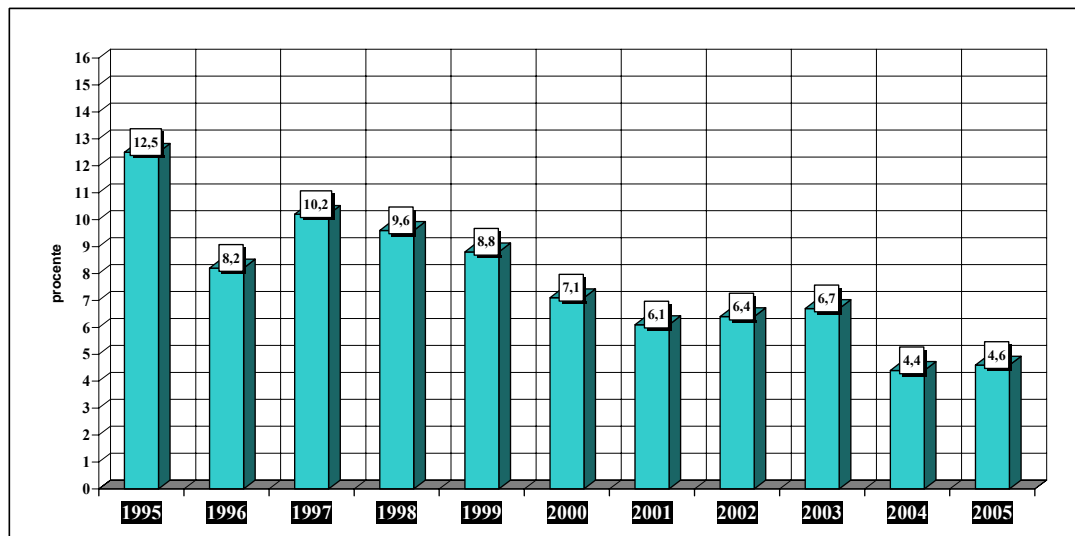

3.1. POPULAȚIA IN VÂRSTĂ DE MUNCĂ - la sfârșitul anului -

	- mii persoane -					
	2000 ^{*)}	2001 ^{**)}	2002 ^{**)}	2003 ^{**)}	2004 ^{**)}	2005 ^{**)}
TOTAL din care:	351,8	366,7	357,3	359,9	360,4	362,1
• BĂRBAȚI	185,4	192,6	187,7	188,9	189,2	190,2
• FEMEI	166,4	174,1	169,6	171,0	171,2	171,9

^{*)} Bărbați 16-59 ani și femei 16-54 ani.

^{**)} Bărbați 16-62 ani și femei 16-57 ani.

3.2. POPULAȚIA OCUPATĂ, PE SEXE - la sfârșitul anului -

	- mii persoane -					
	2000	2001	2002	2003	2004	2005
TOTAL din care:	245,7	239,6	240,8	243,5	234,4	236,0
• BĂRBAȚI	127,7	123,1	125,6	130,7	124,2	125,1
• FEMEI	118,0	116,5	115,2	112,8	110,2	110,9

3.3. NUMĂRUL MEDIU AL SALARIAȚILOR

	- mii persoane -					
	2000	2001	2002	2003	2004	2005
SALARIAȚI - TOTAL din care:	128,8	125,6	130,8	131,1	124,3	124,2
- IN SECTOR PUBLIC ȘI COOPERATIST	21,7	20,8	19,0	17,4	15,7	15,0
MUNCITORI - TOTAL din care:	86,1	80,2	83,3	75,5	71,0	70,2
- IN SECTOR PUBLIC ȘI COOPERATIST	17,3	16,4	14,8	13,2	12,0	11,0

**3.4. POPULAȚIA OCUPATĂ PE ACTIVITĂȚI
ALE ECONOMIEI NAȚIONALĂ
- la sfârșitul anului -**

	- mii persoane -					
	2000	2001	2002	2003	2004	2005
TOTAL din care:	245,7	239,6	240,8	243,5	234,4	236,0
Agricultură, vânătoare, silvicultură	103,1	100,4	87,1	82,9	75,9	76,8
Industrie - total	62,2	65,2	69,8	69,5	65,0	65,7
- Industrie extractivă	2,8	2,9	2,6	2,6	2,8	2,9
- Industrie prelucrătoare	53,4	56,6	61,9	62,3	57,9	58,4
- Energie electrică și termică, gaze și apă	6,0	5,7	5,3	4,6	4,3	4,4
Construcții	8,8	7,5	10,9	12,8	9,5	9,7
Comerț	21,4	20,0	26,0	27,5	27,5	28,2
Hoteluri și restaurante	2,7	2,5	2,8	3,3	4,6	3,9
Transport, depozitare și comunicații	11,1	8,7	9,3	9,4	10,5	10,1
Intermedieri financiare	2,3	1,7	1,6	1,6	1,6	1,9
Tranzacții imobiliare și alte servicii	3,5	4,0	3,9	5,1	6,4	5,7
Administrație publică și apărare	2,6	2,8	2,8	3,5	3,6	3,4
Invățământ	13,5	12,6	11,4	11,6	11,8	12,1
Sănătate și asistență socială	10,4	10,5	11,4	11,5	12,0	12,2
Celelalte activități ale economiei naționale	4,1	3,7	3,8	4,8	6,0	6,3

3.5. NUMĂRUL MEDIU AL SALARIAȚILOR PE ACTIVITĂȚI ALE ECONOMIEI NAȚIONALE

	Salariați						Muncitori					
	2000	2001	2002	2003	2004	2005	2000	2001	2002	2003	2004	2005
TOTAL JUDEȚ din care:	128849	125582	130840	131130	124310	124198	86123	80237	83309	75464	71014	70155
Agricultură, vânătoare	3995	2530	3063	2773	2677	2061	3026	1928	2493	2150	1925	1380
Silvicultură, exploatare forestieră	1788	1922	1277	750	932	1136	1250	1375	822	347	552	669
Piscicultură și pescuit	73	47	60	64	70	74	67	36	52	58	66	59
Industrie - total ¹⁾	58097	60454	61574	60431	52891	54314	50217	52416	52998	50033	44087	44395
Construcții	7920	7188	9596	10337	7666	7747	6711	6095	8274	8547	6195	6147
Comerț	14987	13771	17010	16960	17210	17171	10554	6910	8231	3523	7054	6638
Hoteluri și restaurante	2141	2445	1953	2488	3044	2090	1698	1617	794	999	776	739
Transport și depozitare	6951	5039	5157	5111	5958	5685	6372	4530	4181	4164	4730	4419
Poștă și telecomunicații	2506	2299	2270	2077	1716	1306	2291	2061	2006	1757	1438	1078
Activități financiare, bancare și de asigurări	1576	1412	1408	1524	1345	1713	168	124	93	88	88	100
Tranzacții imobiliare și alte servicii	1571	2044	1885	2454	3342	3017	273	475	498	780	771	757
Administrație publică, apărare și asistență socială obligatorie	2659	2745	2790	3197	3464	3213	149	135	126	225	312	337
Invățământ	12603	11960	10736	10941	11281	11434	823	751	575	573	648	772
Sănătate și asistență socială	9444	9481	9905	9952	10177	10695	1070	790	1219	1276	1086	1129
Celelalte activități ale economiei naționale	2538	2245	2156	2071	2537	2542	1454	994	947	944	1286	1536

¹⁾ Inclusiv energie electrică și termică, gaze și apă.

Notă: Până în anul 2001 inclusiv, activitatea "Agricultură, vânătoare" nu conținea vânătoarea care era cuprinsă la "Silvicultură, exploatare forestieră și vânătoare".

3.6. NUMĂRUL MEDIU AL SALARIAȚILOR PE ACTIVITĂȚI ALE INDUSTRIEI

- persoane -

	Salariați						Muncitori					
	2000	2001	2002	2003	2004	2005	2000	2001	2002	2003	2004	2005
INDUSTRIE TOTAL	58097	60454	61574	60431	52891	54314	50217	52416	52998	50033	44087	44395
Industria extractivă	2766	2859	2540	2668	2681	2768	2365	2427	2119	2206	2177	2298
- Industria extractivă de produse energetice	2653	2516	2424	2569	2576	2609	2254	2112	2024	2122	2094	2159
- Industrie extractivă de produse neenergetice	113	343	116	99	105	159	111	315	95	84	83	139
Industria prelucrătoare	49188	51542	53622	52493	46022	47315	43113	45385	46922	43836	38911	39034
- Industria alimentară, a băuturilor și tutunului	4384	3012	5421	5213	2867	4686	3728	2460	4462	4249	2385	3433
- Industria textilă și a confecțiilor din textile	10488	12315	12501	11605	10381	10365	9692	11495	11494	10125	9188	9166
- Industria pielăriei și încălțămintei	2304	3015	2732	2752	1881	2604	2177	2803	2582	2470	1642	1755
- Industria de prelucrare a lemnului (exclusiv producție de mobilă)	2975	3581	2230	2466	2729	3224	2786	3322	2051	1925	2192	3015
- Industria celulozei, hârtiei și cartonului; edituri, poligrafie	257	335	542	423	318	684	199	100	171	267	121	533
- Industria chimică și a fibrelor sintetice și artificiale	5235	5637	5563	4912	4399	5491	4232	4654	4995	3389	3201	4024
- Industria de prelucrare a cauciucului și a maselor plastice	707	817	657	559	569	297	621	724	520	436	463	271
- Industria altor produse din minerale nemetalice	5362	6071	6371	6413	5814	5570	4698	5294	5548	5641	5017	4847
- Industria metalurgică	753	534	594	673	470	498	599	372	427	481	396	391
- Industria construcțiilor metalice și a produselor din metal	3197	2401	3468	3618	2992	1946	2667	2082	2883	3130	2597	1641
- Industria de mașini și echipamente	2634	2371	2357	2155	2475	2278	2083	1895	1906	1755	1908	1852
- Industria de echipamente electrice și optice	828	763	929	1225	1044	1130	659	589	714	886	791	908
- Industria mijloacelor de transport	-	6	216	214	173	131	-	-	181	174	147	118
- Producția de mobilier și alte activități neclasificate	10064	10684	10041	10265	9910	8411	8972	9595	8988	8908	8863	7080
Energie electrică și termică, gaze și apă	6143	6053	5412	5270	4188	4231	4739	4604	3957	3991	2999	3063

3.7. NUMĂRUL MEDIU AL SALARIAȚILOR PE FORME DE PROPRIETATE

- persoane -

	Salariați						Muncitori					
	2000	2001	2002	2003	2004	2005	2000	2001	2002	2003	2004	2005
TOTAL JUDEȚ din care:	128849	125582	130840	131130	124310	124198	86123	80237	83309	75464	71014	70155
Proprietate publică	14884	15461	14069	13126	12273	12087	11525	12164	10952	10004	9348	9096
Proprietate mixtă (publică și privată)	17640	20879	18171	15432	13751	10924	14413	17289	15457	11683	10408	8118
Proprietate privată	57615	51846	60968	65395	60325	64258	47336	39045	44911	42562	39871	42749
Proprietate cooperatistă	6815	5327	4899	4299	3433	2899	5815	4278	3810	3186	2651	1866
Proprietate obștească	1048	1045	414	173	178	188	256	181	-	2	2	80
Proprietate integral străina	4498	5401	6641	6157	6171	6132	4003	4754	5334	4856	5383	4979
Proprietate de interes național	26349	25623	25678	26548	28179	27710	2775	2526	2845	3171	3351	3267

3.8. NUMĂRUL SALARIAȚILOR PE FORME DE PROPRIETATE LA 31 DECEMBRIE

- persoane -

	Salariați						Muncitori					
	2000	2001	2002	2003	2004	2005	2000	2001	2002	2003	2004	2005
TOTAL JUDEȚ din care:	129990	125873	133129	138276	130940	132074	85958	79031	82900	77821	75581	75237
Proprietate publică	14126	14196	13529	12940	12438	12448	10719	10945	10469	9827	9555	9320
Proprietate mixtă (publică și privată)	16904	20626	17862	15511	14049	11789	13580	16979	14654	11579	10750	8742
Proprietate privată	59383	52785	62762	70712	64135	68154	48870	39264	45450	45009	42959	45778
Proprietate cooperatistă	6824	5378	4950	4320	3732	3116	5865	4342	3858	3233	2967	1976
Proprietate obștească	1033	1133	287	180	182	193	235	181	-	2	2	80
Proprietate integral străina	4705	5588	7031	6970	6986	6706	4176	4943	5623	5202	5961	5643
Proprietate de interes național	27015	26167	26708	27643	29418	29668	2513	2377	2846	2969	3387	3698

3.9. NUMĂRUL SALARIAȚILOR PE ACTIVITĂȚI ALE ECONOMIEI NAȚIONALE ȘI SEXE, LA 31 DECEMBRIE

	Salariați - total						din care: femei					
	2000	2001	2002	2003	2004	2005	2000	2001	2002	2003	2004	2005
	- persoane -											
TOTAL JUDEȚ	129990	125873	133129	138276	130940	132074	60813	61131	63672	63221	62568	63288
din care:												
Agricultură, vânătoare	3325	2060	2984	2611	2477	2210	1026	668	995	748	763	638
Silvicultură, exploatare forestieră	1197	1304	762	726	1074	1202	182	216	87	95	92	164
Piscicultură și pescuit	34	51	63	67	78	78	6	5	7	9	12	9
Industrie - total ¹⁾	58498	61415	61971	61928	56170	56855	25101	27527	27437	25471	23638	24989
Construcții	8082	6686	9862	11822	8115	8117	827	705	987	1130	848	1107
Comerț	15778	14285	17954	19253	18642	19171	9450	8495	9947	10928	10842	9851
Hoteluri și restaurante	2457	2324	2252	2666	2729	2306	1809	1535	1972	1656	1888	1671
Transport și depozitare	6893	4764	5377	5397	6088	5955	978	848	916	1024	1136	889
Poștă și telecomunicații	2555	2304	2075	2128	1765	1374	1320	1330	1094	1113	964	807
Activități financiare, bancare și de asigurări	1587	1471	1458	1505	1490	1844	1171	1065	1064	1029	1040	1324
Tranzacții imobiliare și alte servicii	1519	2012	1831	2501	3510	3089	509	672	492	739	1170	1262
Administrație publică, apărare și asistență socială obligatorie	2612	2777	2824	3480	3614	3433	1559	1655	1673	2111	2144	2086
Invățământ	13470	12559	11326	11503	11658	11934	8580	7888	7793	7975	8415	8336
Sănătate și asistență socială	9394	9605	10377	10391	10870	11450	7085	7402	8242	8200	8525	9100
Celelalte activități ale economiei naționale	2589	2256	2013	2298	2660	2996	1210	1120	966	993	1091	1055

¹⁾ Inclusiv energie electrică și termică, gaze și apă.

Notă: Până în anul 2001 inclusiv, activitatea "Agricultură, vânătoare" nu conținea vânătoarea care era cuprinsă la "Silvicultură, exploatare forestieră și vânătoare".

**3.10. NUMĂRUL MUNCITORILOR
PE ACTIVITĂȚI ALE ECONOMIEI NAȚIONALE ȘI SEXE,
LA 31 DECEMBRIE**

- persoane -

	Muncitori- total						din care: femei					
	2000	2001	2002	2003	2004	2005	2000	2001	2002	2003	2004	2005
TOTAL JUDEȚ din care:	85958	79031	82900	77821	75581	75237	33800	32130	31925	...	25207	28389
Agricultură, vânătoare	2451	1527	2451	1847	1838	1561	622	398	715	...	440	357
Silvicultură, exploatare forestieră	626	780	350	332	685	722	86	120	30	...	48	69
Piscicultură și pescuit	28	39	54	60	70	66	2	2	2	...	6	6
Industrie - total ¹⁾	50506	53074	52920	50416	46832	47236	21181	23265	23176	...	19420	20878
Construcții	6948	5620	8456	9778	6531	6525	353	257	360	...	247	304
Comerț	10950	6868	8203	4406	7911	7314	6495	3915	4048	...	2035	3749
Hoteluri și restaurante	1991	1514	814	1099	767	749	1564	969	591	...	380	477
Transport și depozitare	6372	4257	4371	4284	5051	4758	682	667	638	...	599	403
Poștă și telecomunicații	2301	2041	1828	1776	1444	1196	1103	1162	946	...	821	722
Activități financiare, bancare și de asigurări	171	131	100	84	90	101	108	95	49	...	36	54
Tranzacții imobiliare și alte servicii	250	483	435	725	807	827	105	209	68	...	142	128
Administrație publică, apărare și asistență socială obligatorie	149	135	126	239	316	357	63	44	38	...	92	103
Invățământ	657	767	560	572	666	783	337	277	236	...	259	309
Sănătate și asistență socială	1070	806	1280	1200	1201	1147	417	341	694	...	335	407
Celelalte activități ale economiei naționale	1488	989	952	1003	1372	1895	682	409	334	...	347	423

¹⁾ Inclusiv energie electrică și termică, gaze și apă.

Notă: Până în anul 2001 inclusiv, activitatea "Agricultură, vânătoare" nu conținea vânătoarea care era cuprinsă la "Silvicultură, exploatare forestieră și vânătoare".

3.11. NUMĂRUL SALARIAȚILOR PE ACTIVITĂȚI ALE INDUSTRIEI ȘI SEXE LA 31 DECEMBRIE

	- persoane -											
	Salariați – total						din care: femei					
	2000	2001	2002	2003	2004	2005	2000	2001	2002	2003	2004	2005
INDUSTRIE TOTAL	58498	61415	61971	61928	56170	56855	25101	27527	27437	25471	23638	24989
Industria extractivă	2831	2896	2559	2599	2790	2895	196	243	225	219	233	247
- Industria extractivă de produse energetice	2687	2555	2411	2490	2675	2718	195	195	193	199	216	221
- Industria extractivă de produse neenergetice	144	341	148	109	115	177	1	48	32	20	17	26
Industria prelucrătoare	49704	52778	54121	54766	49112	49554	23623	26058	26099	24208	22383	23815
- Industria alimentară, a băuturilor și tutunului	3665	3057	5514	5508	3149	5106	1969	1180	2398	1236	1209	2323
- Industria textilă și a confecțiilor din textile	10544	12665	12702	12263	11167	11498	9117	10829	10792	10207	9354	9764
- Industria pielăriei și încălțămintei	2382	3206	2721	2686	2067	2809	1909	2491	2120	1890	1627	1955
- Industria de prelucrare a lemnului (exclusiv producție de mobilă)	3145	3879	2374	2815	3070	3823	689	973	519	759	812	760
- Industria celulozei, hârtiei și cartonului; edituri, poligrafie	250	346	541	450	368	875	131	195	271	191	182	481
- Industria chimică și a fibrelor sintetice și artificiale	5247	5734	5343	4875	4492	5087	1587	1688	1518	1373	1083	1202
- Industria de prelucrare a cauciucului și a maselor plastice	733	672	625	529	615	405	378	351	327	274	237	157
- Industria altor produse din minerale nemetalice	5468	6329	6298	6519	6163	5497	2248	2546	2361	2481	2299	2254
- Industria metalurgică	653	530	585	663	544	521	141	114	111	136	87	89
- Industria construcțiilor metalice și a produselor din metal	3853	2469	3675	3815	3091	2018	752	635	837	710	600	457
- Industria de mașini și echipamente	2625	2369	2350	2184	2561	2280	526	496	417	427	513	506
- Industria de echipamente electrice și optice	833	780	949	1300	1113	1121	323	375	473	488	519	579
- Industria mijloacelor de transport	-	6	229	176	172	133	-	6	16	20	19	13
- Producția de mobilier și alte activități neclasificate	10306	10736	10215	10983	10540	8381	3853	4179	3939	4016	3842	3275
Energie electrică și termică, gaze și apă	5963	5741	5291	4563	4268	4406	1282	1226	1113	1044	1022	927

**3.12. NUMĂRUL MUNCITORILOR
PE ACTIVITĂȚI ALE INDUSTRIEI ȘI SEXE
LA 31 DECEMBRIE**

	- persoane -											
	Muncitori- total						din care: femei					
	2000	2001	2002	2003	2004	2005	2000	2001	2002	2003	2004	2005
INDUSTRIE TOTAL	50506	53074	52920	50416	46832	47236	21181	23265	23176	...	19420	20878
Industria extractivă	2408	2452	2126	2144	2288	2360	87	113	99	...	77	77
- Industria extractivă de produse energetice	2266	2140	2001	2056	2195	2227	86	80	77	...	72	70
- Industria extractivă de produse neenergetice	142	312	125	88	93	133	1	33	22	...	5	7
Industria prelucrătoare	43567	46321	46897	44931	41453	41753	20378	22558	22624	...	18873	20387
- Industria alimentară, a băuturilor și tutunului	3167	2445	4562	4581	2580	3999	1622	808	2006	...	957	1944
- Industria textilă și a confecțiilor din textile	9775	11819	11698	10564	9930	10173	8595	10279	9944	...	8607	8924
- Industria pielăriei și încălțămintei	2251	2992	2548	2363	1831	2624	1832	2297	2020	...	1487	1864
- Industria de prelucrare a lemnului (exclusiv producție de mobilă)	2953	3592	2201	1999	2475	3567	605	717	447	...	503	626
- Industria celulozei, hârtiei și cartonului; edituri, poligrafie	193	93	180	269	155	716	97	41	94	...	66	407
- Industria chimică și a fibrelor sintetice și artificiale	4178	4622	4307	3582	3299	3394	1163	1214	1106	...	572	517
- Industria de prelucrare a cauciucului și a maselor plastice	649	575	473	361	509	348	327	295	219	...	173	135
- Industria altor produse din minerale nemetale	4862	5563	5478	5690	5301	4772	1942	2173	1989	...	1939	1865
- Industria metalurgică	519	369	449	510	437	384	79	63	65	...	55	45
- Industria construcțiilor metalice și a produselor din metal	3122	2152	3134	3283	2640	1686	373	467	605	...	451	360
- Industria de mașini și echipamente	2048	1909	1862	1734	1994	1883	349	360	278	...	347	338
- Industria de echipamente electrice și optice	658	642	726	900	829	893	214	309	367	...	398	475
- Industria mijloacelor de transport	-	-	193	142	145	118	-	-	4	...	6	6
- Producția de mobilier și alte activități neclasificate	9192	9548	9086	8953	9328	7196	3180	3535	3480	...	3312	2881
Energie electrică și termică, gaze și apă	4531	4301	3897	3341	3091	3123	716	594	453	...	470	414

3.13. NUMĂRUL ȘOMERILOR ȘI RATA ȘOMAJULUI
- la sfârșitul anului -

	2000	2001	2002	2003	2004	2005
NUMĂRUL ȘOMERILOR INREGISTRAȚI - TOTAL	18887	15488	16554	17360	10736	11473
din care: femei	8058	6434	6256	7139	4793	4965
din total:						
- Beneficiari de ajutor de șomaj și ajutor de integrare profesională - total	7094	6280	4079	6461	4275	5401
din care: femei	3139	2661	2061	3161	1976	2415
- Beneficiari de alocație de sprijin ¹⁾ - total	9234	7064	2892	23	-	-
din care: femei	4000	2709	1061	1	-	-
- Beneficiari de plăți compensatorii ²⁾	1536	56	-	-	-	-
din care: femei	507	9	-	-	-	-
Persoane aflate în evidența Oficiului Forței de muncă ³⁾ - total	1023	2088	9583	10876	6461	6072
din care: femei	412	1055	3134	3977	2817	2550
RATA ȘOMAJULUI-TOTAL (%)	7,1	6,1	6,4	6,7	4,4	4,6
din care: femei	6,4	5,2	5,1	6,0	4,2	4,3

¹⁾ Ca urmare a expirării perioadei de 270 de zile de acordare a ajutorului de șomaj.

²⁾ Conform OUG 98/1999.

³⁾ Nu beneficiază de prevederile Legii 1/1991.

3.14. ȘOMERI PE CATEGORII, DUPĂ NIVELUL DE PREGĂTIRE

- la sfârșitul anului -

	- persoane -					
	2000	2001	2002	2003	2004	2005
ȘOMERI INREGISTRAȚI - TOTAL	18887	15488	16554	17360	10736	11473
Beneficiază de ajutor de șomaj și ajutor de integrare profesională - total	7094	6280	4079	6461	4275	5401
din care, după nivelul de instruire:						
- primar, gimnazial și profesional	3985	3826	2342	3640	2480	3557
- liceal și postliceal	2834	2202	1497	2394	1550	1568
- universitar	275	252	240	427	245	276
Beneficiază de alocație de sprijin ¹⁾ - total	9234	7064	2892	23	-	-
din care, după nivelul de instruire:						
- primar, gimnazial și profesional	6155	4801	2077	23	-	-
- liceal și postliceal	2924	2107	748	-	-	-
- universitar	155	156	67	-	-	-
Beneficiază plăți compensatorii ²⁾ - total	1536	56	-	-	-	-
din care, după nivelul de instruire:						
- primar, gimnazial și profesional	1079	45	-	-	-	-
- liceal și postliceal	412	11	-	-	-	-
- universitar	45	-	-	-	-	-
Nu beneficiază de drepturi bănești ³⁾ total	1023	2088	9583	10876	6461	6072
din care, după nivelul de instruire:						
- primar, gimnazial și profesional	742	1518	9401	10411	5391	5594
- liceal și postliceal	271	548	165	421	859	386
- universitar	10	22	17	44	211	92

¹⁾ Ca urmare a expirării perioadei de 270 de zile de acordare a ajutorului de șomaj.

²⁾ Conform OUG 98/1999.

³⁾ Nu beneficiază de prevederile Legii 1/1991.

3.15. NUMĂRUL ACCIDENTAȚILOR DIN ACCIDENTELE DE MUNCĂ

	2000	2001	2002	2003	2004	2005
NUMĂR ACCIDENTAȚI						
TOTAL - din care:	112	104	137	132	124	106
- mortal	6	8	13	10	5	12
- incapacitate temporară de muncă	106	96	124	122	119	94
ACCIDENTE COLECTIVE						
- număr accidente	-	-	1	1	-	-
- număr accidentați, din care:	-	-	3	7	-	-
- mortal	-	-	1	-	-	-
RATA ACCIDENTELOR DE MUNCĂ (%)	0,65	0,52	0,69	0,76	0,70	0,60

3.16. CONFLICTE DE INTERESE

	2000	2001	2002	2003	2004	2005
NUMĂRUL CONFLICTELOR DE INTERESE	4	-	4	1	3	1
In % față de total țară	2,8	-	3,5	0,8	3,8	1,0

CAPITOLUL 4

VENITURILE POPULAȚIEI

- ◆ Veniturile populației

CUPRINS

VENITURILE POPULAȚIEI

4. 1. Câștigul salarial mediu brut lunar pe activități ale economiei naționale
4. 2. Câștigul salarial mediu brut lunar pe activități ale industriei
4. 3. Câștigul salarial mediu net lunar pe activități ale economiei naționale
4. 4. Câștigul salarial mediu net lunar pe activități ale industriei
4. 5. Câștigul salarial mediu brut lunar pe forme de proprietate
4. 6. Câștigul salarial mediu net lunar pe forme de proprietate
4. 7. Indicii câștigului salarial real

Sursa datelor

Anuarul Statistic al României - ediția 2006
 Anchetele statistice în unitățile economico-sociale din sectoarele public, mixt, privat, cooperatist și obșteșc.

Precizări metodologice

Câștigul salarial nominal brut cuprinde:

- salariile - respectiv drepturile în bani și în natură cuvenite salariaților pentru munca efectiv prestată (inclusiv pentru timpul lucrat suplimentar), potrivit formei de salarizare aplicate, sporurile și indemnizațiile acordate ca procent din salariu sau în sume fixe, alte adaosuri la salarii potrivit legii, sumele plătite pentru timpul nelucrat (indemnizațiile pentru concediile de odihnă și de studii, zile de sărbătoare și alte zile libere, sumele plătite din fondul de salarii pentru concedii medicale), premiile, primele de vacanță și alte sume plătite din fondul de salarii conform actelor normative sau contractelor colective de muncă;

- sumele plătite din profitul net și din alte fonduri.

Câștigul salarial nominal net s-a calculat, până în 2000, prin scăderea din câștigul salarial nominal brut a impozitului aferent.

Începând cu 2000, câștigul salarial nominal net se calculează scăzând din câștigul salarial nominal brut următoarele elemente: impozitul aferent, contribuția salariaților la bugetul asigurărilor pentru șomaj, contribuția individuală de asigurări sociale de stat și contribuția salariaților pentru asigurările sociale de sănătate.

Indicele câștigului salarial real s-a calculat ca raport între indicele câștigului salarial nominal mediu net și indicele prețurilor de consum al populației la nivel de țară.

**ABATERILE CÂȘTIGULUI SALARIAL NOMINAL MEDIU NET LUNAR
FAȚĂ DE MEDIA PE JUDEȚ ÎN ANUL 2005**

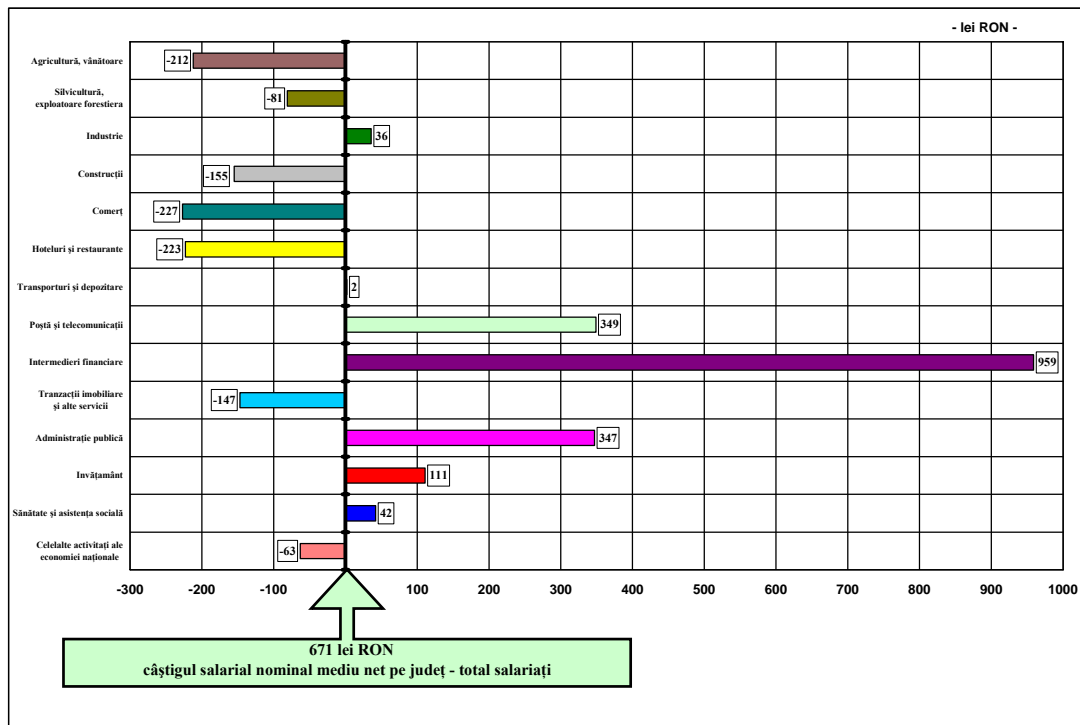

**ABATERILE CÂȘTIGULUI SALARIAL NOMINAL MEDIU NET LUNAR
FAȚĂ DE MEDIA PE JUDEȚ ÎN ANUL 2005**

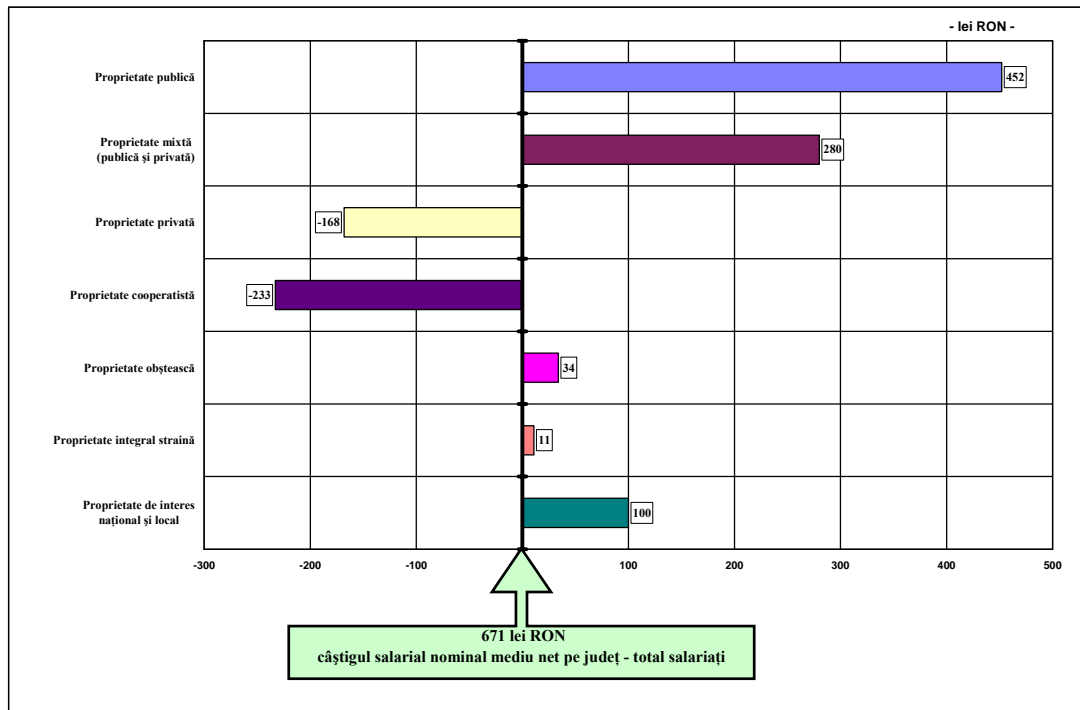

4.1. CÂȘTIGUL SALARIAL MEDIU BRUT LUNAR PE ACTIVITĂȚI ALE ECONOMIEI NAȚIONALE

- lei/ salariat -

	Salariați						Muncitori					
	2000	2001	2002	2003	2004	2005 ^{*)} (RON)	2000	2001	2002	2003	2004	2005 ^{*)} (RON)
TOTAL JUDEȚ din care:	2580171	3754401	4854047	6248753	7471752	861	2305612	3303965	4254447	5435037	6770472	741
Agricultură, vânătoare	1898962	2745512	3461546	3899296	4741190	575	1616456	2356601	2995512	3374263	4183550	545
Silvicultură, exploatare forestieră	2438076	3065591	4664789	7398666	8121423	740	1574682	2085052	3057922	4527857	5338768	478
Piscicultura și pescuitul	1733771	2850682	3600001	4516927	5207143	552	1546996	2822590	3136729	4257183	4895202	561
Industria extractivă	6587552	7682359	11518613	12715642	15210960	1546	5970980	6971596	10505244	11472234	13988976	1382
Industria prelucrătoare	2329342	3315094	4133475	5521418	7443060	778	2139605	2949247	3795614	4898089	6610930	708
Energia electrică și termică, gaze și apă	4452724	6450011	8467301	10493295	12569902	1747	3984529	5923733	7890751	8745970	11087585	1435
Construcții	2202047	3679568	4784521	5341338	6738303	654	1981835	3201026	4370848	4778811	6051883	607
Comerț	1955852	2532612	3285136	5225746	4251845	560	1797844	2229094	2769970	4615928	4144788	537
Hoteluri și restaurante	1568770	2276132	2575117	4210342	4661794	569	1423008	2407984	2612846	4412912	5374034	684
Transporturi și depozitare	2445600	4134504	5357953	7420188	8287876	876	2369961	4067946	5604451	7122878	8350000	873
Poștă și telecomunicații	4066697	6674486	10182450	11078799	11291570	1350	3859330	6501187	8173039	10513137	10740148	943
Activități financiare, bancare și de asigurări	7224793	10856725	14471541	17218066	21239095	2186	5584415	4701989	6865570	9936553	10346591	1104
Tranzacții imobiliare și alte servicii	2339278	3463221	4499762	5926616	6424721	663	2478694	2866766	3261937	3852136	4936122	576
Administrație publică și apărare, asistență socială obligatorie	3716202	5268981	6827625	9076113	10391287	1357	2159453	3003898	3827722	4675925	4495459	524
Invățământ	2506253	3693704	5520800	6398828	7836813	1050	1519649	2573962	3678329	3958696	6541409	840
Sănătate și asistență socială	2193451	3709626	4489962	5739868	7110412	942	2072774	2929060	3464032	4327390	5251304	678
Celelalte activități ale economiei naționale	2239782	3274914	5743137	5553557	6953324	765	1592095	2326542	2912562	4008386	5157011	555

^{*)} Începând cu anul 2005 câștigul salarial este exprimat în lei noi – RON.

Notă: Până în anul 2001 inclusiv, activitatea "Agricultură, vânătoare" nu conținea vânătoarea care era cuprinsă la "Silvicultură, exploatare forestieră și vânătoare".

4.2. CÂȘTIGUL SALARIAL MEDIU BRUT LUNAR PE ACTIVITĂȚI ALE INDUSTRIEI

	Salariați						Muncitori					
	2000	2001	2002	2003	2004	2005 ^{*)} (RON)	2000	2001	2002	2003	2004	2005 ^{*)} (RON)
INDUSTRIE TOTAL	2756596	3835517	4819039	6272622	8242760	893	2494152	3396759	4369639	5494885	7279778	793
Industria extractivă	6587552	7682359	11518613	12715642	15210960	1546	5970980	6971596	10505244	11472234	13988976	1382
- Industria extractivă de produse energetice	6810142	8438885	11899639	13063773	15639590	1609	6199258	7702073	10837522	11791705	14350804	1439
- Industria extractivă de produse neenergetice	1361609	2133031	3556479	3681818	4695238	506	1335504	2073923	3425972	3401785	4860442	497
Industria prelucrătoare	2329342	3315094	4133475	5521418	7443060	778	2139605	2949247	3795614	4898089	6610930	708
- Industria alimentară, a băuturilor și tutunului	2300866	4179287	3831866	5177936	8708813	771	2074192	3725023	3370236	4493763	6791789	602
- Industria textilă și a confecțiilor din textile	1567562	2336003	2962491	4392481	5728751	601	1470267	2148566	2773253	4025210	5451494	566
- Industria pielăriei și încălțăminteii	1496589	2138441	2821913	4129390	5730108	588	1403056	2080279	2658163	3853778	5297605	732
- Industria de prelucrare a lemnului (exclusiv producție de mobilă)	1599076	2021849	3390226	4540889	5298247	572	1542152	1890491	3442805	3892467	4758440	544
- Industria celulozei, hârtiei și cartonului; edituri, poligrafie	2184525	3740152	5906233	4419621	9599581	591	2004315	2435486	2818716	4054931	4880165	514
- Industria chimică și a fibrelor sintetice și artificiale	4466259	6726846	8156190	10950020	12701997	1359	4309850	5868240	7831167	10103914	11087889	1163
- Industria de prelucrare a cauciucului și a maselor plastice	1698246	2485528	3564213	4451997	4258055	535	1499436	2041471	3007583	4176796	3922426	459
- Industria altor produse din minerale nemetalice	2457471	3567722	4236824	5743411	8542828	820	2312442	3298451	3801272	5125938	7884742	754
- Industria metalurgică	1627732	2720523	3179554	4202947	6289716	869	1514571	2810012	2994581	4108627	5540614	702
- Industria construcțiilor metalice și a produselor din metal	2862585	3212335	4120566	4707803	6738887	870	2652353	2855145	3839527	4248242	5767841	789
- Industria de mașini și echipamente	2518545	3289347	4483174	6181129	8958653	833	2300298	2923138	3996188	5474501	8523148	798
- Industria de echipamente electrice și optice	2863421	5418718	6294253	8845850	8545099	726	2363645	4095733	4949192	7182186	6939950	665
- Industria mijloacelor de transport	-	1652263	5428543	8664330	8629094	1056	-	-	5072750	8530651	9305556	1036
- Producția de mobilier și alte activități neclasificate	2199988	2981239	3674412	4720636	6674454	718	2022750	2755934	3403508	4384990	6100935	700
Energie electrică și termică, gaze și apă	4452724	6450011	8467301	10493295	12569902	1747	3984529	5923733	7890751	8745970	11087585	1435

*) Începând cu anul 2005 câștigul salarial este exprimat în lei noi – RON.

4.3. CÂȘTIGUL SALARIAL MEDIU NET LUNAR PE ACTIVITĂȚI ALE ECONOMIEI NAȚIONALE

- lei/ salariat -

	Salariați						Muncitori					
	2000	2001	2002	2003	2004	2005 ^{*)} (RON)	2000	2001	2002	2003	2004	2005 ^{*)} (RON)
TOTAL JUDEȚ din care:	1959080	2734030	3497464	4629628	5634486	671	1790101	2455534	3148275	4168637	5261982	589
Agricultură, vânătoare	1516146	2096805	2628543	3064651	3719262	459	1306331	1846305	2332580	2685466	3339618	447
Silvicultură, exploatare forestieră	1909950	2272714	3423865	5541323	6212185	590	1301080	1610448	2309742	3606367	4346011	395
Piscicultura și pescuitul	1421312	2187260	2748969	3513888	4008231	427	1290692	2222597	2460714	3332832	3853054	434
Industria extractivă	4246497	4858986	7459872	8444148	10468501	1101	3905720	4527790	6947412	7801103	10013404	987
Industria prelucrătoare Energia electrică și termică, gaze și apă	1826899	2472018	3077939	4234990	5786778	625	1703973	2249890	2898268	3838941	5266206	574
Construcții	1724401	2675840	3431464	4025489	5174385	516	1580578	2339804	3171716	3677570	4733959	486
Comerț	1490653	1915456	2440693	3748972	3364214	444	1388551	1734306	2109095	3537943	3291069	425
Hoteluri și restaurante	1263546	1757367	2002113	3339031	3659847	448	1163698	1865925	2033511	3445733	4126803	532
Transporturi și depozitare	1862925	3022586	3933382	5526254	6168850	673	1865195	2989087	4121202	5325296	6271061	676
Poștă și telecomunicații	2939666	4527060	6874519	7751720	7300252	1020	2851577	4420127	5119170	7471725	7101833	750
Activități financiare, bancare și de asigurări	4715495	6867226	9217420	10992916	13927861	1630	3839733	3336486	4986038	6806194	7633531	866
Tranzacții imobiliare și alte servicii	1829532	2527678	3242531	4406509	4904449	524	1914874	2133248	2424559	3006719	3833011	467
Administrație publică și apărare, asistență socială obligatorie	2753103	3693024	4814803	6442546	7402867	1018	1699596	2246196	2935325	3614865	3583636	413
Invățământ	1905385	2749270	3842985	4688744	5791075	782	1200069	1963872	2638130	3057625	4905309	627
Sănătate și asistență socială	1705934	2768672	3280447	4279251	5335973	713	1639813	2233754	2653548	3383437	3843765	537
Celelalte activități ale economiei naționale	1703168	2400360	4031959	4171696	5241443	608	1294043	1792761	2241123	3187940	4123934	456

*) Începând cu anul 2005 câștigul salarial este exprimat în lei noi – RON.

4.4. CÂȘTIGUL SALARIAL MEDIU NET LUNAR PE ACTIVITĂȚI ALE INDUSTRIEI

-lei / salariat -

	Salariați						Muncitori					
	2000	2001	2002	2003	2004	2005 ^{*)} (RON)	2000	2001	2002	2003	2004	2005 ^{*)} (RON)
INDUSTRIE TOTAL	2095317	2786718	3504278	4727187	6290399	707	1927699	2527552	3260462	4234709	5705802	632
Industria extractivă	4246497	4858986	7459872	8444148	10468501	1101	3905720	4527790	6947412	7801103	10013404	987
- Industria extractivă de produse energetice	4378848	5300530	7687801	8656917	10741086	1144	4043089	4966858	7150449	8003015	10255459	1026
- Industria extractivă de produse neenergetice	1140382	1619420	2697058	2914057	3765049	385	1117344	1583862	2621083	2697464	3896910	377
Industria prelucrătoare	1826899	2472018	3077939	4234990	5786778	625	1703973	2249890	2898268	3838941	5266206	574
- Industria alimentară, a băuturilor și tutunului	1765586	3007116	2815945	3918349	6498739	608	1633321	2748584	2520073	3481294	5315771	483
- Industria textilă și a confecțiilor din textile	1276982	1818111	2297660	3467186	4631281	492	1206954	1690415	2174212	3219303	4466883	466
- Industria pielăriei și încălțămintei	1246643	1693785	2213980	3423729	4750449	486	1180699	1658141	2102146	3238435	4466523	612
- Industria de prelucrare a lemnului (exclusiv producție de mobilă)	1304367	1595963	2589193	3513097	4103609	467	1267347	1497345	2664154	3050790	3769247	447
- Industria celulozei, hârtiei și cartonului; edituri, poligrafie	1733954	2774733	3993350	3542048	6758156	474	1625022	1918059	2112378	3366559	4007065	417
- Industria chimică și a fibrelor sintetice și artificiale	3290073	4657608	5725731	7977940	9361892	1056	3190211	4214221	5819787	7559601	8391458	906
- Industria de prelucrare a cauciucului și a maselor plastice	1406624	1897179	2701608	3483766	3329950	421	1260470	1610197	2353695	3341474	3152947	365
- Industria altor produse din minerale nemetalice	1943508	2672068	3181216	4385738	6741846	665	1867179	2523565	2891422	3999596	6320667	616
- Industria metalurgică	1351121	2105223	2473126	3406788	4926052	682	1270788	2223330	2361123	3353460	4334883	560
- Industria construcțiilor metalice și a produselor din metal	2222050	2432508	3072654	3659762	5238519	683	2099823	2200800	2893052	3349614	4571682	628
- Industria de mașini și echipamente	2020520	2485185	3364339	4772403	6688646	656	1867258	2240699	3032801	4336310	6506127	631
- Industria de echipamente electrice și optice	2191742	3814363	4409657	6270792	6331665	581	1895886	3003102	3643453	5254004	5349487	537
- Industria mijloacelor de transport	-	1353263	4065265	6513376	6560893	800	-	-	3814114	6360746	7048616	785
- Producția de mobilier și alte activități neclasificate	1748402	2278898	2796911	3687145	5310610	588	1634398	2136930	2637881	3477761	4931668	575
Energie electrică și termică, gaze și apă	3266919	4477906	5860879	7735111	9123950	1361	2965530	4199639	5567180	6597800	8252381	1104

*) Începând cu anul 2005 câștigul salarial este exprimat în lei noi – RON.

4.5. CÂȘTIGUL SALARIAL MEDIU BRUT LUNAR PE FORME DE PROPRIETATE

	- lei / salariat -					
	2000	2001	2002	2003	2004	2005 ^{*)} (RON)
TOTAL JUDEȚ din care:	2580171	3754401	4854047	6248753	7471752	861
Proprietate publică	4497842	5955979	8000793	10592996	12460550	1481
Proprietate mixtă (publică și privată)	3250848	4625398	6348077	8505081	10138669	1210
Proprietate privată	2097837	2963746	3772218	5077073	5900760	629
Proprietate cooperatistă	1557035	2205990	2827840	3773862	5050199	533
Proprietate obștească	3024311	4302642	12028023	6182080	7160112	914
Proprietate integral străină	1807219	2822421	3978568	5030656	7086952	863
Proprietate de interes național	2481505	3812054	5138642	6359148	7741921	1025

^{*)} Începând cu anul 2005 câștigul salarial este exprimat în lei noi – RON.

4.6. CÂȘTIGUL SALARIAL MEDIU NET LUNAR PE FORME DE PROPRIETATE

	- lei / salariat -					
	2000	2001	2002	2003	2004	2005 ^{*)} (RON)
TOTAL JUDEȚ din care:	1959080	2734030	3497464	4629628	5634486	671
Proprietate publică	3182538	4082351	5515252	7609769	9014321	1123
Proprietate mixtă (publică și privată)	2455164	3291804	4501493	6210444	7417777	951
Proprietate privată	1635433	2225656	2805089	3813176	4596863	503
Proprietate cooperatistă	1266497	1721102	2187908	3053173	4070541	438
Proprietate obștească	2201068	3026548	7927806	4330597	5002133	705
Proprietate integral străină	1440957	2111911	2883032	3883263	5502108	682
Proprietate de interes național	1898877	2821315	3659922	4675792	5733784	771

^{*)} Începând cu anul 2005 câștigul salarial este exprimat în lei noi – RON.

4.7. INDICII CÂȘTIGULUI SALARIAL REAL - total salariați -

- procente -

Față de:	1990	1991	1992	1993	1994	1995	1996	1997	1998	1999	2000	2001	2002	2003	2004	2005
1990	100,0	80,5	66,5	55,1	52,7	61,0	67,5	56,1	56,2	57,8	53,3	55,3	57,7	66,3	72,1	78,7
1991		100,0	82,7	68,4	65,4	75,8	83,5	69,4	69,5	71,6	65,9	68,4	71,4	82,0	89,2	97,4
1992			100,0	82,8	79,2	92,2	100,6	83,7	83,7	86,2	79,4	82,4	86,1	98,8	107,4	117,4
1993				100,0	95,7	110,8	121,7	101,2	101,3	104,3	96,1	99,7	104,1	119,5	130,0	142,0
1994					100,0	115,8	127,1	105,7	105,8	108,9	100,3	104,1	108,7	124,7	135,7	148,2
1995						100,0	109,8	91,3	91,4	94,1	86,7	90,9	93,9	107,8	117,3	128,1
1996							100,0	83,2	83,2	85,7	79,0	82,0	85,6	98,2	106,8	116,7
1997								100,0	100,1	103,1	94,9	98,5	102,9	118,1	128,4	140,3
1998									100,0	103,0	94,9	98,5	102,8	118,0	128,3	140,2
1999										100,0	92,1	95,6	99,8	114,6	124,6	136,1
2000											100,0	103,8	108,3	124,4	135,3	147,8
2001												100,0	104,4	119,9	130,4	142,5
2002													100,0	114,8	124,9	136,4
2003														100,0	108,8	118,8
2004															100,0	109,3
2005																100,0

INDICII CÂȘTIGULUI SALARIAL REAL

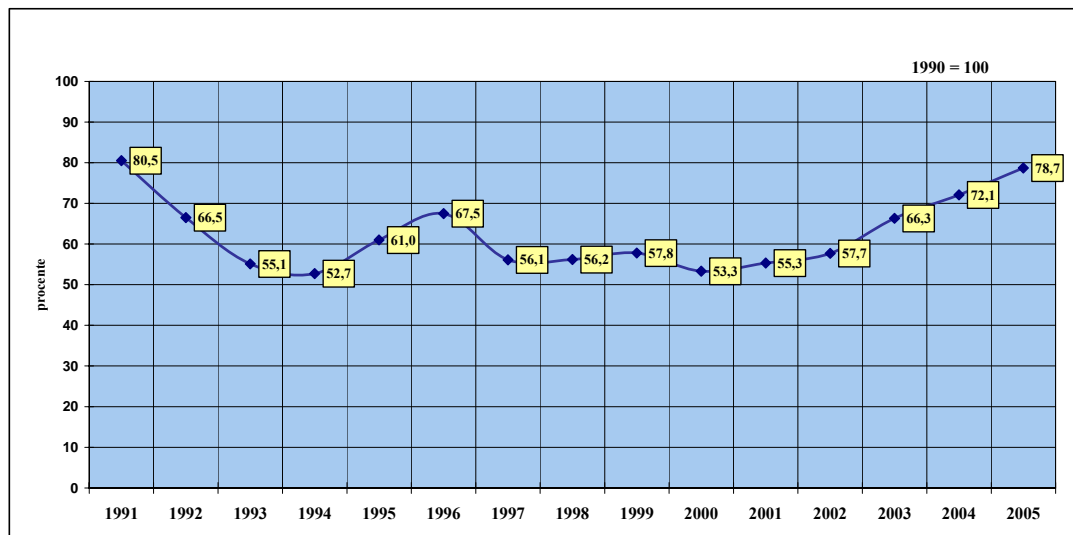

CAPITOLUL 5

PROTECȚIA SOCIALĂ

- ◆ Protecția socială a șomerilor
- ◆ Asigurări sociale
- ◆ Asistență socială

CUPRINS

PROTECȚIA SOCIALĂ A ȘOMERILOR

- 5. 1. Cheltuieli cu protecția socială a șomerilor

ASIGURĂRI SOCIALE

- 5. 2. Numărul mediu al pensionarilor
- 5. 3. Pensia medie lunară

ASISTENȚĂ SOCIALĂ

- 5. 4. Cantine de ajutor social

Sursa datelor

Anuarul Statistic al României - ediția 2006
Agenția Județeană de Ocupare și Formare Profesională Mureș.

Precizări metodologice

Cheltuielile cu protecția socială a șomerilor au fost grupate pe următoarele categorii:

- ajutorul de șomaj și ajutorul de integrare profesională - plătite la cererea persoanelor îndreptățite conform Legii nr. 1/1991, republicată în anul 1994, pe o perioadă de cel mult 270 zile calendaristice. Ajutorul de șomaj și, după caz, ajutorul de integrare profesională, constă într-o sumă calculată în funcție de categoriile de persoane și vechimea în muncă.
- alocația de sprijin - s-a acordat persoanelor care au beneficiat de ajutor de șomaj sau ajutorul de integrare profesională, care nu au putut să se încadreze în muncă. Alocația de sprijin se acordă pe o perioadă de cel mult 18 luni (Legea nr. 1/1991).
- cheltuielile cu calificarea și recalificarea șomerilor cuprind în principal cheltuielile pentru organizarea cursurilor, dotarea centrelor proprii de calificare, popularizare prin mass-media a posibilităților de calificare și recalificare în vederea reconversiei profesionale, a agenților cu locuri de muncă disponibile pe meserii etc.
- cheltuielile cu plata absolvenților - reprezintă suma ce s-a acordat de la buget, agenților economici cu capital public sau privat și instituțiilor publice care au angajat cu contract de muncă, tineri absolvenți, pe o perioadă nedeterminată. Această sumă acoperă o parte din salariul acestora pe o durată de 9 luni de la angajare (Ordonanța Guvernului nr. 32/1994).
- alte cheltuieli - care cuprind, în principal, cheltuielile privind protecția socială a personalului care lucrează în unități de interes strategic, pe perioada când acestea sunt lipsite de comenzi (Legea nr. 80/1993, modificată prin Legea nr. 51/1994) și creditele acordate întreprinderilor mici și mijlocii pentru înființarea de noi locuri de muncă.

Pensia medie lunară s-a calculat prin raportarea sumelor cuvenite (conform deciziei de pensionare), pensionarilor existenți în plată în anul de referință, la numărul mediu anual al pensionarilor și numărul de luni ale anului. Nu s-au luat în considerare sumele cuvenite drept pensie suplimentară. Fondurile necesare pentru plata pensiilor suplimentare se formează din contribuția angajaților. În pensia medie lunară nu sunt cuprinse date referitoare la pensionarii militari.

5.1. CHELTUIELI CU PROTECȚIA SOCIALĂ A ȘOMERILOR

- milioane lei prețuri curente -

	2000	2001	2002	2003	2004	2005 ^{*)} (RON)
TOTAL JUDEȚ	183686	158682	182092	237480	288925	27618453
Ajutor de șomaj	46071	68434	73341	109616	140100	13335561
Ajutor de integrare profesională	8630	8842	8068	7448	9328	960517
Alocație de sprijin	33373	27376	26036	5482	25	-
Cheltuieli pentru formarea profesională	34	253	247	537	2419	485494
Plata absolvenților ¹⁾	4143	4725	7466	13318	16322	2515698
Plăți pentru stimularea șomerilor care se angajează înainte de expirarea perioadei de șomaj ²⁾	-	-	4631	7207	11267	506203
Plăți pentru stimularea mobilității forței de muncă ²⁾	-	-	418	689	667	46900
Plăți pentru stimularea angajatorilor care încadrează șomeri din categoria defavorizați ²⁾	-	-	2628	13748	19524	1915411
Plăți compensatorii	85610	18372	9723	2251	6564	136177
Alte cheltuieli ³⁾	5825	30680	49534	77184	82709	7716492

^{*)} Incepând cu anul 2005 sumele alocate sunt exprimate în lei noi – RON.

¹⁾ Conform Ordonanței Guvernului nr.32/1994, privind încadrarea în muncă a absolvenților instituțiilor de învățământ.

²⁾ Categoriile noi de cheltuieli, conform Legii nr. 76/2002, privind sistemul asigurărilor pentru șomaj și stimularea ocupării forței de muncă.

³⁾ Inclusiv Legea nr. 80/1993, modificată prin Legea nr. 51/1994, privind protecția socială a personalului civil care lucrează în industria destinată apărării naționale și ordinii publice.

5.2. NUMĂRUL MEDIU AL PENSIONARILOR

	2000	2001	2002	2003	2004	2005
Pensionari de asigurări sociale de stat	122518	127174	129818	131241	132530	133263
Pensionari I.O.V.R.	612	576	534	475	416	358
Beneficiari de ajutor social	268	231	195	167	145	122
Pensionari agricultori	54949	55394	52379	48848	45892	40859

5.3. PENSIA MEDIE LUNARĂ PE CATEGORII DE PENSIONARI

	- lei / persoană -					
	2000	2001	2002	2003	2004	2005 ^{*)} (RON)
Pensionari de asigurări sociale de stat	880611	1257322	1578044	1808870	2248257	258
Pensionari I.O.V.R.	1178419	1269505	1529735	1753847	1984243	209
Beneficiari de ajutor social	329422	433612	538460	584136	685883	76
Pensionari agricultori	190777	276398	349297	388665	734359	87

^{*)} Incepând cu anul 2005 sumele alocate sunt exprimate în lei noi – RON.

5.4. NUMĂRUL CANTINELOR DE AJUTOR SOCIAL

	2000	2001	2002	2003	2004	2005
CANTINE DE AJUTOR SOCIAL						
- Unități (secții) - număr	1	2	7	6	7	7
- Capacitate - locuri	50	96	274	254	265	305
BENEFICIARI (număr mediu zilnic- persoane)	42	111	263	247	256	256

CAPITOLUL 6

SĂNĂTATE

CUPRINS

6. 1. Cadre medico-sanitare la sfârșitul anului
6. 2. Cadre medico-sanitare în sectorul particular
6. 3. Unități sanitare pe forme de proprietate
6. 4. SIDA - cazuri înregistrate

Sursa datelor

Anuarul Statistic al României - ediția 2006.
Rapoarte statistice, date obținute de la Direcția de Sănătate Publică Mureș.
Pentru cazurile SIDA - Inspectoratul de Poliție Sanitară și Medicină Preventivă
Mureș, Laboratorul de epidemiologie.

Precizări metodologice

În numărul medicilor, stomatologilor și personalului sanitar mediu este inclus și personalul corespunzător din Ministerul Apărării Naționale, Ministerul de Interne și Serviciul Român de Informații.

În numărul personalului sanitar mediu au fost incluși: asistenți medicali, surori medicale, tehnicieni sanitari, oficanți medicali, moașe, laboranți și alte categorii de personal sanitar cu studii medii asimilate.

În numărul paturilor din spitale sunt incluse și paturile pentru nou-născuți din spitale sau secțiile de ginecologie-obstetrică; nu sunt incluse paturile pentru însoțitori.

Numărul cabinetelor medicale și stomatologice, precum și numărul laboratoarelor medicale proprietate publică, nu se urmăresc separat, acestea fiind integrate în numărul spitalelor, policlinicilor sau dispensarelor medicale.

6.1. CADRE MEDICO-SANITARE - la sfârșitul anului -

	2000 ^{*)}	2001 ^{*)}	2002 ^{*)}	2003 ^{*)}	2004 ^{*)}	2005 ^{*)}
MEDICI	1575	1580	1690	1674	1746	1792
Locuitori la un medic	382	381	348	350	335	326
Medici la 10000 locuitori	26,2	26,2	28,7	28,6	29,9	30,7
STOMATOLOGI	197	226	268	277	285	250
Locuitori la un stomatolog	3054	2665	2195	2115	2049	2334
Stomatologi la 10000 locuitori	3,3	3,8	4,6	4,7	4,9	4,3
FARMACIȘTI	372	393	392	340	333	316
Locuitori la un farmacist	1617	1533	1501	1723	1754	1846
Farmaciiști la 10000 locuitori	6,2	6,5	6,7	5,8	5,7	5,4
PERSONAL SANITAR MEDIU	3680	3831	4135	4077	4229	4236
Locuitori la un cadru sanitar mediu	163	157	142	144	138	138
Personal sanitar mediu la 10000 locuitori	61,2	63,6	70,3	69,6	72,4	72,6
Personal sanitar mediu la un medic	2,3	2,4	2,4	2,4	2,4	2,4
PERSONAL AUXILIAR	2190	2176	2648	2614	2626	2466

^{*)} Inklusiv sector particular și mixt.

6.2. CADRE MEDICO-SANITARE IN SECTORUL PARTICULAR - la sfârșitul anului -

	Medici	Stomatologi	Farmaciiști	Personal mediu sanitar
2000	77	66	290	250
2001	97	97	311	282
2002	103	144	321	278
2003	86	143	271	273
2004	89	152	271	417
2005	118	163	271	415

6.3. UNITĂȚI SANITARE PE FORME DE PROPRIETATE

	2000	2001	2002	2003	2004	2005
PROPRIETATE MAJORITARĂ DE STAT						
UNITĂȚI						
Spitale	7	7	7	6	6	6
Policlinici	3	3	2	2	2	2
Dispensare medicale	22	7	10	6	7	5
Preventorii	1	1	1	1	1	1
Creșe	9	9	-	8	8	8
Farmacii publice ¹⁾	11	13	12	13	14	15
PATURI						
Paturi în spitale ²⁾	5161	5156	4903	4300	4285	4285
Paturi în creșe	225	225	-	205	205	215
Paturi în preventorii	127	127	105	105	105	105
PATURI LA 1000 LOCUITORI						
Paturi în spitale	8,6	8,6	8,3	7,3	7,3	7,3
PROPRIETATE PRIVATĂ						
Policlinici	10	10	12	18	22	43
Cabinete medicale	126	196	234	77	82	96
Cabinete stomatologice	97	122	145	150	157	163
Laboratoare medicale	1	2	3	6	7	7
Laboratoare de tehnică dentară	42	37	50	60	59	68
Farmacii ¹⁾	118	132	142	142	142	142
Depozite farmaceutice	14	16	14	14	14	14

¹⁾ Inclusiv puncte farmaceutice.

²⁾ Inclusiv în staționare.

6.4. SIDA - CAZURI INREGISTRATE
- la sfârșitul anului -

	2000	2001	2002	2003	2004	2005
AMBELE SEXE						
Distribuția cazurilor SIDA pe grupe de vârstă (la data diagnosticului)						
TOTAL JUDEȚ	21	24	23	69	10	18
din care:						
COPII	19	17	7	12	-	3
0 - 11 luni	-	-	-	-	-	-
1 - 4 ani	1	-	-	-	-	-
5 - 12 ani	18	17	7	12	-	3
ADOLESCENȚI ȘI ADULȚI	2	7	16	57	10	15
Distribuția cazurilor SIDA la copii, după calea de transmitere						
TOTAL COPII	19	17	7	12	-	3
Mamă – copil	1	-	-	-	-	1
Hemofilie / coagulopații	-	-	-	-	-	-
Recipient transfuzii	-	-	-	-	-	-
Nozocomial	11	11	-	-	-	-
Necunoscută	7	6	7	12	-	2
MASCULIN						
Distribuția cazurilor SIDA pe grupe de vârstă (la data diagnosticului)						
TOTAL JUDEȚ	12	15	12	36	7	14
din care:						
COPII	11	12	3	7	-	2
0 - 11 luni	-	-	-	-	-	-
1 - 4 ani	-	-	-	-	-	-
5 - 12 ani	11	12	3	7	-	2
ADOLESCENȚI ȘI ADULȚI	1	3	9	29	7	12
Distribuția cazurilor SIDA la copii, după calea de transmitere						
TOTAL COPII	11	12	3	7	-	2
Mamă – copil	-	-	-	-	-	1
Hemofilie / coagulopații	-	-	-	-	-	-
Recipient transfuzii	-	-	-	-	-	-
Nozocomial	8	8	-	-	-	-
Necunoscută	3	4	3	7	-	1
FEMININ						
Distribuția cazurilor SIDA pe grupe de vârstă (la data diagnosticului)						
TOTAL JUDEȚ	9	9	11	33	3	4
din care:						
COPII	8	5	4	5	-	1
0 - 11 luni	-	-	-	-	-	-
1 - 4 ani	1	-	-	-	-	-
5 - 12 ani	7	5	4	5	-	1
ADOLESCENȚI ȘI ADULȚI	1	4	7	28	3	3
Distribuția cazurilor SIDA la copii, după calea de transmitere						
TOTAL COPII	8	5	4	5	-	1
Mamă – copil	1	-	-	-	-	-
Hemofilie / coagulopații	-	-	-	-	-	-
Recipient transfuzii	-	-	-	-	-	-
Nozocomial	3	3	-	-	-	-
Necunoscută	4	2	4	5	-	1

CAPITOLUL 7

INVĂȚĂMÂNT

CUPRINS

INVĂȚĂMÂNT

7. 1. Invățământul de toate gradele
7. 2. Populația școlară din învățământul de toate gradele, pe sexe
7. 3. Invățământul preuniversitar după limba de predare
7. 4. Absolvenții din învățământul de toate gradele
7. 5. Personalul didactic din învățământul de toate gradele, pe sexe
7. 6. Invățământul liceal, pe tipuri
7. 7. Invățământul primar și gimnazial pentru copii cu deficiențe
7. 8. Baza materială a învățământului de toate gradele

Sursa datelor

Anuarul Statistic al României - ediția 2006.
 Rapoarte statistice întocmite de unitățile de învățământ.

Precizări metodologice

Datele privind învățământul (rețeaua unităților școlare, copii în grădinițe, elevi, studenți, personal didactic) se referă la: învățământul preșcolar; învățământul primar (clasele I-IV); învățământul gimnazial (clasele V-VIII); învățământul special pentru copii cu deficiențe (clasele I-VIII); învățământul liceal; învățământul profesional de ucenici; învățământul postliceal și de maiștri; învățământul superior (institute, universități, academii).

Datele privind învățământul preuniversitar se referă la învățământul public, particular, cooperatist; datele privind învățământul universitar sunt prezentate pentru sectorul public și privat.

În numărul studenților sunt cuprinși și cei care urmează învățământul de subingineri, învățământul superior de scurtă durată (colegii), învățământul pedagogic de 3 ani precum și studenții străini care studiază în România. Nu sunt cuprinși studenții români care studiază în străinătate.

Personalul didactic a fost înregistrat numai la tipurile de școli în care au funcția de bază sau predau numărul cel mai mare de ore; sunt cuprinși și maiștri instructori care desfășoară activitate de învățământ.

**ABSOLVENȚII DIN INVĂȚĂMÂNTUL DE TOATE GRADELE
IN ANUL ȘCOLAR (UNIVERSITAR) 2004/2005**

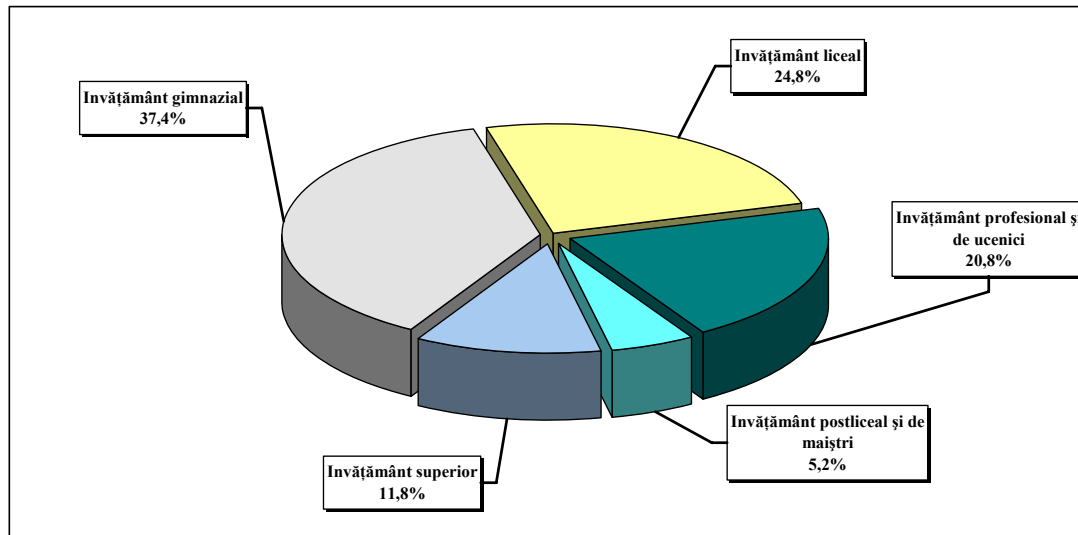

**PERSONALUL DIDACTIC DIN INVĂȚĂMÂNTUL DE TOATE GRADELE
IN ANUL ȘCOLAR (UNIVERSITAR) 2005/2006**

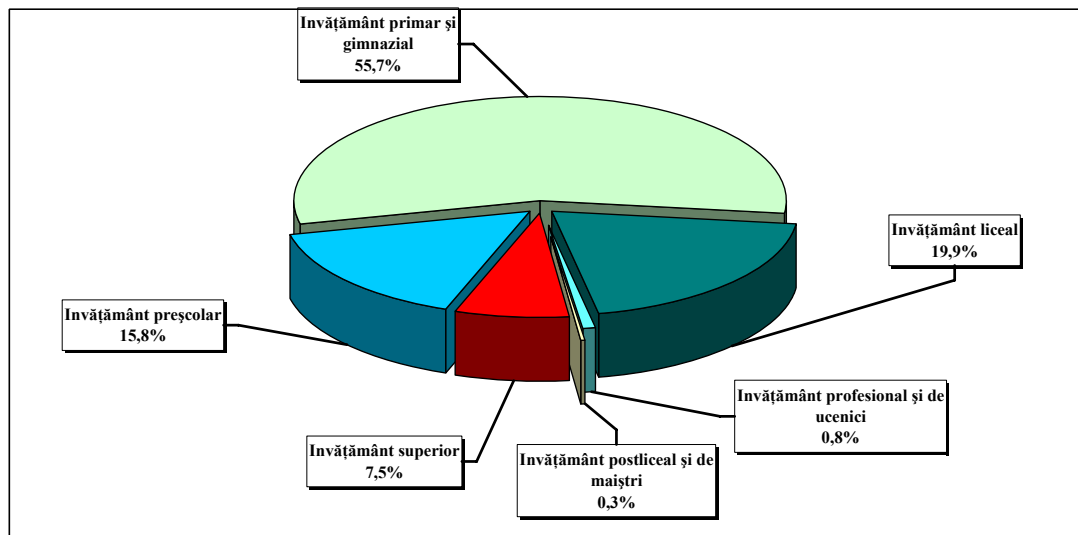

7.1. INVĂȚĂMÂNTUL DE TOATE GRADELE (zi, seral și fără frecvență)

	2000 / 2001	2001 / 2002	2002 / 2003	2003 / 2004	2004 / 2005	2005 / 2006
INVĂȚĂMÂNTUL DE TOATE GRADELE						
Număr unități	899	899	892	896	700	698
Populația școlară	115158	115607	114346	114060	113217	111991
Copii în grădinițe	20038	20213	20671	20488	20985	21442
Elevi - total	86742	85929	84043	82556	80670	78832
- Invățământ de zi	83721	82681	81855	80751	79057	76755
- Invățământ seral	3021	3248	2188	1805	248	290
- Invățământ fără frecvență	-	-	-	-	1365	1787
Studenti - total	8378	9465	9632	11016	11562	11717
- Invățământ de zi	6763	7362	7468	8893	9409	10036
- Invățământ seral	41	50	53	24	11	7
- Invățământ fără frecvență	741	2053	2111	2099	2142	1674
- Invățământ deschis la distanță	833	-	-	-	-	-
Personal didactic	8573	8646	8468	8531	8578	8450
INVĂȚĂMÂNT PREȘCOLAR						
Grădinițe	422	421	421	425	429	427
Copii înscriși	20038	20213	20671	20488	20985	21442
Personal didactic	1260	1278	1283	1255	1298	1331
INVĂȚĂMÂNT PRIMAR ȘI GIMNAZIAL ¹⁾						
Școli	433	434	428	424	225	225
Elevi înscriși	61737	59762	57197	55705	53260	51409
Personal didactic	4933	5055	4804	4861	4835	4705
INVĂȚĂMÂNT LICEAL						
Licee	36	37	36	39	39	37
Elevi înscriși	16584	17482	17871	17998	18145	17942
Personal didactic	1578	1625	1596	1700	1734	1682
INVĂȚĂMÂNT PROFESIONAL ȘI DE UCENICI						
Școli	3	2	2	2	2	2
Elevi înscriși	5121	5490	5928	6253	6748	6873
Personal didactic	91	69	74	60	59	71
INVĂȚĂMÂNT POSTLICEAL ȘI DE MAIȘTRI						
Școli	2	2	2	3	2	3
Elevi înscriși	3300	3195	3047	2600	2517	2608
Personal didactic	111	67	87	56	29	27
INVĂȚĂMÂNT SUPERIOR ²⁾						
Institute	3	3	3	3	3	4
Facultăți	14	16	17	19	19	19
Studenti înscriși	8378	9465	9632	11016	11562	11717
Personal didactic	600	552	624	599	623	634
REVIN LA 1000 LOCUITORI						
Elevi - total	144	143	143	141	138	135

¹⁾ Inclusiv școli pentru copiii cu deficiențe;

²⁾ Inclusiv învățământ superior privat.

Notă: Incepând cu anul școlar 2003-2004, școlile profesionale s-au transformat în școli de arte și meserii, iar învățământul de ucenici s-a desființat.

**7.2. POPULAȚIA ȘCOLARĂ DIN INVĂȚĂMÂNTUL
DE TOATE GRADELE, PE SEXE
(zi, seral și fără frecvență)**

	2000 / 2001	2001 / 2002	2002 / 2003	2003 / 2004	2004 / 2005	2005 / 2006
POPULAȚIA ȘCOLARĂ						
Total	115158	115607	114346	114060	113217	111991
- Masculin	58018	58177	57129	57215	56928	56177
- Feminin	57140	57430	57217	56845	56289	55814
INVĂȚĂMÂNTUL PREȘCOLAR						
Total	20038	20213	20671	20488	20985	21442
- Masculin	10275	10428	10537	10511	10746	11047
- Feminin	9763	9785	10134	9977	10239	10395
INVĂȚĂMÂNTUL PRIMAR ȘI GIMNAZIAL						
Total	61737	59762	57197	55705	53260	51409
- Masculin	31802	30777	29638	28835	27530	26528
- Feminin	29935	28985	27559	26870	25730	24881
INVĂȚĂMÂNTUL LICEAL						
Total	16584	17482	17871	17998	18145	17942
- Masculin	7284	7798	7837	8020	8246	8328
- Feminin	9300	9684	10034	9978	9899	9614
INVĂȚĂMÂNTUL PROFESIONAL ȘI DE UCENICI						
Total	5121	5490	5928	6253	6748	6873
- Masculin	3634	3711	3950	4040	4277	4315
- Feminin	1487	1779	1978	2213	2471	2558
INVĂȚĂMÂNTUL POSTLICEAL DE MAIȘTRI						
Total	3300	3195	3047	2600	2517	2608
- Masculin	1233	1241	1126	1041	1064	1039
- Feminin	2067	1954	1921	1559	1453	1569
INVĂȚĂMÂNTUL SUPERIOR						
Total	8378	9465	9632	11016	11562	11717
- Masculin	3790	4222	4041	4768	5065	4920
- Feminin	4588	5243	5591	6248	6497	6797

7.3. INVĂȚĂMÂNTUL PREUNIVERSITAR DUPĂ LIMBA DE PREDARE (zi, seral și fără frecvență)

	2000 / 2001	2001 / 2002	2002 / 2003	2003 / 2004	2004 / 2005	2005 / 2006
COPII ȘI ELEVII INSCRIȘI						
Total	98359	97457	95739	94191	92390	90793
- Limba română	66100	65496	63880	62834	61226	60192
- Limba maghiară	31152	30864	30772	30133	30021	29431
- Limba germană	1107	1097	1087	1205	1121	1136
- Limba romanes	-	-	-	19	22	34
<i>Invățământul preșcolar</i>	20038	20213	20671	20488	20985	21442
- Limba română	12283	12455	12707	12656	12872	13239
- Limba maghiară	7487	7494	7711	7534	7769	7814
- Limba germană	268	264	253	279	322	355
- Limba romanes	-	-	-	19	22	34
<i>Invățământul primar și gimnazial</i>	61737	59762	57197	55705	53260	51409
- Limba română	41102	39784	37919	36764	34913	33561
- Limba maghiară	19987	19382	18715	18389	17807	17300
- Limba germană	648	596	563	552	540	548
<i>Invățământul liceal</i>	16584	17482	17871	17998	18145	17942
- Limba română	12715	13257	13254	13414	13441	13392
- Limba maghiară	3678	3988	4346	4210	4445	4317
- Limba germană	191	237	271	374	259	233
PERSONAL DIDACTIC						
Total	7771	7958	7683	7816	7867	7718
- Limba română	6202	6327	6119	6195	6269	6183
- Limba maghiară	1569	1611	1544	1598	1563	1496
- Limba germană	-	20	20	23	35	39
<i>Invățământul preșcolar</i>	1260	1278	1283	1255	1298	1331
- Limba română	997	983	956	943	959	987
- Limba maghiară	263	295	327	309	322	325
- Limba germană	-	-	-	3	17	19
<i>Invățământul primar și gimnazial</i>	4933	5055	4804	4861	4835	4705
- Limba română	3813	3888	3716	3784	3740	3691
- Limba maghiară	1120	1147	1068	1057	1077	994
- Limba germană	-	20	20	20	18	20
<i>Invățământul liceal</i>	1578	1625	1596	1700	1734	1682
- Limba română	1392	1456	1447	1468	1570	1505
- Limba maghiară	186	169	149	232	164	177

**7.4. ABSOLVENȚII DIN ÎNVĂȚĂMÂNTUL DE TOATE GRADELE
(învățământul de zi, seral și fără frecvență)**

	2000 / 2001	2001 / 2002	2002 / 2003	2003 / 2004	2004 / 2005
TOTAL JUDEȚ	15163	14836	15902	15882	17388
Învățământ gimnazial ¹⁾	7237	7224	7183	7099	6510
Învățământ liceal - total din care:	3809	3400	4164	4280	4311
• Filieră tehnologică	1874	1733	1447	1665	1658
- Licee cu profil tehnic	1353	1214	933	1092	1069
- Licee agricole și silvice	328	329	202	175	184
- Licee economice administrative și de servicii	193	190	312	398	405
• Filieră teoretică	1732	1470	2409	2328	2305
- Licee teoretice	1732	1470	2409	2328	2305
• Filieră vocațională	203	197	308	287	348
- Licee profil pedagogic	90	77	143	66	84
- Licee de artă	45	47	46	91	90
- Licee profil sportiv	48	50	89	102	119
- Licee profil teologic	20	23	30	28	55
Învățământ profesional și de ucenici	1800	1532	1704	1706	3619
Școli postliceale și de maiștri	1246	1335	1091	1037	899
Învățământ superior ²⁾	1071	1345	1760	1760	2049

¹⁾ Exclusiv învățământul special.

²⁾ Inclusiv învățământul superior privat.

7.5. PERSONALUL DIDACTIC DIN INVĂȚĂMÂNTUL DE TOATE GRADELE PE SEXE

	2000 / 2001	2001 / 2002	2002 / 2003	2003 / 2004	2004 / 2005	2005 / 2006
PERSONAL DIDACTIC	8573	8646	8468	8531	8578	8450
INVĂȚĂMÂNT PREȘCOLAR						
Total	1260	1278	1283	1255	1298	1331
INVĂȚĂMÂNT PRIMAR ȘI GIMNAZIAL						
Total	4933	5055	4804	4861	4835	4705
- Masculin	1222	1259	1215	1340	1276	1237
- Feminin	3711	3796	3589	3521	3559	3468
INVĂȚĂMÂNT LICEAL						
Total	1578	1625	1596	1700	1734	1682
- Masculin	683	707	674	699	691	659
- Feminin	895	918	922	1001	1043	1023
INVĂȚĂMÂNT PROFESIONAL ȘI DE UCENICI						
Total	91	69	74	60	59	71
- Masculin	64	49	46	36	34	38
- Feminin	27	20	28	24	25	33
INVĂȚĂMÂNT POSTLICEAL ȘI DE MAIȘTRI						
Total	111	67	87	56	29	27
- Masculin	32	13	31	24	6	10
- Feminin	79	54	56	32	23	17
INVĂȚĂMÂNT SUPERIOR						
Total	600	552	624	599	623	634
- Masculin	356	310	344	314	331	321
- Feminin	244	242	280	285	292	313

7.6. INVĂȚĂMÎNTUL LICEAL PE TIPURI DE LICEE (învățământ de zi și seral)

	Licee	Elevi înscriși		Personal didactic	
		Total	Feminin	Total	Feminin
2000/2001					
TOTAL	36	16584	9300	1578	895
Licee profil tehnic	10	4962	1856	502	284
Licee agricole și silvice	6	1391	715	205	83
Licee teoretice	16	8175	5293	673	395
Licee economice, administrative și de servicii	1	1041	736	54	41
Licee profil pedagogic	1	388	380	56	42
Licee de artă	1	244	151	37	29
Licee cu profil sportiv	1	277	95	51	21
Seminarii teologice	-	106	74	-	-
2001/2002					
TOTAL	37	17482	9684	1625	918
Licee profil tehnic	11	5081	1866	539	290
Licee agricole și silvice	6	1078	556	196	92
Licee teoretice	16	8937	5621	694	411
Licee economice, administrative și de servicii	1	1238	889	57	43
Licee profil pedagogic	1	389	368	45	33
Licee de artă	1	301	177	41	21
Licee cu profil sportiv	1	323	109	53	28
Seminarii teologice	-	135	98	-	-
2002/2003					
TOTAL	36	17871	10034	1596	922
Licee profil tehnic	12	4579	1767	551	299
Licee agricole și silvice	4	905	421	143	59
Licee teoretice	16	9652	6021	622	383
Licee economice, administrative și de servicii	1	1438	1008	49	40
Licee profil pedagogic	1	393	372	39	25
Licee de artă	1	336	200	115	76
Licee cu profil sportiv	1	396	126	77	40
Seminarii teologice	-	172	119	-	-
2003/2004					
TOTAL	39	17998	9978	1700	1001
Licee profil tehnic	13	4595	1721	619	341
Licee agricole și silvice	3	784	340	73	30
Licee teoretice	18	9524	5960	739	450
Licee economice, administrative și de servicii	1	1703	1129	58	46
Licee profil pedagogic	1	332	313	38	31
Licee de artă	1	402	233	115	76
Licee cu profil sportiv	1	453	143	34	13
Licee cu profil teologic	1	205	139	24	14

- continuare -

	Licee	Elevi înscriși		Personal didactic	
		Total	Feminin	Total	Feminin
2004/2005					
TOTAL	39	18145	9899	1734	1043
Licee profil tehnic	12	4879	1829	586	329
Licee agricole și silvice	3	703	282	97	43
Licee teoretice	18	9396	5799	749	465
Licee economice, administrative și de servicii	2	1734	1121	96	62
Licee profil pedagogic	1	344	322	48	38
Licee de artă	1	382	217	112	85
Licee cu profil sportiv	1	452	143	36	13
Licee cu profil teologic	1	255	186	10	8
2005/2006					
TOTAL	37	17942	9614	1682	1023
Licee profil tehnic	13	4886	1752	625	366
Licee agricole și silvice	3	540	219	92	44
Licee teoretice	15	9363	5700	668	408
Licee economice, administrative și de servicii	2	1742	1104	94	66
Licee profil pedagogic	1	338	321	43	37
Licee de artă	1	368	213	110	81
Licee cu profil sportiv	1	450	133	37	13
Licee cu profil teologic	1	255	172	13	8

7.7. INVĂȚĂMÎNTUL PRIMAR ȘI GIMNAZIAL PENTRU COPII CU DEFICIENȚE

	2000 / 2001	2001 / 2002	2002 / 2003	2003 / 2004	2004 / 2005	2005 / 2006
Școli	2	2	2	2	2	2
Elevi înscriși	690	669	587	464	391	297
- feminin	267	269	246	198	176	134
Personal didactic	135	132	117	125	127	130
Baza materială						
- săli de clasă și cabinete școlare	57	52	51	35	39	24
- laboratoare școlare	-	-	-	-	-	-
- săli de gimnastică	3	4	3	3	3	2
- ateliere școlare	4	4	4	4	4	2

7.8. BAZA MATERIALĂ A INVĂȚĂMÂNTULUI DE TOATE GRADELE

	2000	2001	2002	2003	2004	2005
SĂLI DE CLASĂ ȘI CABINETE ȘCOLARE						
TOTAL	3879	4010	4048	4088	4064	4094
din care în:						
Școli generale	2800	2817	2867	2896	2827	2865
Școli generale pentru deficienți	57	52	51	35	39	24
Licee - total	867	960	921	971	987	980
Școli profesionale și de ucenici	32	36	38	38	38	38
Școli postliceale și de maștri	-	22	15	8	14	17
Invățământul superior public	123	95	121	114	114	125
Invățământul superior privat	-	28	35	26	45	45
LABORATOARE ȘCOLARE						
TOTAL	430	505	478	497	519	546
din care în:						
Școli generale	221	232	229	226	232	243
Școli generale pentru deficienți	-	-	-	-	-	-
Licee - total	171	167	157	168	168	169
Școli profesionale și de ucenici	2	2	3	2	2	2
Școli postliceale și de maștri	-	3	4	3	5	6
Invățământul superior public	36	89	77	85	85	85
Invățământul superior privat	-	12	8	13	27	41
ATELIERE ȘCOLARE						
TOTAL	260	267	243	208	197	191
din care în:						
Școli generale	88	89	74	65	58	44
Școli generale pentru deficienți	4	4	4	4	4	2
Licee - total	138	135	125	106	104	107
Școli profesionale și de ucenici	21	27	28	25	24	24
Școli postliceale și de maștri	-	3	3	-	-	7
Invățământul superior public	9	9	8	7	7	7
Invățământul superior privat	-	-	1	1	-	-
SĂLI DE GIMNASTICĂ						
TOTAL	192	206	202	184	200	193
din care în:						
Școli generale	147	157	154	137	147	142
Școli generale pentru deficienți	3	4	3	3	3	2
Licee - total	33	37	36	35	38	39
Școli profesionale și de ucenici	3	2	3	2	2	2
Școli postliceale și de maștri	-	-	-	-	1	1
Invățământul superior public	6	6	6	7	7	7
Invățământul superior privat	-	-	-	-	2	-

CAPITOLUL 8

CULTURĂ - SPORT

- ◆ Cultură
- ◆ Sport

CUPRINS

CULTURĂ

- 8. 1. Numărul și activitatea bibliotecilor
- 8. 2. Teatre și instituții muzicale
- 8. 3. Muzee
- 8. 4. Radio și televiziune

SPORT

- 8. 5. Activitatea sportivă

Sursa datelor

Anuarul Statistic al României - ediția 2006.

Rapoarte statistice completate de unitățile de cultură: muzee, teatre și instituții muzicale, biblioteci.

Date furnizate de S.C. Romtelecom S.A. - Unitatea Regională Brașov, Direcția Regională de Poștă Brașov - Oficiul Județean de Poștă Mureș, S.C. Electrica Transilvania Sud S.A. - Sucursala Târgu Mureș.

Precizări metodologice

Biblioteca reprezintă orice colecție organizată de cărți, reviste cotidiene și necotidiene, imprimate și orice alte documente, grafice sau audio-vizuale, precum și serviciile personalului de specialitate însărcinat să faciliteze utilizarea acestora de către persoane fizice (cititori) în scop de informare, educație sau recreere.

În numărul volumelor din biblioteci s-au cuprins cărțile, broșurile, colecțiile de ziare și reviste care au minimum 5 pagini precum și materialele audio-vizuale (casete cu benzi magnetice, diafilme, etc.) .

Cititor - persoana fizică ce a împrumutat pentru acasă (sau a consultat la sediul bibliotecii) cel puțin o dată într-un an calendaristic o carte, broșură sau o altă publicație aparținând unei biblioteci.

În numărul secțiilor pe ramura de sport, aparținând cluburilor și asociațiilor sportive, sunt cuprinse cele care s-au afiliat la federațiile naționale sportive.

Sportivii legitimați sunt cei aflați în evidența federațiilor naționale, care participă la sistemul competițional organizat de către acestea. Nu sunt cuprinși sportivii aflați în evidența comisiilor județene pe ramură de sport și cei care practică activități sportive necompetiționale. În numărul antrenorilor sau arbitrilor au fost cuprinși cei care au o calificare recunoscută de federațiile naționale și au desfășurat activitate în anii respectivi.

8.1. NUMĂRUL ȘI ACTIVITATEA BIBLIOTECILOR

	2000	2001	2002	2003	2004	2005
BIBLIOTECI - TOTAL						
- Unități - număr	406	429	407	406	415	413
- Volume existente - mii	4255	4549	4499	4478	4475	4457
- Cititori înscriși - mii	171	152	169	196	151	127
- Volume eliberate - mii	1765	1831	2048	1649	1818	1710
BIBLIOTECI NAȚIONALE						
- Unități - număr	-	-	-	-	-	-
- Volume existente - mii	271	271	219	219	219	219
- Cititori înscriși - mii	1	1	1	0,1	*)	*)
- Volume eliberate - mii	3	3	4	3	3	3
BIBLIOTECI ALE INSTITUȚIILOR DE ÎNVĂȚĂMÂNT SUPERIOR						
- Unități - număr	4	4	4	4	4	4
- Volume existente - mii	412	414	421	426	402	408
- Cititori înscriși - mii	12	14	17	17	13	14
- Volume eliberate - mii	274	248	420	193	248	204
BIBLIOTECI ȘCOLARE						
- Unități - număr	321	334	316	316	324	327
- Volume existente - mii	1695	1827	1845	1808	1814	1844
- Cititori înscriși - mii	84	81	90	97	84	61
- Volume eliberate - mii	541	609	612	533	636	587
BIBLIOTECI PUBLICE						
- Unități - număr	81	91	87	86	87	82
- Volume existente - mii	1877	2037	2013	2025	2040	1985
- Cititori înscriși - mii	74	57	61	81	55	52
- Volume eliberate - mii	948	971	1013	920	931	916

8.2. TEATRE ȘI INSTITUȚII MUZICALE

	2000	2001	2002	2003	2004	2005
UNITĂȚI (la sfârșitul anului)						
TOTAL, din care:	7	7	7	7	7	7
- Teatre dramatice	2	2	2	2	2	2
- Teatre de păpuși și marionete	2	2	2	2	2	2
- Ansambluri artistice	2	2	2	2	2	2
- Filarmonici și orchestre simfonice	1	1	1	1	1	1
SPECTACOLE ȘI CONCERTE						
TOTAL, din care în:	675	782	754	789	846	765
- Teatre dramatice	187	193	206	228	238	215
- Teatre de păpuși și marionete	361	400	413	388	405	350
- Ansambluri artistice	45	104	51	75	111	104
- Filarmonici și orchestre simfonice	82	85	84	98	92	96
SPECTATORI ȘI AUDITORI – mii						
TOTAL, din care în:	98	114	101	125	212	138
- Teatre dramatice	29	31	36	35	31	30
- Teatre de păpuși și marionete	47	43	41	39	46	38
- Ansambluri artistice	7	30	11	33	120	53
- Filarmonici și orchestre simfonice	15	10	12	19	15	16

8.3. MUZEE

	2000	2001	2002	2003	2004	2005
Unități - total (la sfârșitul anului)	10	8	8	8	12	15
Vizitatori - mii	171	331	241	253	340	351

8.4. RADIO ȘI TELEVIZIUNE
- la sfârșitul anului -

	2000	2001	2002	2003	2004	2005
Stații de radiodifuziune	12	12	12	11	15	17
Abonamente la radio	95253	87727	80051	129431	146757	145626
Stații de televiziune (principale și secundare)	11	10	10	10	10	14
Abonamente la televiziune	109449	107522	101764	130805	157910	152677
Revin la 1000 locuitori						
Abonamente la radio	158	146	136	221	251	250
Abonamente la televiziune	182	179	173	223	270	262

8.5. ACTIVITATEA SPORTIVĂ

	2000	2001	2002	2003	2004	2005
Secții sportive	316	302	171	174	215	91
Sportivi legitimați - total	6335	5647	5651	5875	7076	2619
Antrenori și instructori	206	257	199	193	170	157
Arbitri	302	272	310	178	217	95

CAPITOLUL 9

LOCUIȚE

- ◆ Locuințe
- ◆ Canalizare publică

CUPRINS

LOCUINȚE

- 9. 1. Fondul de locuințe pe forme de proprietate
- 9. 2. Locuințe terminate, după sursa de finanțare
- 9. 3. Locuințe terminate, după numărul camerelor de locuit

CANALIZARE PUBLICĂ

- 9. 4. Canalizare publică și spații verzi

Sursa datelor

Recensământul populației și locuințelor din 7 ianuarie 1992 și 18 martie 2002.

Rapoarte statistice transmise de către unitățile din subordinea ministerelor, altor autorități publice centrale, consiliului județean și consiliilor locale, organizațiilor cooperatiste și obștești, precum și de agenții economici cu capital privat.

Anuarul Statistic al României - ediția 2006.

Precizări metodologice

Fondul de locuințe s-a determinat pe baza datelor obținute de la recensământul populației și locuințelor din anul 1992, ținând seama de modificările intervenite în cursul fiecărui an, astfel:

- intrările prin construcții de locuințe noi și prin schimbarea unor spații cu altă destinație, în locuințe;

- ieșirile prin demolări, respectiv prin schimbarea locuințelor în spații cu altă destinație.

Gruparea fondului de locuințe pe forme de proprietate s-a realizat astfel:

- proprietatea publică se referă la locuințele din sectorul de stat;

- proprietatea privată cuprinde locuințele aflate în proprietatea personală a populației și a agenților economici cu capital privat;

- la alte forme de proprietate s-au inclus locuințele aflate în proprietatea organizațiilor și asociațiilor cooperatiste de producție, de consum și de credit, a organizațiilor și asociațiilor cu scop nelucrative și a cultelor religioase.

Locuințele terminate din fondurile publice și cooperatiste cuprind și locuințele pentru care, prin legea bugetului de stat, s-au acordat subvenții.

Locuința terminată în cursul unui an este construcția cu această destinație, terminată complet în anul de referință, care nu a existat anterior și ale cărei elemente, inclusiv fundația, s-au construit pentru prima dată.

**FONDUL DE LOCUINȚE PE FORME DE PROPRIETATE
- la sfârșitul anului -**

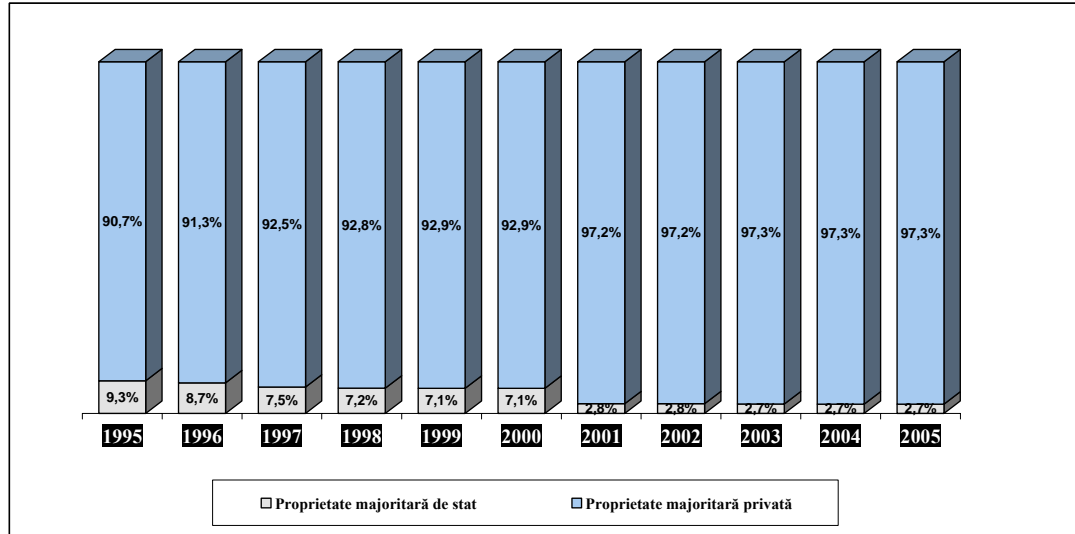

LOCUIȚE TERMINATE, DUPĂ SURSA DE FINANȚARE

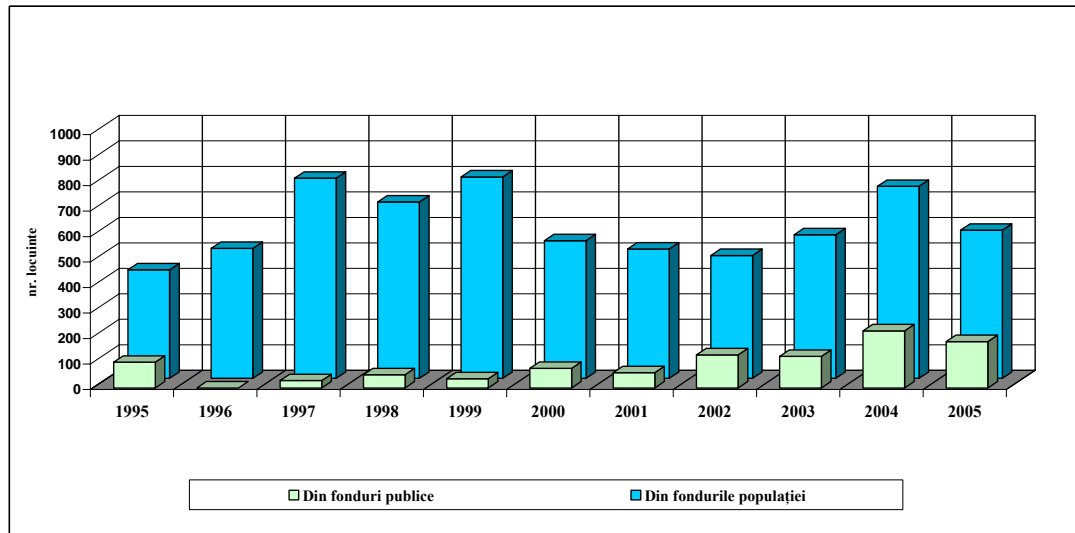

9.1. FONDUL DE LOCUINȚE PE FORME DE PROPRIETATE
- la sfârșitul anului -

	Numărul locuințelor	Numărul camerelor de locuit	Suprafața locuibilă - mii mp -
2000			
TOTAL	213935	476004	7475
- Proprietate majoritară de stat	15294	29727	445
- Proprietate majoritară privată	198641	446277	7030
2001			
TOTAL	217032	499246	8241
- Proprietate majoritară de stat	5980	9843	182
- Proprietate majoritară privată	211052	489403	8059
2002			
TOTAL	217402	501113	8286
- Proprietate majoritară de stat	6043	9942	184
- Proprietate majoritară privată	211359	491171	8102
2003			
TOTAL	217972	504013 ¹⁾	8392 ¹⁾
- Proprietate majoritară de stat	5877	9627	178
- Proprietate majoritară privată	212095	494386 ¹⁾	8215 ¹⁾
2004			
TOTAL	218753	506801	8458
- Proprietate majoritară de stat	5884	9718	177
- Proprietate majoritară privată	212869	497083	8281
2005			
TOTAL	219386	509362	8525
- Proprietate majoritară de stat	5856	9673	175
- Proprietate majoritară privată	213530	499689	8350

¹⁾ Date rectificate față de cele publicate anterior.

9.2. LOCUINȚE TERMINATE DUPĂ SURSA DE FINANȚARE

	2000	2001	2002	2003	2004	2005
TOTAL						
Numărul locuințelor	617	567	612	687	977	772
Suprafața, mp:						
-construită	88458	94787	92877	104436	137198	114478
-utilă	69095	73124	69752	80233	103210	87817
-locuibilă	43852	45261	43366	49519	68826	63160
DIN FONDURI PUBLICE						
Numărul locuințelor	77	60	130	124	224	182
Suprafața, mp:						
-construită	4276	8262	9982	9330	21077	14330
-utilă	3568	5384	6192	6275	13337	8501
-locuibilă	2435	2927	3715	3765	8667	5077
DIN FONDURILE POPULAȚIEI						
Numărul locuințelor	540	507	482	563	753	581
Suprafața, mp:						
-construită	84182	86525	82895	95106	116121	99525
-utilă	65527	67740	63560	73958	89873	78837
-locuibilă	41417	42334	39651	45754	60159	57772

**9.3. LOCUINȚE TERMINATE
DUPĂ NUMĂRUL CĂMERELOR DE LOCUIT**

	2000	2001	2002	2003	2004	2005
TOTAL din care:	617	567	612	687	977	772
- cu o cameră	61	16	87	100	42	106
- cu două camere	154	156	180	176	352	164
- cu trei camere	173	198	139	152	253	186
- cu patru camere	118	75	105	139	202	180
- cu cinci camere și peste	111	122	101	120	128	136

**9.4. CANALIZARE PUBLICĂ ȘI SPAȚII VERZI
- la sfârșitul anului -**

	2000	2001	2002	2003	2004	2005
Numărul localităților cu canalizare publică - total, din care:						
- municipii și orașe	38	38	32	34	33	35
	7	7	7	10	11	11
Lungimea simplă a conductelor de canalizare - km	550,7	550,7	555,7	582,6	577,9	594,7
Suprafața spațiilor verzi din municipii și orașe - ha	317	317	452	467	474	475

CAPITOLUL 10

REZULTATE ȘI PERFORMANȚE ALE INTREPRINDERILOR

CUPRINS

REZULTATE ȘI PERFORMANȚE ALE ÎNTREPRINDERILOR

- 10.1. Număr de unități active, pe activități ale economiei naționale, în anul 2005
- 10.2. Cifra de afaceri realizată de unitățile active, pe activități ale economiei naționale, în anul 2005
- 10.3. Cheltuieli cu personalul efectuate de unitățile active, pe activități ale ec. naționale, în anul 2005
- 10.4. Număr mediu de persoane ocupate în unitățile active, pe activități ale ec. naționale, în anul 2005
- 10.5. Număr mediu de salariați în unitățile active, pe activități ale economiei naționale, în anul 2005
- 10.6. Investiții brute efectuate de unitățile active, pe activități ale economiei naționale, în anul 2005
- 10.7. Principalii indicatori ai județului, pe forme juridice, în anul 2005
- 10.8. Principalii indicatori ai județului, pe forme de proprietate, în anul 2005

Sursa datelor

Ancheta structurală 2005 (AS-2005).

Precizări metodologice

Întreprinderea activă - entitatea care, din punct de vedere economic este activă (în perioada de observare), respectiv realizează bunuri sau servicii, înregistrează cheltuieli și întocmește bilanț contabil.

Incadrarea întreprinderilor pe ramuri s-a realizat pe baza activității principale.

Cifra de afaceri (exclusiv TVA) - reprezintă suma veniturilor rezultate din vânzări de bunuri, mărfuri, executarea de lucrări și prestări de servicii, mai puțin rabaturile, remizele și alte reduceri acordate clienților.

Număr mediu de persoane ocupate - reprezintă numărul total de personal (salarizat și nesalarizat) care a lucrat în întreprindere în cursul perioadei de referință, inclusiv personalul detașat remunerat de întreprindere, dar care lucrează în afara ei (ex. reprezentanți comerciali, echipele de reparații și întreținere). Se calculează ca medie aritmetică simplă prin împărțirea sumei efectivelor zilnice de persoane ocupate din anul respectiv la numărul total al zilelor calendaristice (365 de zile).

Număr mediu de salariați - reprezintă o medie aritmetică simplă, calculată prin împărțirea sumei efectivelor zilnice de salariați din anul respectiv - inclusiv din zilele de repaos săptămânal, sărbători legale și alte zile nelucrătoare - la numărul cumulat al zilelor calendaristice (365 de zile).

Investiții brute în bunuri corporale - reprezintă valoarea investițiilor efectuate în cursul perioadei de referință în toate bunurile corporale, adică cele cumpărate de la terți sau produse pe cont propriu (producția de imobilizări de bunuri corporale) și a căror durată de utilizare este mai mare de 1 an.

**Structura unităților active, după numărul de salariați
în anul 2005**

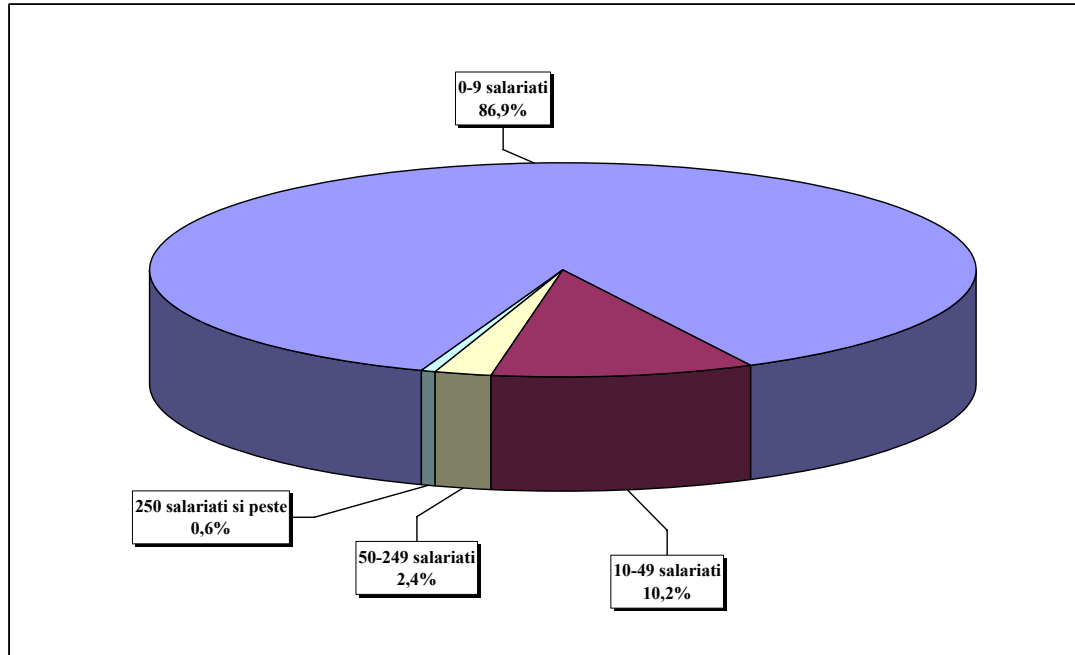

**Cifra de afaceri, pe forme juridice
în anul 2005**

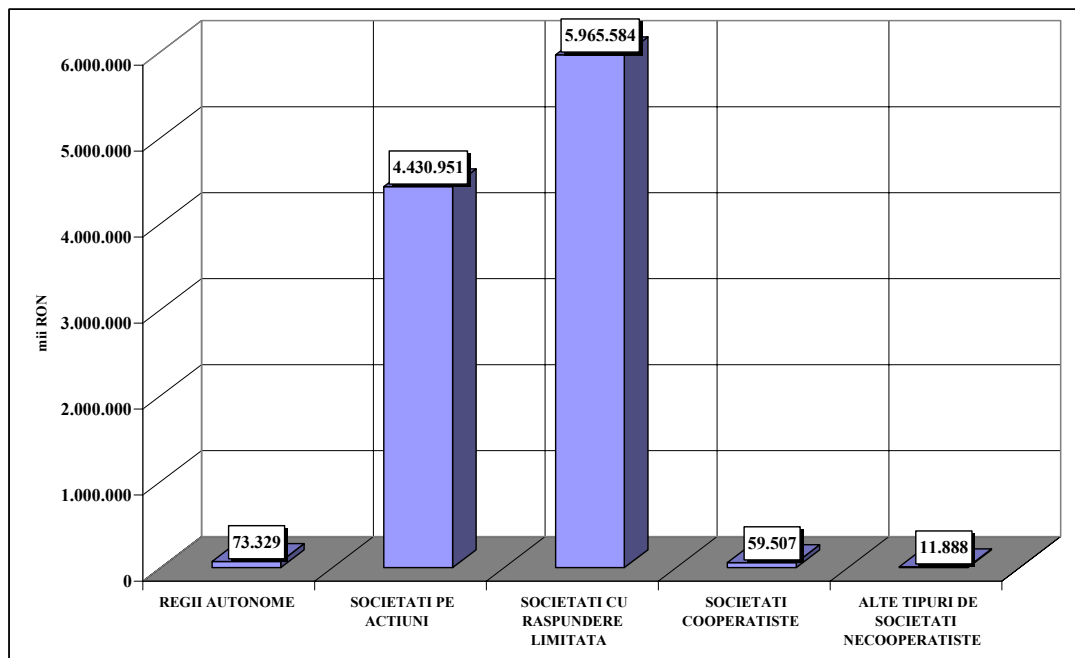

**Structura cifrei de afaceri, pe activități ale economiei
în anul 2005**

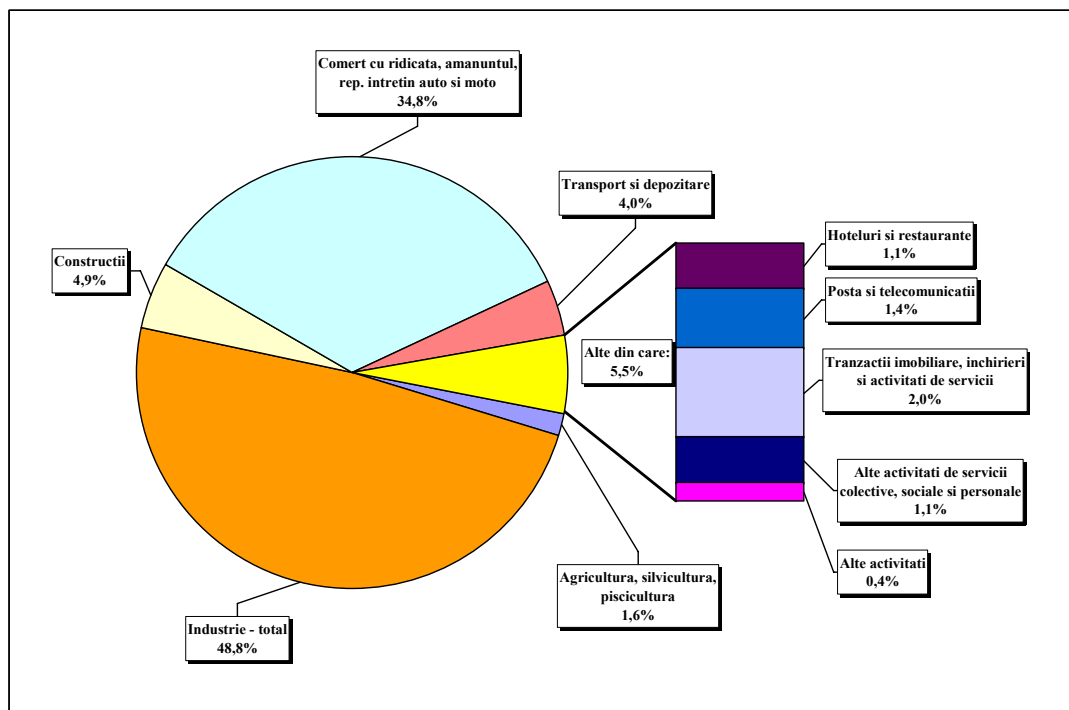

**Cifra de afaceri și investițiile brute, pe activități ale economiei
în anul 2005**

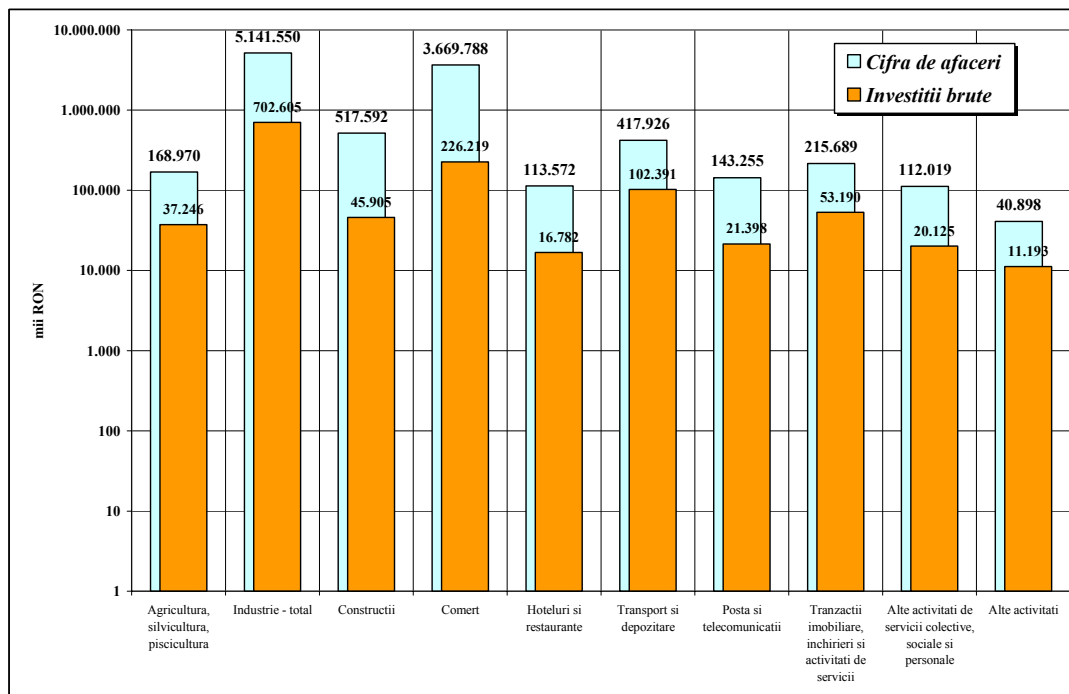

**10.1. NUMĂR DE UNITĂȚI ACTIVE,
PE ACTIVITĂȚI ALE ECONOMIEI NAȚIONALE
- în anul 2005 -**

Activitati (sectiuni CAEN)	Total	din care: pe clase de marime după numărul de salariați			
		0-9	10-49	50-249	250 și peste
TOTAL	11.802	10.257	1.202	278	65
Agricultura, silvicultura, piscicultura	441	367	62	11	1
Industrie - total	2.030	1.444	369	164	53
• Industrie extractiva	24	13	6	3	2
• Industrie prelucratoare	1.992	1.430	362	157	43
• Energie electrica și termica	14	1	1	4	8
Constructii	808	660	115	31	2
Comert	4.938	4.446	445	44	3
Hoteluri și restaurante	649	597	48	4	0
Transport și depozitare	747	674	60	9	4
Posta și telecomunicatii	68	59	6	2	1
Tranzactii imobiliare, inchirieri și activitati de servicii	1.501	1.425	67	9	0
Alte activitati de servicii colective, sociale și personale	278	258	15	4	1
Alte activitati	342	327	15	0	0

**10.2. CIFRA DE AFACERI REALIZATĂ DE UNITĂȚILE ACTIVE,
PE ACTIVITĂȚI ALE ECONOMIEI NAȚIONALE
- în anul 2005 -**

-mii RON-

Activitati (sectiuni CAEN)	Total	din care: pe clase de marime după numărul de salariați			
		0-9	10-49	50-249	250 și peste
TOTAL	10.541.259	1.945.410	2.619.121	1.916.943	4.059.785
Agricultura, silvicultura, piscicultura	168.970	47.504	46.579	35.164	39.724
Industrie - total	5.141.550	215.122	531.221	947.637	3.447.570
• Industrie extractiva	789.753	3.076	33.127	12.640	740.909
• Industrie prelucratoare	3.579.178	211.494	497.282	922.180	1.948.222
• Energie electrica și termica	772.619	552	811	12.817	758.438
Constructii	517.592	91.135	159.045	180.683	86.728
Comert	3.669.788	1.177.689	1.599.120	578.281	314.697
Hoteluri și restaurante	113.572	58.298	28.971	26.303	0
Transport și depozitare	417.926	105.868	132.084	42.603	137.371
Posta și telecomunicatii	143.255	20.040	35.878	71.835	15.503
Tranzactii imobiliare, inchirieri și activitati de servicii	215.689	134.220	63.704	17.765	0
Alte activitati de servicii colective, sociale și personale	112.019	64.318	12.837	16.671	18.192
Alte activitati	40.898	31.215	9.683	0	0

**10.3. CHELTUIELI CU REMUNERAȚIILE PERSONALULUI EFECTUATE DE
UNITĂȚILE ACTIVE, PE ACTIVITĂȚI ALE ECONOMIEI NAȚIONALE
- în anul 2005 -**

- mii RON -

Activitati (sectiuni CAEN)	Total	din care: pe clase de marime dupa numarul de salariati			
		0-9	10-49	50-249	250 si peste
TOTAL	957.083	130.176	167.637	224.822	434.447
Agricultura, silvicultura, piscicultura	26.071	4.446	7.677	5.500	8.448
Industrie - total	578.767	22.820	50.523	139.432	365.993
• Industrie extractiva	36.709	115	1.103	1.451	34.040
• Industrie prelucratoare	460.015	22.571	49.182	133.165	255.097
• Energie electrica si termica	82.043	133	238	4.816	76.856
Constructii	61.694	9.005	16.395	23.132	13.162
Comert	152.056	56.607	60.682	24.668	10.099
Hoteluri si restaurante	15.966	6.844	4.910	4.212	0
Transport si depozitare	47.517	7.746	7.708	4.762	27.301
Posta si telecomunicatii	21.599	2.595	1.708	10.390	6.906
Tranzactii imobiliare, inchirieri si activitati de servicii	33.540	13.710	12.926	6.904	0
Alte activitati de servicii colective, sociale si personale	13.270	2.649	2.260	5.822	2.539
Alte activitati	6.603	3.754	2.849	0	0

**10.4. NUMĂR MEDIU DE PERSOANE OCUPATE IN UNITĂȚILE ACTIVE,
PE ACTIVITĂȚI ALE ECONOMIEI NAȚIONALE
- în anul 2005 -**

Activitati (sectiuni CAEN)	Total	din care: pe clase de marime dupa numarul de salariati			
		0-9	10-49	50-249	250 si peste
TOTAL	110.252	24.291	24.153	26.521	35.287
Agricultura, silvicultura, piscicultura	3.526	863	1.182	832	649
Industrie - total	58.473	4.032	8.302	16.946	29.193
• Industrie extractiva	2.252	22	130	284	1.816
• Industrie prelucratoare	51.621	4.004	8.134	16.128	23.355
• Energie electrica si termica	4.600	6	38	534	4.022
Constructii	8.574	1.742	2.469	2.963	1.400
Comert	22.790	10.741	8.102	3.090	857
Hoteluri si restaurante	2.873	1.578	837	458	0
Transport si depozitare	5.413	1.555	1.200	682	1.976
Posta si telecomunicatii	1.436	138	112	234	952
Tranzactii imobiliare, inchirieri si activitati de servicii	4.769	2.462	1.406	901	0
Alte activitati de servicii colective, sociale si personale	1.461	499	287	415	260
Alte activitati	937	681	256	0	0

**10.5. NUMĂR MEDIU DE SALARIAȚI ÎN UNITĂȚILE ACTIVE,
PE ACTIVITĂȚI ALE ECONOMIEI NAȚIONALE
- în anul 2005 -**

Activitati (sectiuni CAEN)	Total	din care: pe clase de marime dupa numarul de salariati			
		0-9	10-49	50-249	250 si peste
TOTAL	108.456	22.770	24.030	26.404	35.252
Agricultura, silvicultura, piscicultura	3.451	794	1.178	830	649
Industrie - total	58.127	3.850	8.248	16.869	29.160
• Industrie extractiva	2.244	20	125	284	1.815
• Industrie prelucratoare	51.283	3.824	8.085	16.051	23.323
• Energie electrica si termica	4.600	6	38	534	4.022
Constructii	8.439	1.643	2.461	2.935	1.400
Comert	21.998	10.000	8.056	3.085	857
Hoteluri si restaurante	2.797	1.509	831	457	0
Transport si depozitare	5.325	1.469	1.200	682	1.974
Posta si telecomunicatii	1.419	125	112	230	952
Tranzactii imobiliare, inchirieri si activitati de servicii	4.584	2.282	1.401	901	0
Alte activitati de servicii colective, sociale si personale	1.413	451	287	415	260
Alte activitati	903	647	256	0	0

**10.6. INVESTIȚII BRUTE EFECTUATE DE UNITĂȚILE ACTIVE,
PE ACTIVITĂȚI ALE ECONOMIEI NAȚIONALE
- în anul 2005 -**

Activitati (sectiuni CAEN)	Total	-mii RON- din care: pe clase de marime dupa numarul de salariati			
		0-9	10-49	50-249	250 si peste
TOTAL	1.237.053	209.685	236.715	305.323	485.330
Agricultura, silvicultura, piscicultura	37.246	11.789	9.026	9.853	6.578
Industrie - total	702.605	30.087	54.085	229.731	388.702
• Industrie extractiva	119.498	63	1.772	9.250	108.413
• Industrie prelucratoare	509.526	30.002	52.312	218.967	208.244
• Energie electrica si termica	73.581	21	0	1.514	72.045
Constructii	45.905	9.554	14.791	16.824	4.737
Comert	226.219	72.941	93.849	34.868	24.560
Hoteluri si restaurante	16.782	8.505	6.069	2.208	0
Transport si depozitare	102.391	19.715	26.161	5.831	50.683
Posta si telecomunicatii	21.398	8.839	7.960	4.516	83
Tranzactii imobiliare, inchirieri si activitati de servicii	53.190	36.592	16.249	349	0
Alte activitati de servicii colective, sociale si personale	20.125	3.702	5.296	1.142	9.986
Alte activitati	11.193	7.963	3.230	0	0

**10.7. PRINCIPALII INDICATORI AI JUDEȚULUI,
PE FORME JURIDICE
- în anul 2005 -**

	Total	din care: pe clase de marime dupa numarul de salariați			
		0-9	10-49	50-249	250 si peste
Numar unitati					nr.
TOTAL	11.802	10.257	1.202	278	65
REGII AUTONOME	8	0	4	2	2
SOCIETATI PE ACTIUNI	346	123	102	76	45
SOCIETATI CU RASPUNDERE LIMITATA	11.312	10.061	1.056	179	16
SOCIETATI COOPERATISTE	65	17	28	18	2
ALTE TIPURI DE SOCIETATI NECOOPERATISTE	71	56	12	3	0
Cifra de afaceri					-mii RON-
TOTAL	10.541.259	1.945.410	2.619.121	1.916.943	4.059.785
REGII AUTONOME	73.329	0	3.215	6.277	63.837
SOCIETATI PE ACTIUNI	4.430.951	65.818	398.682	488.040	3.478.411
SOCIETATI CU RASPUNDERE LIMITATA	5.965.584	1.870.213	2.190.945	1.396.877	507.550
SOCIETATI COOPERATISTE	59.507	3.966	22.139	23.414	9.988
ALTE TIPURI DE SOCIETATI NECOOPERATISTE	11.888	5.413	4.140	2.335	0
Cheltuieli cu remuneratiile personalului					-mii RON-
TOTAL	957.083	130.176	167.637	224.822	434.447
REGII AUTONOME	19.317	0	1.747	2.911	14.659
SOCIETATI PE ACTIUNI	476.702	5.081	24.224	85.594	361.803
SOCIETATI CU RASPUNDERE LIMITATA	434.888	123.429	135.695	122.293	53.471
SOCIETATI COOPERATISTE	18.084	824	3.926	8.820	4.515
ALTE TIPURI DE SOCIETATI NECOOPERATISTE	8.092	842	2.045	5.205	0
Numar mediu de persoane ocupate					persoane
TOTAL	110.252	24.291	24.153	26.521	35.287
REGII AUTONOME	1.400	0	71	286	1.043
SOCIETATI PE ACTIUNI	38.465	414	2.298	8.428	27.325
SOCIETATI CU RASPUNDERE LIMITATA	66.671	23.637	21.014	15.858	6.162
SOCIETATI COOPERATISTE	2.983	107	492	1.627	757
ALTE TIPURI DE SOCIETATI NECOOPERATISTE	733	133	278	322	0
Numar mediu de salariați					persoane
TOTAL	108.456	22.770	24.030	26.404	35.252
REGII AUTONOME	1.400	0	71	286	1.043
SOCIETATI PE ACTIUNI	38.404	401	2.287	8.406	27.310
SOCIETATI CU RASPUNDERE LIMITATA	64.955	22.143	20.905	15.765	6.142
SOCIETATI COOPERATISTE	2.979	106	490	1.626	757
ALTE TIPURI DE SOCIETATI NECOOPERATISTE	718	120	277	321	0
Investitii brute in bunuri corporale					-mii RON-
TOTAL	1.237.053	209.685	236.715	305.323	485.330
REGII AUTONOME	31.496	0	745	3.331	27.420
SOCIETATI PE ACTIUNI	639.886	15.221	53.469	158.660	412.537
SOCIETATI CU RASPUNDERE LIMITATA	562.790	194.014	181.508	141.914	45.353
SOCIETATI COOPERATISTE	1.880	44	806	1.011	20
ALTE TIPURI DE SOCIETATI NECOOPERATISTE	1.001	406	187	408	0

**10.8. PRINCIPALII INDICATORI AI JUDEȚULUI,
PE FORME DE PROPRIETATE
- în anul 2005 -**

	Total	din care: pe clase de marime dupa numarul de salariati			
		0-9	10-49	50-249	250 si peste
<i>Numar unitati</i>					
		nr.			
TOTAL	11.802	10.257	1.202	278	65
• MAJORITAR DE STAT	65	12	22	14	17
• MAJORITAR PRIVAT	11.737	10.245	1.180	264	48
<i>Cifra de afaceri</i>					
		-mii RON-			
TOTAL	10.541.259	1.945.410	2.619.121	1.916.943	4.059.785
• MAJORITAR DE STAT	1.734.801	2.459	14.673	66.742	1.650.927
• MAJORITAR PRIVAT	8.806.458	1.942.951	2.604.448	1.850.201	2.408.858
<i>Cheltuieli cu remuneratiile personalului</i>					
		-mii RON-			
TOTAL	957.083	130.176	167.637	224.822	434.447
• MAJORITAR DE STAT	185.012	783	5.821	20.325	158.083
• MAJORITAR PRIVAT	772.071	129.393	161.817	204.497	276.364
<i>Numar mediu de persoane ocupate</i>					
		persoane			
TOTAL	110.252	24.291	24.153	26.521	35.287
• MAJORITAR DE STAT	11.756	51	516	1.881	9.308
• MAJORITAR PRIVAT	98.496	24.240	23.637	24.640	25.979
<i>Numar mediu de salariati</i>					
		persoane			
TOTAL	108.456	22.770	24.030	26.404	35.252
• MAJORITAR DE STAT	11.751	50	514	1.881	9.306
• MAJORITAR PRIVAT	96.705	22.720	23.516	24.523	25.946
<i>Investitii brute in bunuri corporale</i>					
		-mii RON-			
TOTAL	1.237.053	209.685	236.715	305.323	485.330
• MAJORITAR DE STAT	259.212	295	9.155	13.317	236.445
• MAJORITAR PRIVAT	977.840	209.390	227.560	292.006	248.884

CAPITOLUL 11

AGRICULTURA ȘI SILVICULTURA

- ◆ Agricultura
- ◆ Silvicultura

CUPRINS

AGRICULTURA

- 11. 1. Suprafața agricolă după modul de folosință
- 11. 2. Parcul de tractoare și mașini agricole principale din agricultură
- 11. 3. Ingrășăminte chimice și naturale folosite în agricultură
- 11. 4. Ingrășăminte chimice și naturale folosite în sectorul privat din agricultură
- 11. 5. Ingrășăminte chimice ce revin pe un hectar suprafață agricolă și arabilă
- 11. 6. Producția agricolă
- 11. 7. Producția agricolă în sectorul privat
- 11. 8. Indicii producției agricole
- 11. 9. Producția principalelor produse agricole pe locuitor
- 11.10. Suprafața agricolă cultivată cu principalele culturi
- 11.11. Suprafața agricolă cultivată cu principalele culturi în sectorul privat
- 11.12. Producția agricolă vegetală la principalele culturi
- 11.13. Producția agricolă vegetală la principalele culturi în sectorul privat
- 11.14. Producția medie la hectar la principalele culturi
- 11.15. Producția medie la hectar la principalele culturi în sectorul privat
- 11.16. Numărul pomilor fructiferi pe rod
- 11.17. Numărul pomilor fructiferi pe rod în sectorul privat
- 11.18. Producția de fructe
- 11.19. Producția de fructe în sectorul privat
- 11.20. Suprafața viilor pe rod și producția de struguri
- 11.21. Suprafața viilor pe rod și producția de struguri în sectorul privat
- 11.22. Numărul animalelor
- 11.23. Numărul animalelor în sectorul privat
- 11.24. Numărul animalelor ce revin la 100 hectare teren
- 11.25. Producția agricolă animală
- 11.26. Producția agricolă animală în sectorul privat

SILVICULTURA

- 11.27. Fondul forestier
- 11.28. Impăduriri
- 11.29. Suprafața parcursă cu tăieri
- 11.30. Volumul de masă lemnoasă pusă în circuitul economic

Sursa datelor

Rapoarte statistice completate de agenții economici, organele centrale și locale, instituțiile, organizațiile cu activitate de agricultură din sectorul public mixt, privat, cooperatist și obștesc.

Cercetările statistice selective în gospodăriile populației.

Rapoartele statistice întocmite de Filiala județeană Mureș a Regiei Autonome "ROMSILVA".

Anuarul Statistic al României - ediția 2006.

Precizări metodologice

Suprafața agricolă cuprinde terenurile utilizate pentru obținerea producției agricole vegetale.

Suprafața cultivată reprezintă suprafața însămânțată sau plantată în ogor propriu aflată în exploatare (folosință).

Suprafața amenajată pentru irigat reprezintă suprafața pe care s-au efectuat lucrări de alimentare cu apă pe cale artificială, inclusiv cea ocupată cu diguri, bazine de alimentare a apei, instalații de pompare din sistemul de irigare.

Exploatarea agricolă reprezintă unitatea economică de producție agricolă care își desfășoară activitatea sub o gestiune curentă unică și cuprinde toate animalele deținute și toată suprafața de teren utilizată, integral sau parțial, pentru realizarea unei producții agricole, indiferent de tipul de proprietate, forma juridică sau mărime.

Producția vegetală totală cuprinde atât producția culturilor în ogor propriu, cât și cea obținută din culturi intercalate, succesive și sub plantă protectoare. Producția medie s-a calculat numai pentru culturile în ogor propriu.

Producția de fructe cuprinde cantitatea de fructe obținută de la pomii din livezi, răzleți, arbuști fructiferi și căpșuni.

Greutatea în viu a animalelor destinate sacrificării pentru consum cuprinde greutatea în viu a animalelor livrate unităților cu activități de industrializare, a animalelor sacrificate de unitățile producătoare și greutatea în viu a animalelor sacrificate în exploatarea agricole individuale.

Producția de lapte de vacă și bivoliță (totală și medie) cuprinde și consumul vițelilor, iar producția totală de lapte, reprezintă cantitatea de lapte de vacă și bivoliță (inclusiv consumul vițelilor), oaie și capră muls.

Indicii producției agricole pentru anii 1991-2004 s-au calculat pe baza valorii exprimate în prețuri unice (prețul mediu pe produs realizat pe țară) ale anului anterior, pentru toate categoriile de producători. Legătura între datele calculate pentru diferite perioade s-a făcut pe baza relației dintre indici.

Proprietatea majoritar privată cuprinde activitatea din: exploatațiile agricole individuale, societățile comerciale cu capital integral și majoritar privat, constituie potrivit Legii nr. 31 / 1990 și societățile agricole înființate potrivit Legii nr. 36 / 1991.

Conținutul sectorului privat se referă până în anul 1998 inclusiv la proprietatea integral privată, iar din 1999 la proprietatea majoritar privată.

Fondul forestier se constituie din totalitatea suprafețelor pădurilor, a terenurilor destinate împăduririi, a celor care servesc nevoilor de cultură, producție și administrație silvică, precum și a terenurilor neproductive incluse în amenajamentele silvice.

Suprafața pădurilor cuprinde terenurile acoperite cu vegetație forestieră constând din arbori și arbuști reproduși natural sau artificial, care își crează un mediu specific de dezvoltare biologică și care constituie componenta direct productivă a fondului forestier, având o suprafață mai mare de 0,25 ha.

Pădurile sunt clasificate, după marile grupe de specii în: păduri de rășinoase, de fag, de stejar și diverse specii.

Împăduririle reprezintă ansamblul de lucrări prin care se plantează sau se însămânțează o suprafață de teren cu scopul de a se crea noi arborete, atât pe terenuri forestiere exploatate, cât și pe terenuri lipsite de vegetație.

Suprafața parcursă cu tăieri reprezintă suprafața pe care se desfășoară acțiunile de recoltare a arborilor, în vederea valorificărilor sau în vederea asigurării condițiilor favorabile de dezvoltare a arboretelor.

Acțiunile de tăiere pot fi:

- tăieri succesive, reprezentând extragerea gradată a arborilor în 3-4 etape eșalonate în timp și spațiu, prin care se recoltează treptat arboretul bătrân;
- tăieri progresive, reprezentând extragerea neuniformă a arborilor, numai din anumite porțiuni, sub formă de ochiuri;
- tăieri grădinarite, reprezentând extragerea arborilor de anumite dimensiuni, în mod izolat, selectiv, pentru realizarea unei structuri a pădurii cu reprezentarea arborilor de toate vârstele, în vederea asigurării continuității procesului de producție;
- tăieri rase, reprezentând acele extrageri care conduc la taierea în totalitate a arborilor pe anumite suprafețe.

Operațiunile de igienă și curățire a pădurilor cuprind lucrările de selecție artificială ce se aplică periodic arboretului, din momentul constituirii stării de masiv, în vederea dirijării dezvoltării lui și pentru a corespunde funcțiunii pe care trebuie s-o îndeplinească.

Tăierile de îngrijire în pădurile tinere cuprind operațiile executate în culturile rezultate din împăduriri, până la realizarea stării de masiv, operații care au drept scop asigurarea reușitei culturilor și dezvoltarea puieților în bune condiții.

Tăierile de produse accidentale reprezintă recoltarea produselor brute lemnoase, rezultate întâmplător datorită calamităților naturale sau unor defrișări.

Masa lemnoasă pusă în circuitul economic reprezintă volumul brut (pe picior) atribuit agenților economici, pe bază de autorizație de exploatare și caiet de sarcini eliberate de unitățile silvice, în vederea exploatării.

SUPRAFAȚA AGRICOLĂ DUPĂ MODUL DE FOLOSINȚĂ
 - la sfârșitul anului 2005 -

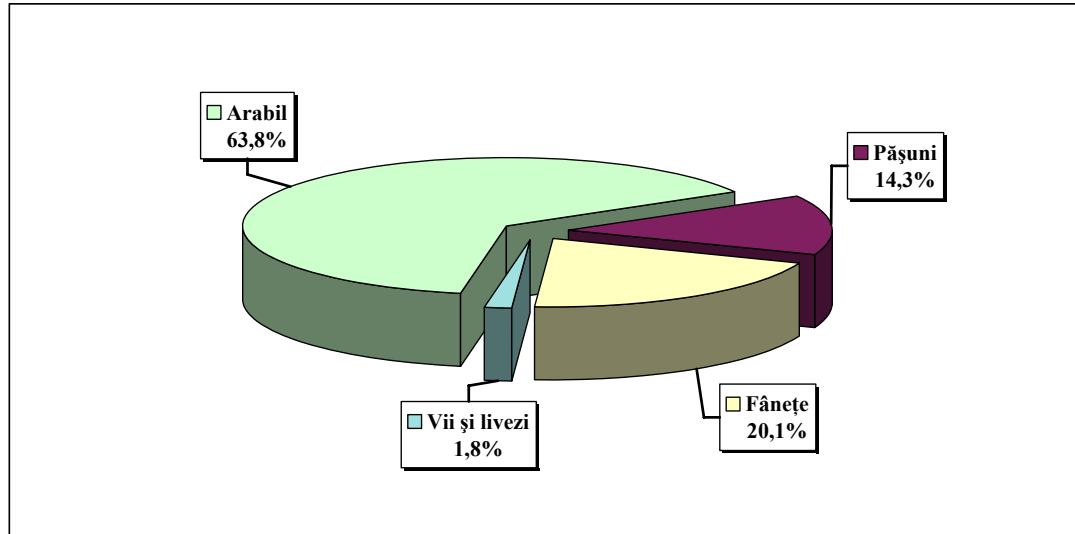

INDICII PRODUCȚIEI AGRICOLE

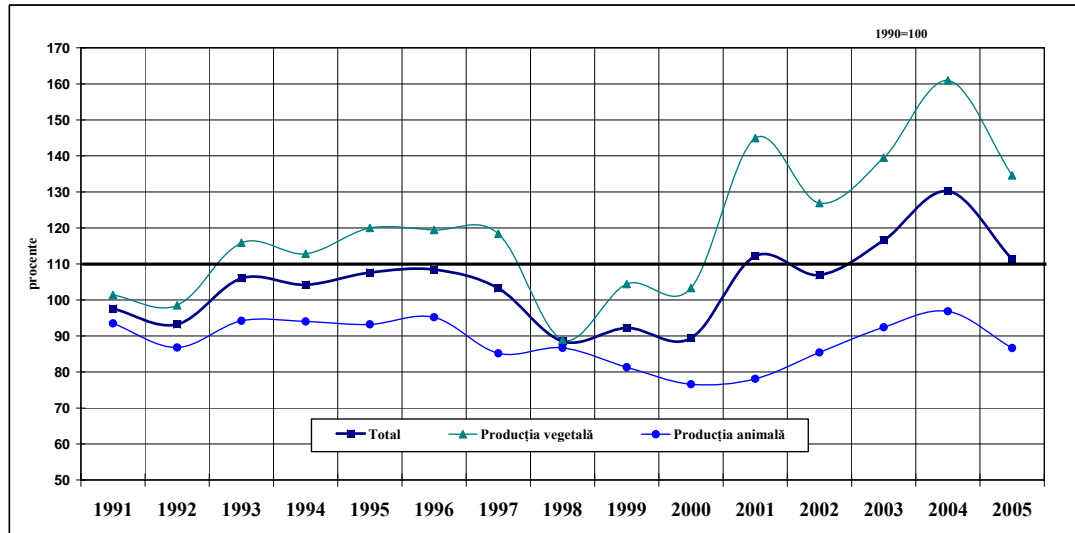

11.1. SUPRAFAȚA AGRICOLĂ DUPĂ MODUL DE FOLOSINȚĂ
- la sfârșitul anului 2005 -

	Total agricultura		din care: sector privat	
	Suprafața - hectare -	Structura - % -	Suprafața - hectare -	Structura - % -
Suprafața agricolă - total	414451	100,0	342631	100,0
din care:				
- Arabil	222342	53,6	218488	63,8
- Pășuni	114824	27,7	49180	14,3
- Fânețe	71068	17,2	68803	20,1
- Vii și pepiniere viticole	1669	0,4	1665	0,5
- Livezi și pepiniere pomicole	4548	1,1	4495	1,3

11.2. PARCUL DE TRACTOARE ȘI MAȘINI AGRICOLE
PRINCIPALE DIN AGRICULTURĂ
-la sfârșitul anului -

	- bucăți -						
	2000	2001	2002	2003	2004	2005 Total	d.c. privat
Tractoare agricole fizice	4721	4584	4951	4880	5029	4973	4845
Pluguri pentru tractor	3918	3854	3898	3824	3950	4218	4101
Cultivatoare mecanice	655	646	620	596	654	530	515
Semănători mecanice	1702	1758	1881	1865	1920	1899	1839
Mașini de împrăștiat îngrășăminte chimice	325	335	344	341	386	-	-
Mașini de stropit și prăfuit cu tracțiune mecanică	220	133	138	149	167	110	103
Combine autopropulsate pentru recoltat cereale păioase	1017	972	964	901	876	917	875
Combine autopropulsate pentru recoltat furaje	70	55	50	45	60	11	10
Prese pentru balotat paie și fân	254	201	192	182	182	166	158
Suprafața arabilă ce revine pe un tractor fizic - ha ¹⁾	47	49	45	46	44	45	45

¹⁾ In profil de exploatare la 31 decembrie.

11.3. INGRĂȘĂMINTE CHIMICE ȘI NATURALE FOLOSITE IN AGRICULTURĂ

- tone -

	2000	2001	2002	2003	2004	2005
Ingrășăminte chimice (substanță activă) - total	8109	8501	8577	12401	10151	10665
- azotoase	5008	5288	5144	7604	6240	6471
- fosfatice	2815	2714	2852	4251	3425	3693
- potasice	286	499	581	546	486	501
Ingrășăminte naturale	647670	624217	662893	768184	893841	707661
Ingrășăminte aplicate pe un hectar ¹⁾ - kg/ha						
- chimice	89	86	98	101	96	101
- naturale	29077	28856	30232	29400	27825	28526

¹⁾ Suprafața pe care s-au aplicat îngrășăminte.

11.4. INGRĂȘĂMINTE CHIMICE ȘI NATURALE FOLOSITE IN SECTORUL PRIVAT DIN AGRICULTURĂ

- tone -

	2000	2001	2002	2003	2004	2005
Ingrășăminte chimice (substanță activă) - total	7426	8076	8334	12228	9963	10322
- azotoase	4535	4952	4940	7465	6083	6242
- fosfatice	2635	2634	2826	4224	3401	3582
- potasice	256	490	568	539	479	498
Ingrășăminte naturale	606108	610215	654129	752128	840517	671991
Ingrășăminte aplicate pe un hectar ¹⁾ - kg/ha						
- chimice	88	85	99	101	97	101
- naturale	29218	29254	30355	29543	27674	28823

¹⁾ Suprafața pe care s-au aplicat îngrășăminte.

11.5. INGRĂȘĂMINTE CHIMICE CE REVIN PE UN HECTAR SUPRAFAȚĂ AGRICOLĂ ȘI ARABILĂ

	- kg/ha -					
	2000	2001	2002	2003	2004	2005
Suprafața agricolă	20	20	21	30	24	26
Suprafața arabilă	36	38	39	56	46	48

11.6. PRODUCȚIA AGRICOLĂ

	2000	2001	2002	2003	2004	2005 ^{*)} (MII RON)
<i>PRODUCȚIA AGRICOLĂ</i>						
- total - milioane lei prețuri curente	4785495	8463831	9546542	12594853	16470550	1396332
din care: - Vegetală	2909371	5444565	5596430	8270285	11288899	873152
- Animală	1876124	2992006	3919586	4296571	5151595	519703
- Servicii agricole	-	27260	30526	27997	30056	3477
<i>STRUCTURA PRODUCȚIEI AGRICOLE - %</i>						
- Vegetală	100,0	100,0	100,0	100,0	100,0	100,0
- Animală	60,8	64,3	58,6	65,7	68,5	62,5
- Servicii agricole	39,2	35,4	41,1	34,1	31,3	37,2
- Servicii agricole	-	0,3	0,3	0,2	0,2	0,3

^{*)} Începând cu anul 2005 valoarea producției agricole este exprimată în mii lei noi – MII RON.

11.7. PRODUCȚIA AGRICOLĂ IN SECTORUL PRIVAT

	2000	2001	2002	2003	2004	2005 ^{*)} (MII RON)
<i>PRODUCȚIA AGRICOLĂ</i>						
- total - milioane lei prețuri curente	4489802	8292998	9366924	12422340	15994852	1312294
din care: - Vegetală	2687459	5316289	5462538	8125493	10848662	792034
- Animală	1802343	2963699	3889393	4285756	5135798	518228
- Servicii agricole	-	13010	14993	11091	10392	2032
<i>STRUCTURA PRODUCȚIEI AGRICOLE - %</i>						
- Vegetală	100,0	100,0	100,0	100,0	100,0	100,0
- Animală	59,9	64,1	58,3	65,4	67,8	60,4
- Servicii agricole	40,1	35,7	41,5	34,5	32,1	39,5
- Servicii agricole	-	0,2	0,2	0,1	0,1	0,1

^{*)} Începând cu anul 2005 valoarea producției agricole este exprimată în mii lei noi – MII RON.

11.8. INDICII PRODUCȚIEI AGRICOLE în anul 2005

-%-

	Total agricultură	Sector privat
2000 = 100		
Producția agricolă totală	124,6	123,6
Producția agricolă vegetală	130,2	126,3
Producția agricolă animală	113,2	117,5
2001 = 100		
Producția agricolă totală	99,3	96,4
Producția agricolă vegetală	92,9	88,4
Producția agricolă animală	111,0	111,8
2002 = 100		
Producția agricolă totală	104,2	101,1
Producția agricolă vegetală	106,0	100,9
Producția agricolă animală	101,5	102,1
2003 = 100		
Producția agricolă totală	95,5	92,0
Producția agricolă vegetală	96,5	91,0
Producția agricolă animală	93,8	93,8
2004 = 100		
Producția agricolă totală	85,5	82,8
Producția agricolă vegetală	83,6	79,5
Producția agricolă animală	89,5	89,5

11.9. PRODUCȚIA PRINCIPALELOR PRODUSE AGRICOLE PE LOCUIȚOR

	2000	2001	2002	2003	2004	2005
Cereale boabe (kg)	569	933	712	731	1030	852
- grâu	126	207	139	136	309	284
- secară	0,5	0,5	0,4	0,3	3,3	2,6
- porumb	369	629	474	504	583	453
Sfeclă de zahăr (kg)	79	184	148	130	164	160
Cartofi (kg)	178	183	189	228	204	165
Legume (kg)	137	155	152	175	272	143
Lapte total (litri)	264	280	307	332	365	362
Lână (kg)	1,0	0,9	1,0	1,0	1,4	1,2
Ouă (bucăți)	213	212	238	239	243	218

**11.10. SUPRAFAȚA AGRICOLĂ CULTIVATĂ
CU PRINCIPALELE CULTURI**

	- hectare -					
	2000	2001	2002	2003	2004	2005
Suprafața cultivată -total	180087	192240	202408	203709	185923	190117
Cereale pentru boabe din care:	132566	145343	135598	138772	148098	138877
- grâu	36310	40841	29596	32645	45007	48221
- secară	166	107	94	82	601	501
- orz și orzoaică	19450	17053	16449	15570	12652	13243
- ovăz	8984	9247	11319	10756	10242	9795
- porumb	67617	77995	77972	79048	76408	63107
Leguminoase pentru boabe din care:	183	324	326	313	205	275
- mazăre	142	184	271	258	131	208
- fasole	41	131	55	55	71	67
Plante textile din care:	63	82	142	26	5	13
- in pentru fibră	-	34	71	-	-	-
- cânepă pentru fibră	63	48	71	26	5	13
Plante uleioase din care:	1449	1419	2465	3697	3329	3831
- floarea soarelui	1277	1305	1948	2492	2363	2823
- soia	139	111	512	1155	966	988
Sfecla de zahăr	2191	3245	3008	2158	3468	3031
Cartofi din care:	6884	6891	7578	7914	6832	7427
- cartofi de toamnă	6657	6647	7357	7528	6740	7110
Legume din care:	6120	6382	6902	7053	5220	6590
- tomate	899	1043	1095	1133	1304	1056
- ceapă uscată	1108	1058	1122	1133	673	1148
- varză	967	1093	1150	1196	597	1421
Pepeni verzi și galbeni Furaje verzi în teren arabil din care:	40	59	63	80	9	81
- Plante furajere perene, din care:	29215	27487	45364	42837	18782	31579
- lucernă	22598	21966	38729	35043	15254	26246
- trifoi	7745	8422	9586	10459	7365	1114
- Furaje verzi anuale	4727	5139	5302	5089	3311	2755
- Rădăcinoase furajere	2363	2154	3239	3924	3528	5333
	452	418	489	421	214	417

**11.11. SUPRAFAȚA AGRICOLĂ CULTIVATĂ
CU PRINCIPALELE CULTURI ÎN SECTORUL PRIVAT**

	- hectare -					
	2000	2001	2002	2003	2004	2005
Suprafața cultivată	168992	188276	200192	202058	184885	188325
-total						
Cereale pentru boabe	127206	143391	134633	138086	147495	138403
din care:						
- grâu	34408	40033	29354	32403	44942	48052
- secară	146	107	74	60	595	501
- orz și orzoaică	18037	16680	16338	15508	12498	13235
- ovăz	8701	9171	11263	10686	10178	9779
- porumb	65900	77333	77458	78780	76094	62877
Leguminoase pentru boabe	170	302	298	305	192	275
din care:						
- mazăre	129	162	246	250	125	208
- fasole	41	131	52	55	64	67
Plante textile	8	32	136	26	5	13
din care:						
- în pentru fibră	-	14	71	-	-	-
- cânepă pentru fibră	8	18	65	26	5	13
Plante uleioase	1432	1419	2444	3654	3308	3765
din care:						
- floarea soarelui	1260	1305	1948	2492	2349	2823
- soia	139	111	491	1117	959	922
Sfecla de zahăr	2027	3138	2986	2137	3458	3018
Cartofi	6758	6840	7499	7899	6793	7427
din care:						
- cartofi de toamnă	6534	6598	7282	7517	6706	7110
Legume	5967	6329	6854	7012	5170	6393
din care:						
- tomate	892	1041	1093	1131	1300	1013
- ceapă uscată	1077	1052	1111	1128	669	1139
- varză	950	1086	1146	1187	589	1392
Pepeni verzi și galbeni	40	59	63	80	9	81
Furaje verzi în teren arabil	24100	25816	44378	42056	18501	30600
din care:						
- Plante furajere perene, din care:	20601	21430	38381	34684	14985	25973
- lucernă	7078	8187	9418	10302	7285	10953
- trifoi	4653	5106	5302	5076	3278	2715
- Furaje verzi anuale	1657	1946	2986	3869	3516	4627
- Rădăcinoase furajere	451	406	487	419	212	417

11.12. PRODUCȚIA AGRICOLĂ VEGETALĂ LA PRINCIPALELE CULTURI

	- tone -					
	2000	2001	2002	2003	2004	2005
Cereale boabe, din care:	342215	562014	419073	428075	601364	497007
- grâu	75685	124583	81603	79953	180647	165874
- secară	283	295	206	181	1940	1527
- orz și orzoaică	32762	40267	38692	31393	42075	35438
- ovăz	11295	17823	19438	19300	22126	17854
- porumb boabe	222156	378920	278710	295620	340424	264017
Leguminoase boabe, din care:	215	595	596	521	1033	613
- mazăre boabe	175	457	512	386	376	349
- fasole	40	137	84	135	649	264
In pentru fibră	-	120	210	-	-	-
Cânepă	120	100	278	131	9	39
Floarea soarelui	1544	1766	2811	3869	3815	3395
Soia	112	165	898	1645	1470	2291
Sfecla de zahăr	47637	110985	86787	76450	95617	93124
Cartofi, din care:	107355	110651	111387	133387	119415	96327
- cartofi de toamnă	104557	107324	108351	129465	118023	92710
Legume, din care:	82355	93339	89239	102618	159115	83248
- tomate	16252	17744	15679	20181	92198	11491
- ceapă uscată	14099	14825	12501	13474	11486	14644
- varză	19819	25121	23678	27001	16562	23230
Pepeni verzi și galbeni	824	1059	1197	1935	198	907
Plante furajere perene - (m.v.)	346751	456550	678874	614473	335871	549679
din care:						
- lucernă (m.v.)	156494	214186	243038	263556	208880	290092
- trifoi (m.v.)	80431	110279	113038	105563	71273	51643
Furaje verzi anuale (m.v.)	25982	32558	50436	46549	86328	92227
Rădăcinoase furajere	9929	15469	13280	12414	5677	12636

**11.13. PRODUCȚIA AGRICOLĂ VEGETALĂ
LA PRINCIPALELE CULTURI IN SECTORUL PRIVAT**

	- tone -					
	2000	2001	2002	2003	2004	2005
Cereale boabe, din care:	329559	556311	416750	426722	599413	495650
- grâu	71769	122369	81076	79609	180400	165525
- secară	256	295	176	140	1920	1527
- orz și orzoaică	29867	39465	38409	31287	41594	35426
- ovăz	10943	17684	19369	19205	21959	17826
- porumb boabe	216714	376405	277329	294899	339388	263227
Leguminoase boabe, din care:	194	533	568	515	998	613
- mazăre boabe	154	395	486	380	354	349
- fasole	40	137	82	135	636	264
In pentru fibră	-	40	210	-	-	-
Cânepă	38	60	264	131	9	39
Floarea soarelui	1526	1766	2811	3869	3797	3395
Soia	112	165	875	1601	1459	2185
Sfecla de zahăr	44961	107124	85618	75351	95353	92964
Cartofi, din care:	106078	109978	110217	133181	118626	96327
- cartofi de toamnă	103321	106687	107242	129309	117318	92710
Legume, din care:	80424	92084	88065	101454	158050	80391
- tomate	15607	17708	15665	20150	92098	11055
- ceapă uscată	13834	14773	12389	13446	11420	14503
- varză	19573	25021	23620	26835	16462	22780
Pepeni verzi și galbeni	824	1059	1197	1935	198	907
Plante furajere perene - (m.v.)	322398	448317	671857	609071	330824	541607
din care:						
- lucernă (m.v.)	146582	209803	239260	260647	207166	284940
- trifoi (m.v.)	79591	109714	113038	105301	70723	50523
Furaje verzi anuale (m.v.)	19300	30180	46068	45934	86230	71673
Rădăcinoase furajere	9929	15216	13180	12369	5585	12636

**11.14. PRODUCȚIA MEDIE LA HECTAR
LA PRINCIPALELE CULTURI**

- kg/ha -

	2000	2001	2002	2003	2004	2005
Grâu	2084	3050	2757	2449	4014	3440
Secară	1705	2757	2191	2207	3228	3048
Orz și orzoaică	1684	2361	2352	2016	3326	2676
Ovăz	1257	1927	1717	1794	2160	1823
Porumb boabe	3286	4858	3574	3740	4454	4184
Mazăre boabe	1232	2484	1889	1496	2870	1678
Fasole boabe	732	840	1073	2364	1620	1045
Floarea soarelui	1209	1353	1443	1553	1614	1203
Soia	806	1486	1754	1424	1522	2319
Sfeclă de zahăr	21742	34202	28852	35426	27571	30724
Cartofi	15595	16057	14699	16853	17479	12947
- cartofi de toamnă	15706	16146	14728	17196	17511	13039
Tomate	16241	16835	14202	17812	70704	10882
Ceapă uscată	12725	14012	11142	11892	17067	12756
Varză	20486	22984	20590	22576	27742	16348
Pepeni verzi și galbeni	20600	17949	19000	24188	22000	11198
Lucernă (m.v.)	20206	25432	25353	25199	28361	26101
Trifoi (m.v.)	17015	21459	21320	20743	21481	18745

**11.15. PRODUCȚIA MEDIE LA HECTAR
LA PRINCIPALELE CULTURI IN SECTORUL PRIVAT**

- kg/ha -

	2000	2001	2002	2003	2004	2005
Grâu	2086	3057	2762	2457	4014	3445
Secară	1753	2757	2378	2333	3227	3048
Orz și orzoaică	1656	2366	2351	2017	3328	2677
Ovăz	1258	1928	1720	1797	2157	1823
Porumb boabe	3289	4867	3580	3743	4459	4186
Mazăre boabe	1194	2438	1976	1520	2832	1678
Fasole boabe	732	840	1096	2364	1594	1045
Floarea soarelui	1211	1353	1443	1553	1616	1203
Soia	806	1486	1782	1433	1521	2370
Sfeclă de zahăr	22181	34138	28673	35260	27575	30803
Cartofi	15697	16079	14698	16858	17463	12947
- cartofi de toamnă	15813	16170	14727	17200	17494	13039
Tomate	16275	16833	14215	17816	70845	10913
Ceapă uscată	12845	14043	11151	11920	17070	12733
Varză	20595	23040	20611	22607	27949	16365
Pepeni verzi și galbeni	20600	17949	19000	24188	22000	11198
Lucernă (m.v.)	20710	25626	25405	25301	28437	26015
Trifoi (m.v.)	17105	21487	21320	20745	21530	18609

11.16. NUMĂRUL POMILOR FRUCTIFERI PE ROD

- bucăți -

	2000	2001	2002	2003	2004	2005
Pomi - total din care:	3093363	3410837	3365385	3438891	3532420	3373375
Pruni	861191	876161	689221	678609	697890	700308
Meri	1910435	2181814	2365877	2465816	2541853	2365733
Peri	97352	125025	95690	96313	94427	95524
Piersici	7201	7470	7212	7628	6900	6900
Cireși și vișini	142246	137383	129800	110416	116121	104999
Caiși și zarzări	3260	5122	5465	6768	6450	6165
Nuci	48052	51206	47485	50661	63413	69942

**11.17. NUMĂRUL POMILOR FRUCTIFERI PE ROD
IN SECTORUL PRIVAT**

- bucăți -

	2000	2001	2002	2003	2004	2005
Pomi - total din care:	2152612	3139619	3199715	3293948	3438393	3201107
Pruni	780889	862270	680716	669771	682782	678058
Meri	1103337	1939885	2219612	2341296	2472019	2234805
Peri	85088	124803	95690	96309	94427	95524
Piersici	7186	7470	7212	7628	6900	6900
Cireși și vișini	108722	125035	119300	99413	107036	86509
Caiși și zarzări	3147	5122	5465	6768	6450	6165
Nuci	43407	50628	47085	50083	63413	69942

11.18. PRODUCȚIA TOTALĂ DE FRUCTE

- tone -

	2000	2001	2002	2003	2004	2005
Fructe - total	39163	45464	51638	82306	98322	77984
din care:						
Prune	8172	8997	3796	9060	5255	10617
Mere	27026	31957	42930	67179	90084	61032
Pere	1911	1694	1939	2810	2069	2587
Piersici	85	87	71	87	84	125
Cireșe și vișine	877	1386	1325	1398	527	1342
Caise și zarzăre	43	49	53	90	26	145
Nuci	778	1033	1281	1425	200	1703
Căpșuni	51	33	35	32	1	15
Alte fructe	220	228	208	225	76	406

11.19. PRODUCȚIA TOTALĂ DE FRUCTE
IN SECTORUL PRIVAT

- tone -

	2000	2001	2002	2003	2004	2005
Fructe - total	23092	43289	51059	81610	97584	77677
din care:						
Prune	7705	8837	3731	8995	5179	10572
Mere	11871	30054	42438	66606	89520	60811
Pere	1638	1694	1939	2810	2069	2587
Piersici	85	87	71	87	84	125
Cireșe și vișine	716	1294	1303	1346	429	1308
Caise și zarzăre	43	49	53	90	26	145
Nuci	773	1024	1281	1419	200	1703
Căpșuni	51	33	35	32	1	15
Alte fructe	202	217	208	225	76	399

11.20. SUPRAFAȚA VIILOR PE ROD ȘI PRODUCȚIA DE STRUGURI

	2000	2001	2002	2003	2004	2005
Suprafața totală - ha din care:	1648	1630	1455	1240	1249	1128
- Vii altoite pe rod	1259	1259	1154	819	962	849
- Vii hibride pe rod	389	371	301	421	287	279
Producția totală - tone din care:	6628	6492	3945	3988	4774	3649
- Vii altoite pe rod	4551	4889	2818	2278	3617	2682
- Vii hibride pe rod	2077	1603	1127	1710	1157	939
Producția medie la hectar - kg din care:	4022	3983	2711	3216	3822	3210
- Vii altoite pe rod	3615	3883	2442	2781	3760	3159
- Vii hibride pe rod	5339	4321	3744	4062	4031	3366

11.21. SUPRAFAȚA VIILOR PE ROD ȘI PRODUCȚIA DE STRUGURI
IN SECTORUL PRIVAT

	2000	2001	2002	2003	2004	2005
Suprafața totală - ha din care:	1186	1250	1175	958	1249	1128
- Vii altoite pe rod	798	879	874	537	962	849
- Vii hibride pe rod	388	371	301	421	287	279
Producția totală - tone din care:	4425	5614	3105	3670	4774	3649
- Vii altoite pe rod	2354	4011	1978	1960	3617	2682
- Vii hibride pe rod	2071	1603	1127	1710	1157	939
Producția medie la hectar - kg din care:	3731	4491	2643	3831	3822	3210
- Vii altoite pe rod	2950	4563	2263	3650	3760	3159
- Vii hibride pe rod	5338	4321	3744	4062	4031	3366

11.22. NUMĂRUL ANIMALELOR**- la sfârșitul anului -**

- capete -

	2000	2001	2002	2003	2004	2005
Bovine - total	71134	75169	81767	85369	85255	86868
din care:						
-vacii, bivolițe și juninci	47602	50610	53850	56259	58575	59075
Porcine - total	173938	161611	195069	175315	193565	194371
din care:						
- scroafe de prăsilă	13224	14003	15052	12701	13821	22162
Ovine - total	282090	274550	288113	303073	289930	295779
din care:						
- oi și mioare	231386	241446	244769	240160	230909	268275
Caprine - total	8873	10609	14962	14544	14993	15244
Cabaline - total	18031	18062	18544	19246	19231	19098
Păsări - total	1454936	1421696	1475491	1470675	1462926	1441367
din care:						
- ouătoare adulte	1205791	1207491	1257843	1184056	1057801	1008544
Albine - familii	31432	27258	29424	41328	39703	38638

Notă: Incepând cu anul 2004, efectivele de animale vor fi cele existente la 1 decembrie, conform legislației UE în domeniu.

11.23. NUMĂRUL ANIMALELOR ÎN SECTORUL PRIVAT**- la sfârșitul anului -**

- capete -

	2000	2001	2002	2003	2004	2005
Bovine - total	65614	72402	79987	84742	84687	86302
din care:						
-vacii, bivolițe și juninci	45274	49433	53046	55928	58284	58784
Porcine - total	153547	158110	192148	174251	192668	193325
din care:						
- scroafe de prăsilă	10721	13766	14815	12619	13754	22057
Ovine - total	279863	272984	287099	302631	289930	295669
din care:						
- oi și mioare	229665	240448	244003	239751	230909	268202
Caprine - total	8868	10606	14959	14544	14993	15244
Cabaline - total	17776	17884	18389	19114	19227	18978
Păsări - total	1454649	1421351	1475198	1470382	1462626	1441327
din care:						
- ouătoare adulte	1205504	1207146	1257578	1183763	1057541	1008517
Albine - familii	31425	27258	29417	41326	39703	38638

Notă: Incepând cu anul 2004, efectivele de animale vor fi cele existente la 1 decembrie, conform legislației UE în domeniu.

**11.24. NUMĂRUL ANIMALELOR CE REVIN LA 100 HECTARE TEREN
- la sfârșitul anului -**

	2000	2001	2002	2003	2004 ¹⁾	2005 ¹⁾ Total	- capete - d.c. privat
Bovine - total	17,5	18,4	20,0	20,9	20,9	22,3	29,0
din care:							
- vaci, bivolițe și juninci	11,7	12,4	13,2	13,8	14,4	15,2	19,7
Porcine - total	78,2	72,6	87,7	78,8	87,1	94,1	94,5
din care:							
- scroafe de prăsilă	5,9	6,3	6,8	5,7	6,2	10,7	10,8
	71,6	70,0	81,8	77,8	74,7	79,8	104,3
Ovine și caprine - total							
din care:							
- oi, mioare și capre	58,7	61,4	69,2	61,7	59,4	71,9	94,0

Notă: Efectivele de bovine, ovine și caprine s-au raportat la suprafața arabilă + pășune + fânețe, iar efectivul de porcine la suprafața arabilă.

¹⁾ La 1 decembrie.

11.25. PRODUCȚIA AGRICOLĂ ANIMALĂ

	2000	2001	2002	2003	2004 ¹⁾	2005
Carne (mii tone greutate în viu)	39,8	39,1	43,5	49,6	40,3	38,4
din care:						
- carne bovine	7,4	8,4	11,8	19,6	10,6	9,9
- carne porcine	21,1	19,3	19,2	23,1	19,8	20,8
- carne ovine și caprine	3,5	4,1	4,5	3,5	6,2	4,4
- carne pasăre	7,8	7,1	7,7	3,2	3,5	3,3
Lapte (mii hl)	1590,5	1684,7	1806,0	1945,8	2134,7	2113,1
din care:						
- lapte de vacă și bivoliță	1421,1	1510,7	1618,6	1751,3	1921,6	1880,6
Lână (tone fizic)	603,2	546,2	572,3	609,6	788,8	698,0
Ouă (mil. bucăți)	127,9	127,6	139,8	140,1	142,1	127,0
Miere extrasă (tone)	498,3	518,4	660,5	810,2	1198,4	1112,9

¹⁾ Începând cu anul 2004 se renunță la indicatorul “ producția agricolă de carne “, pe specii de animale. Se utilizează indicatorul “ greutatea animalelor în viu sacrificate pentru consum în exploatațiile agricole și în abatoare “.

11.26. PRODUCȚIA AGRICOLĂ ANIMALĂ ÎN SECTORUL PRIVAT

	2000	2001	2002	2003	2004 ¹⁾	2005
Carne (mii tone greutate în viu)						
din care:	36,4	38,6	43,0	49,5	40,0	38,3
- carne bovine	7,1	8,2	11,6	19,6	10,4	9,9
- carne porcine	18,0	19,1	18,9	23,0	19,6	20,7
- carne ovine și caprine	3,4	4,1	4,5	3,5	6,2	4,4
- carne pasăre	7,8	7,1	7,7	3,2	3,5	3,3
Lapte (mii hl)	1506,0	1647,2	1781,6	1935,9	2125,2	2105,1
din care:						
- lapte de vacă și bivoliță	1337,1	1473,7	1594,5	1741,5	1912,1	1872,7
Lână (tone fizic)	596,3	542,0	569,6	608,4	788,8	697,7
Ouă (mil. bucăți)	127,8	127,5	139,8	140,1	142,1	127,0
Miere extrasă (tone)	495,1	518,4	660,5	810,1	1198,4	1112,9

¹⁾ Începând cu anul 2004 se renunță la indicatorul “ producția agricolă de carne “, pe specii de animale. Se utilizează indicatorul “ greutatea animalelor în viu sacrificate pentru consum în exploatațiile agricole și în abatoare “.

11.27. FONDUL FORESTIER

- la sfârșitul anului -

- mii ha -

	2000	2001	2002	2003	2004	2005
Fondul forestier	208,4	208,5	208,4	208,3	208,3	208,6
din care:						
Suprafața pădurilor						
din aceasta:	205,6	206,0	206,0	206,0	206,0	206,3
- rășinoase	77,6	77,0	76,7	76,6	76,4	76,4
- foioase	128,0	129,0	129,3	129,4	129,6	129,9
Alte terenuri	2,8	2,5	2,4	2,3	2,3	2,3

Notă: Datele reflectă suprafețele administrate de filiala teritorială Mureș a R.A. ROMSILVA și cele administrate de sectorul privat pe teritoriul județului Mureș.

11.28. ÎMPĂDURIRI

- hectare -

	2000	2001	2002	2003	2004	2005
Împăduriri	543	621	581	579	353	541
- total, din care:						
Plantații - total, din care:	543	621	391	225	287	334
- rășinoase	362	455	190	85	79	92
- foioase	181	166	201	140	208	242
Semănături directe	-	1	4	-	-	-
- total, din care:						
- rășinoase	-	-	4	-	-	-
- foioase	-	1	-	-	-	-

Notă: Datele reflectă activitatea filialei teritoriale Mureș a Regiei Autonome ROMSILVA, inclusiv pe teritoriul județelor Alba, Cluj, Harghita și Sibiu.

11.29. SUPRAFAȚA PARCURSĂ CU TĂIERI

- hectare -

	2000	2001	2002	2003	2004	2005
Suprafața parcursă cu tăieri de regenerare, din care:	834	1431	1887	2190	3102	2820
In codru	804	1210	1590	1967	2802	2472
- tăieri succesive	296	239	417	507	350	306
- tăieri progresive	413	921	1032	1317	2346	1867
- tăieri grădinarite	46	-	-	60	39	191
- tăieri rase	49	50	141	83	67	108
In crâng	2	8	24	26	34	65
Tăieri de substituiri, refaceri ale arboretelor slab productive și degradate	27	38	32	54	30	71
Tăieri de conservare	1	175	241	143	236	212
Operațiuni de igienă și curățire a pădurilor	12636	14606	12084	16561	13635	12784
Tăieri de îngrijire a pădurilor tinere	7668	6863	6565	6766	7233	6166
Tăieri de produse accidentale	14497	14881	13530	8116	9674	14409

Notă: Datele reflectă activitatea filialei teritoriale Mureș a Regiei Autonome ROMSILVA, inclusiv pe teritoriul județelor Alba, Cluj, Harghita și Sibiu.

11.30. VOLUMUL DE MASĂ LEMNOASĂ PUSĂ ÎN CIRCUITUL ECONOMIC

- mii mc - volum brut -

	2000	2001	2002	2003	2004	2005
Masă lemnoasă pusă în circuitul economic, din care:	570,7	622,4	492,8	642,7	764,2	772,8
- Rășinoase	335,9	400,0	276,9	308,7	365,5	359,8
- Fag	134,0	115,2	116,5	199,0	245,5	249,4
- Stejar	20,8	24,4	24,6	35,6	50,5	52,7
- Diverse specii tari	57,6	63,2	56,1	76,8	81,0	93,0
- Diverse specii moi	22,4	19,6	18,7	22,6	21,7	17,9

Notă: Datele reflectă activitatea filialei teritoriale Mureș a Regiei Autonome ROMSILVA, inclusiv pe teritoriul județelor Alba, Cluj, Harghita și Sibiu.

CAPITOLUL 12

INDUSTRIE ȘI UTILITĂȚI PUBLICE

- ◆ Industrie
- ◆ Utilități publice

CUPRINS

INDUSTRIE

12.1. Producția fizică industrială

UTILITĂȚI PUBLICE

12.2. Rețeaua și volumul gazelor naturale distribuite

12.3. Rețeaua și volumul apei potabile distribuite

Sursa datelor

Anuarul Statistic al României - ediția 2006.

Rapoartele statistice completate de agenții economici cu activitate industrială din sectorul public, mixt, privat, cooperatist și obștesc pentru indicatorii din industrie.

Precizări metodologice

La produsele exprimate valoric, datele sunt prezentate în prețurile curente ale fiecărui an, iar începând cu anul 2005 în lei noi – RON.

Numărul localităților cu rețea de distribuție a gazelor naturale și a apei potabile conțin municipii, orașe, comune și sate până în anul 2001, iar începând cu anul 2002 conțin municipii, orașe și comune.

12.1. PRODUCȚIA FIZICĂ INDUSTRIALĂ

Denumire indicator	U.M.	2000	2001	2002	2003	2004	2005
INDUSTRIA EXTRACTIVĂ							
- Gaz metan extras	mil m ³	5047	5213	-	4361	4026	3936
INDUSTRIA PRELUCRĂTOARE							
Alimentară, băuturi și tutun							
- Carne (inclusiv organe)	tone	3049	3096	3263	2799	2727	3992
- Preparate din carne	tone	1930	2305	2679	2155	2343	3018
- Legume și fructe conservate	tone	317	264	217	64	-	-
- Lapte de consum	mii hl	44	116	180	214	233	242
- Unt	tone	318	292	5	11	109	412
- Brânzeturi	tone	631	6057	9847	11915	12959	17137
- Zahăr rafinat (inclusiv din zahăr brut - import)	mii tone	25	26	20	23	21	16
- Produse zaharoase (inclusiv dulceață)	tone	71	173	202	480	121	1283
- Bere	mii hl	736	705	1004	1227	1017	1093
Textilă, confecții și încălțăminte							
- Fire din lână și tip lână	tone	-	160	-	-	-	-
- Țesături bumbac și tip bumbac (inclusiv textile tricotate)	mii m ²	815	522	622	247	-	-
- Țesături lână și tip lână (inclusiv textile tricotate)	mii m ²	-	101	-	-	-	3
- Tricotaje din fire de lână și tip lână	mii buc	-	194	177	273	307	-
- Încălțăminte	mii per	1439	1591	1900	1658	1659	1551
Prelucrarea lemnului, celuloză și hârtie							
- Chereștea	m ³	47972	114387	95615	87511	75568	35907
- Placaje din lemn	m ³ ef.	528	2959	12246	4832	9759	12980
- Plăci din așchii de lemn	tone	47972	114387	95615	87511	75568	35907
Chimie și fibre sintetice și artificiale							
- Ingrășăminte chimice (100 % substanță activă)	mii tone	376	390	341	469	553	563
- Antidăunători (100 % substanță activă)	tone	476	529	717	268	162	264
- Medicamente	mil lei *)	274612	204121	286591	271086	372184	65731*)

- continuare -

Denumire indicator	U.M.	1999	2000	2001	2002	2003	2004
<i>Prelucrarea cauciucului și maselor plastice</i>							
- Anvelope	mii buc	227	261	181	106	84	105
<i>Produse din minerale nemetalice</i>							
- Geamuri trase (echivalent 2 mm grosime)	mii m ²	8130	6707	9801	9926	9000	4036
- Sticlărie (inclusiv fiole)	mii tone	35	39	37	26	26	17
- Cărămizi, blocuri ceramice din argilă (echivalent normal)	mil buc	79	-	-	-	-	-
- Țigle, coame și olane din argilă	mil buc	19	18	23	21	23	22
- Var	mii tone	64	64	70	64	81	43
- Prefabricate din beton armat	m ³	153	1070	473	1032	1110	-
<i>Metalurgie</i>							
- Oțel brut	tone	605	383	429	373	330	50
<i>Mobilier</i>							
- Mobilier	mil lei ^{*)}	816030	1192345	1954457	2472320	2611327	252265 ^{*)}
<i>ENERGIE ELECTRICĂ ȘI TERMICĂ, GAZE ȘI APĂ</i>							
<i>Energie electrică (la bornele generatoarelor electrice)</i>	mil. KWH	2319,1	2737,3	2917,2	2764,8	2261,2	1528,1
- Energie electrică produsă în termocentrale	mil. KWH	2318,7	2736,8	2916,8	2764,6	2260,9	1527,8
- Energie electrică produsă în hidrocentrale	mil. KWH	0,4	0,5	0,4	0,2	0,3	0,3

^{*)} Prețuri curente. Începând cu anul 2005 – MII RON.

Notă: Datele pentru anii 2001 – 2003 au fost recalculat, conform nomenclatorului PRODROM pentru unități cu peste 20 de salariați.

12.2. REȚEAUA ȘI VOLUMUL GAZELOR NATURALE DISTRIBUITE

	2000	2001	2002	2003	2004	2005
Numărul localităților în care se distribuie gaze naturale (la sfârșitul anului)	251	254	75	76	82	82
din care:						
- municipii și orașe	7	7	7	10	11	11
Lungimea simplă a conductelor de distribuție (la sfârșitul anului) - km	2843,7	2727,5	2738,6	2872,1	2954,3	3251,5
Gaze naturale distribuite - total						
- mil. m ³	806,5	1157,7	521,8	494,3	1299,4	1124,4
din care: - pentru uz casnic	298,5	284,3	227,3	239,8	164,7	175,8

12.3. REȚEAUA ȘI VOLUMUL APEI POTABILE DISTRIBUITE

	2000	2001	2002	2003	2004	2005
Numărul localităților alimentate cu apă (la sfârșitul anului)	72	77	57	59	61	63
din care:						
- municipii și orașe	7	7	7	10	11	11
Lungimea simplă a rețelei de apă potabilă (la sfârșitul anului) - km	814,9	884,0	910,3	983,1	1117,1	1192,3
din care:						
- municipii și orașe	605,4	610,3	616,3	647,9	706,1	719,6
Apă potabilă distribuită - total						
- mii. m ³	31406	26694	23844	23692	24878	23434
din care: - pentru uz casnic	17939	15211	12913	13011	13564	12488

CAPITOLUL 13

TRANSPORTURI - COMUNICAȚII

- ◆ Transporturi
- ◆ Poștă și telecomunicații

CUPRINS

TRANSPORTURI

- 13. 1. Autovehicule înscrise în circulație
- 13. 2. Linii de cale ferată în exploatare
- 13. 3. Drumuri publice
- 13. 4. Străzi orășenești
- 13. 5. Transportul urban de călători

POȘTĂ ȘI TELECOMUNICAȚII

- 13. 6. Numărul unităților de poștă și telecomunicații
- 13. 7. Prestații de poștă
- 13. 8. Prestații de telefonie
- 13. 9. Prestații de telegrafie

Sursa datelor

Anuarul Statistic al României - ediția 2006.

Rapoarte statistice completate de regii autonome și societăți comerciale.

Pentru numărul autovehiculelor înscrise în circulație - Direcția Generală de Evidență Informatizată a Persoanei (D.G.E.I.P.) din cadrul Ministerului Administrației și Internelor.

Precizări metodologice

Lungimea liniei ferate în exploatare include liniile deschise traficului de mărfuri și călători, pe care transporturile respective se fac pe bază de legitimații de călătorie sau scrisori de trăsură.

Indicatorii privind activitatea de poștă și telecomunicații se referă numai la serviciile efectuate de unitățile de poștă și telecomunicații.

Corespondența expediată se referă la întreaga corespondență cu plată, simplă și recomandată, internă și externă. Stabilirea cantității se face prin numărarea totală, selectivă sau prin cântărire.

Mandatele cuprind pe cele poștale și telegrafice prezentate cu plată, inclusiv mandatele de pensii.

Mesageriile se referă la coletele, scrisorile cu valoare declarată, casetele, gențile colectoare, etc.

Convorbirile telefonice interurbane manuale cuprind toate convorbirile telefonice interurbane de plecare, inclusiv cele de la cabinele telefonice.

Convorbirile telefonice automate reprezintă numărul total de impulsuri înregistrate la contoarele tuturor posturilor telefonice automate, inclusiv ale posturilor publice automate.

În numărul abonaților telefonici sunt cuprinse persoanele fizice și juridice, inclusiv faxurile.

13. 1. NUMĂRUL VEHICULELOR INSCRISE IN CIRCULAȚIE
- la sfârșitul anului -

	2002	2003	2004	2005
Vehicule pentru transportul mărfurilor - total	9881	9904	10150	10642
- autoutilitare	6890	7160	7331	7867
- autovehicule specializate	2267	1962	2012	1987
Tractoare rutiere	5805	7032	5824	5341
Autovehicule speciale	1936	1891	1629	1505
Vehicule pentru transportul călătorilor - total	77943	82089	85334	86907
- autobuze	649	650	615	565
- microbuze	756	804	744	671
- autoturisme	76538	80635	83975	85671
din care:				
-persoane fizice	64486	69113	74585	75381
Motociclete	7279	7218	7163	6453
din care:				
- persoane fizice	7018	7000	6944	1865
Motorete	3639	3484	3267	2950
din care:				
- persoane fizice	3432	3345	3199	800

13. 2. LINII DE CALE FERATĂ IN EXPLOATARE
- la sfârșitul anului -

	- km -					
	2000	2001	2002	2003	2004	2005
LUNGIMEA CĂILOR FERATE - TOTAL	325	325	325	344	347	305
din care:						
- Electrificate	86	86	86	86	86	99
din total:						
- Linie normală ¹⁾	325	325	325	322	324	282
DENSITATEA REȚELEI FERROVIARE PE 1000 KM²	48,4	48,4	48,4	51,2	51,7	45,4

¹⁾ Linie la care distanța dintre șine este de 1435 mm.

