



*INSTITUTUL NAȚIONAL DE STATISTICĂ
DIRECȚIA JUDEȚEANĂ DE STATISTICĂ MUREȘ*

ANUARUL STATISTIC AL JUDEȚULUI MUREȘ

- ediția 2004 -

DIRECȚIA JUDEȚEANĂ DE STATISTICĂ MUREȘ
540064 Târgu Mureș, str. Bolyai, nr.18, Mureș
tel. 0265-261819, fax 0265-260760,
mail:tele@mures.insse.ro, http://www.mures.insse.ro

© INS 2005

○ **Reproducerea** conținutului acestei publicații, integrală sau parțială, în forma originală sau modificată, precum și stocarea într-un sistem de regăsire sau transmiterea sub orice formă și prin orice mijloace sunt interzise fără autorizarea scrisă a Institutului Național de Statistică.

○ **Utilizarea** conținutului acestei publicații, cu titlu explicativ sau justificativ, în articole, studii, cărți este autorizată numai cu indicarea clară și precisă a sursei.

SINTEZA CUPRINSULUI

	<u>pag.</u>
1. GEOGRAFIA ȘI MEDIUL ÎNCONJURĂTOR _____	3
♦ Geografia și organizarea administrativ-teritorială _____	6
♦ Meteorologia _____	8
♦ Mediul înconjurător _____	12
2. POPULAȚIA _____	15
♦ Numărul și structura demografică a populației _____	22
♦ Mișcarea naturală a populației _____	32
♦ Mișcarea migratorie a populației _____	46
3. FORȚA DE MUNCĂ _____	51
4. VENITURILE POPULAȚIEI _____	75
♦ Veniturile populației _____	78
5. PROTECȚIA SOCIALĂ _____	89
♦ Protecția socială a șomerilor _____	92
♦ Asigurări sociale _____	92
♦ Asistență socială _____	93
6. SĂNĂTATE _____	95
7. ÎNVĂȚĂMÂNT _____	103
8. CULTURĂ – SPORT _____	115
9. LOCUINȚE _____	121
10. REZULTATE ȘI PERFORMANȚE ALE ÎNTRERINDERILOR _____	127
11. AGRICULTURA ȘI SILVICULTURA _____	137
♦ Agricultură _____	142
♦ Silvicultură _____	157
12. INDUSTRIE ȘI GOSPODĂRIE COMUNALĂ _____	159
♦ Industrie _____	161
♦ Gospodărie comunală _____	163

	pag.
13. TRANSPORTURI – COMUNICAȚII _____	165
♦ Transporturi _____	167
♦ Postă și telecomunicații _____	169
14. TURISM _____	171
15. JUSTIȚIE _____	177
16. FINANȚE _____	181
17. TERITORIAL _____	185
18. PONDEREA ȘI LOCUL JUDEȚULUI IN ECONOMIA NAȚIONALĂ ____	205
 PRESCURTĂRI ȘI SIMBOLURI FOLOSITE _____	 208

CAPITOLUL 1

GEOGRAFIA ȘI MEDIUL ÎNCONJURĂTOR

- ◆ Geografia și organizarea administrativ teritorială
- ◆ Meteorologia
- ◆ Mediul înconjurător

CUPRINS

pag.

GEOGRAFIA SI ORGANIZAREA ADMINISTRATIV-TERITORIALĂ

1. 1. Poziția geografică a județului Mureș _____	6
1. 2. Lungimea hotarelor _____	6
1. 3. Lungimea principalelor cursuri de apă _____	6
1. 4. Principalele lacuri _____	7
1. 5. Principalele altitudini muntoase _____	7
1. 6. Altitudinea medie a principalelor localități _____	7
1. 7. Organizarea administrativă a teritoriului _____	7

METEOROLOGIA

1. 8. Temperatura aerului - media lunară și anuală _____	8
1. 9. Temperatura aerului - minima absolută lunară și anuală _____	9
1.10. Temperatura aerului - maxima absolută lunară și anuală _____	10
1.11. Precipitațiile atmosferice - cantitatea lunară și anuală _____	11

MEDIUL INCONJURĂTOR

1.12. Fondul funciar după modul de folosință _____	12
1.13. Calitatea apelor de suprafață în anul 2003 _____	13

Sursa datelor

Anuarul Statistic al României - ediția 2004.
Datele Agenției Județene de Supraveghere și Protecție a Mediului ,
Centrului Județean de Medicină Preventivă și Filialei Județene a R.A.ROMSILVA.

Precizări metodologice

Prin stație meteorologică definim punctul de pe suprafața terestră unde se efectuează observații și măsurători asupra tuturor elementelor și fenomenelor meteorologice , conform programului stabilit .

Programul climatologic reprezintă complexul observațiilor și măsurătorilor meteorologice ce se execută la stații , după timpul solar mediu local , atât la termenele fixe cât și continuu în 24 de ore . Termenele climatologice fixe sunt 1 , 7 , 13 , 19 , timp solar mediu local .

Observațiile asupra temperaturii aerului constau din măsurarea temperaturii aerului la termenele de observații și din determinarea valorilor maxime și minime ale acesteia , în intervalele de timp dintre termenele de observații climatologice .

Cantitățile de apă se măsoară zilnic , la termenele climatologice și se exprimă prin grosimea stratului de apă căzută , în mm (1mm=1l/mp) .

Noțiunea de mediu este restrânsă la noțiunea de mediu natural .

Fondul funciar cuprinde totalitatea terenurilor (inclusiv suprafețele ocupate cu ape) indiferent de destinație de titlul pe baza căruia sunt obținute sau de domeniul public sau privat din care fac parte . Incepând cu anul 1990 , datele privind suprafața totală a județului sunt modificate conform măsurătorilor efectuate de Ministerul Agriculturii și Alimentației prin organul său de specialitate - Direcția Generală de Fond Funciar , Cadastru și Geodezie , în colaborare cu Direcția Topografică Militară .

Evaluarea calității apelor de suprafață constă în măsurarea parametrilor fizico-chimici, stabilindu-se până la ce nivel sunt respectate normele standard . In fiecare punct de măsurare apa este analizată după conținutul în materii organice , toxice și în diverși germeni . Potrivit standardelor se disting patru categorii de calitate : I , II , III și apa care depășește limitele categoriei III, având la bază domeniul de utilizare, astfel :

- categoria de calitate I reprezintă apa utilizată la alimentarea centralizată cu apă potabilă , alimentarea centralizată a unităților de creștere a animalelor , alimentarea centralizată a unităților din industria alimentară , precum și a altor activități care necesită apă de calitate a celei potabile ;

- categoria de calitate II reprezintă apa utilizată pentru reproducerea și dezvoltarea fondului piscicol natural din apele de șes , alimentarea cu apă a amenajărilor piscicole , a unor procese tehnologice industriale , precum și a altor activități care necesită apă de categoria II de calitate;

- categoria de calitate III reprezintă apa utilizată pentru alimentarea sistemelor de irigații , a hidrocentralelor , a instalațiilor pentru răcirea agregatelor , alimentarea stațiilor de spălare precum și alte activități care necesită apă de categoria III;

- apă care depășește limitele categoriei III reprezintă apa inaptă pentru o mare parte din folosințe , care constituie o amenințare pentru sănătatea publică și mediul natural .

1.1. POZIȚIA GEOGRAFICĂ a județului Mureș

	Punctul extern (localitatea)	Longitudinea estică ^{*)}	Latitudinea nordică
Nord	Satul Gălăoaia	24°55'	47°00'
Sud	Satul Apold	24°50'	46°09'
Est	Satul Ciobotani	25°14'	46°50'
Vest	Satul Giurgiș	23°55'	46°30'

*) După Greenwich

1.2. LUNGIMEA HOTARELOR

Județe vecine	Localități limite de hotar	Lungimea în km (terestră)
ALBA	Hădăreni - Cornești	45
BRAȘOV	Apold - Archita	26
BISTRIȚA-NĂȘĂUD	Sărmășel Gară - Andreneasa	116
CLUJ	Hădăreni - Sărmășel Gară	67
HARGHITA	Archita - Neagra	159
SIBIU	Cornești - Apold	98
SUCEAVA	Andreneasa - Neagra	16

1.3. LUNGIMEA PRINCIPALELOR CURSURI DE APĂ

- km -

Denumirea cursului de apă	Lungimea cursului de apă		
	Pe teritoriul județului	Pe teritoriul României	Totală
Mureș	187	761	803
Târnava Mare	43	246	246
Târnava Mică	115	196	196
Niraj	78	78	78
Gurghiu	55	55	55

1.4. PRINCIPALELE LACURI

Felul lacului	Tipul genetic	Localitatea	Suprafața lacului - ha -
Iaz piscicol	artificial	Zau de Câmpie	133
Iaz piscicol	artificial	Văleni	53
Iaz piscicol	artificial	Șăulia	48
Eleșteu piscicol	artificial	Iernut	122
Eleșteu piscicol	artificial	Tăureni	53
Lac cu apă dulce	natural	Fărăgău	38
Lac cu apă sărată - URSU	natural	Sovata - Băi	5

1.5. PRINCIPALELE ALTITUDINI MUNTOASE

Denumirea vârfului	Denumirea masivului muntos	Altitudinea vârfului - m -
Pietrosu	Căliman	2100
Răchitiș	Căliman	2022
Bistricioru	Căliman	1990
Saca	Gurghiului	1777
Tătarca	Gurghiului	1688
Fanacelu	Gurghiului	1684
Bătrâna	Gurghiului	1634
Crucii	Gurghiului	1515

1.6. ALTITUDINEA MEDIE A PRINCIPALELOR LOCALITĂȚI

	Altitudinea medie - m -
Municipiul Târgu Mureș	330
Municipiul Sighișoara	375
Municipiul Reghin	371
Orașul Iernut	282
Orașul Luduș	276
Orașul Sovata	460
Orașul Târnăveni	299

1.7. ORGANIZAREA ADMINISTRATIVĂ A TERITORIULUI - la 31.12.2003 -

	Număr orașe	din care: municipii	Număr comune	Număr sate
Județul Mureș	10	4	88	466

1.8. TEMPERATURA AERULUI

Media lunară și anuală

- Stația de observare Târgu Mureș -

- °C -

Media lunară	Anii de observație					
	1998	1999	2000	2001	2002	2003
Ianuarie	0,1	-1,8	-6,7	-0,4	-3,6	-3,1
Februarie	0,9	-1,3	-1,1	0,4	2,6	-7,0
Martie	1,8	4,6	3,9	7,1	6,1	2,0
Aprilie	11,7	10,9	12,9	10,5	10,3	8,6
Mai	14,4	14,3	16,8	15,5	17,7	19,3
Iunie	18,8	20,0	19,4	17,3	19,4	20,6
Iulie	20,1	21,8	19,9	21,0	22,3	20,1
August	19,3	19,8	20,8	21,2	19,3	20,8
Septembrie	14,0	16,8	14,1	14,6	14,6	14,1
Octombrie	10,4	9,8	9,7	11,2	9,9	7,6
Noiembrie	1,6	2,6	6,7	2,3	5,2	4,7
Decembrie	-6,3	-1,6	0,4	-7,5	-2,8	-2,3
Media anuală	8,9	9,7	9,7	9,4	10,1	8,8
Aplitudinea anuală	26,4	23,6	27,5	28,7	25,9	27,8

TEMPERATURA AERULUI

- maxima absolută, minima absolută și media lunară -
în anul 2003



1.9. TEMPERATURA AERULUI
Minima absolută lunară și anuală
 - Stația de observare Târgu Mureș -

- °C -

Minima lunară absolută	1998	Ziua temp. minime	1999	Ziua temp. minime	2000	Ziua temp. minime	2001	Ziua temp. minime	2002	Ziua temp. minime	2003	Ziua temp. minime
Ianuarie	-10,5	28	-17,8	1	-23,5	26	-12,7	21	-18,6	5	-21,5	13
Februarie	-14,8	2	-15,2	29	-11,7	23	-15,1	28	-6,7	16	-19,9	18
Martie	-8,3	16	-6,4	20	-8,0	1	-5,5	7	-5,4	13	-13,8	1
Aprilie	-2,5	1	-0,4	4	-3,7	10	-3,7	2	-2,8	9	-3,9	10
Mai	3,4	23	0,6	7	0,4	4	2,2	14	4,8	1	3,9	5
Iunie	7,2	21	10,6	23	3,0	19	7,2	8	6,9	5	7,6	18
Iulie	9,7	9	10,3	19	9,4	1	11,6	19	11,5	1	11,0	10
August	7,0	27	6,8	27	7,9	2	6,4	31	8,6	22	6,5	12
Septembrie	6,2	24	5,2	6	1,3	28	3,9	14	3,5	13	1,4	4
Octombrie	-1,2	23	-2,2	18	-5,4	22	-5,0	27	-1,9	30	-5,7	29
Noiembrie	-9,5	23	-6,3	26	-4,8	13	-8,3	18	-3,2	11	-4,3	14
Decembrie	-23,4	25	-19,3	23	-14,4	24	-24,5	25	-23,5	27	-13,5	27
Minima absolută anuală	-23,4	25 dec.	-19,3	23 dec.	-23,5	26 ian.	-24,5	25 dec.	-23,5	27 dec.	-21,5	13 ian.

1.10. TEMPERATURA AERULUI

Maxima absolută lunară și anuală

- Stația de observare Târgu Mureș -

- °C -

Maxima lunară absolută	1998	Ziua temp. maxime	1999	Ziua temp. maxime	2000	Ziua temp. maxime	2001	Ziua temp. maxime	2002	Ziua temp. maxime	2003	Ziua temp. maxime
Ianuarie	9,7	2	9,4	12	4,6	30	16,5	8	12,2	29	9,2	3
Februarie	18,5	22	10,9	28	8,5	1	16,6	9	15,5	27	8,2	5
Martie	17,0	4	20,4	26	20,7	29	26,6	25	20,3	15	19,4	29
Aprilie	27,6	6	24,5	16	26,7	30	25,7	30	23,0	21	27,4	30
Mai	27,1	12	28,4	31	30,1	28	28,4	18	30,5	26	32,8	11
Iunie	30,7	8	31,1	12	34,4	23	34,0	11	34,0	24	32,4	9
Iulie	33,2	23	33,3	7	36,0	4	34,0	17	34,7	16	35,1	2
August	34,2	3	34,0	10	36,8	22	35,0	10	30,1	1	34,8	29
Septembrie	29,0	12	30,5	27	28,2	14	28,2	24	28,4	6	30,8	23
Octombrie	23,6	26	28,0	1	27,5	4	27,5	3	23,7	17	24,9	3
Noiembrie	17,0	3	15,2	7	22,0	1	19,3	9	18,9	15	24,5	2
Decembrie	6,7	5	11,6	4	13,5	29	5,7	30	14,0	5	12,3	1
Maxima absolută anuală	34,2	3 august	34,0	10 august	36,8	22 august	35	10 august	34,7	16 iulie	35,1	2 iulie

1.11. PRECIPITAȚILE ATMOSFERICE
Cantitatea lunară și anuală -Bazinul Mureșului
 - Stația de observare Târgu Mureș -

- mm -

Cantitatea medie lunară	Anii de observație					
	1998	1999	2000	2001	2002	2003
Ianuarie	20,8	18,2	14,7	32,2	8,1	55,7
Februarie	10,9	58,5	12,4	20,7	12,1	18,5
Martie	34,2	14,1	37,6	37,7	17,0	15,5
Aprilie	45,7	84,7	22,1	84,4	14,6	32,5
Mai	82,0	87,4	49,4	70,8	39,9	26,0
Iunie	197,9	89,2	40,6	102,2	143,4	30,8
Iulie	119,0	99,1	128,4	79,6	53,2	105,0
August	50,7	30,1	15,2	57,7	118,2	27,2
Septembrie	62,6	25,1	47,2	127,3	81,3	42,2
Octombrie	83,4	45,4	3,9	35,9	38,6	74,0
Noiembrie	45,7	24,0	4,8	72,2	46,1	29,5
Decembrie	9,9	86,1	32,4	19,2	22,8	24,2
Anual	762,8	661,9	408,7	739,9	595,3	481,1

1.12. FONDUL FUNCJAR DUPĂ MODUL DE FOLOSINȚĂ
- la sfârșitul anului -

- ha -

	1998	1999	2000	2001	2002	2003
Suprafața totală a fondului funciar din care:	671388	671388	671388	671388	671388	671388
- suprafața agricolă	409789	414827	414809	414809	414764	414743
- suprafața ocupată cu păduri și alte terenuri cu vegetație forestieră	216176	214655	205701	208308	208357	208423
- suprafața ocupată cu construcții	17080	16402	16440	16440	16440	16461
- suprafața ocupată cu drumuri și căi ferate	11017	11108	11088	11088	11088	11040
- suprafața ocupată cu ape și bălți	6334	6215	6215	6216	6216	6216
- alte suprafețe	10992	8181	17135	14527	14523	14505
în procente față de total						
Suprafața totală a fondului funciar din care:	100,0	100,0	100,0	100,0	100,0	100,0
- suprafața agricolă	61,0	61,8	61,8	61,8	61,8	61,8
- suprafața ocupată cu păduri și alte terenuri cu vegetație forestieră	32,2	32,0	30,6	31,0	31,0	31,0
- suprafața ocupată cu construcții	2,5	2,4	2,4	2,4	2,4	2,5
- suprafața ocupată cu drumuri și căi ferate	1,6	1,7	1,7	1,7	1,7	1,6
- suprafața ocupată cu ape și bălți	0,9	0,9	0,9	0,9	0,9	0,9
- alte suprafețe	1,6	1,2	2,6	2,2	2,2	2,2

**Structura fondului funciar
în anul 2003**

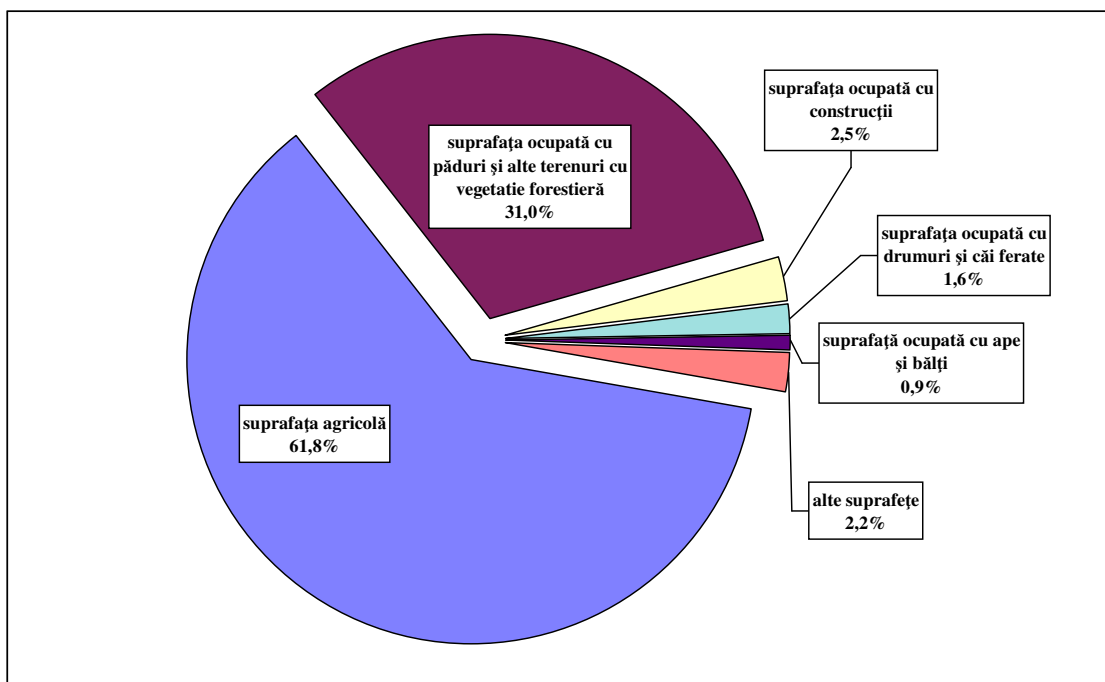

**1.13. CALITATEA APELOR DE SUPRAFAȚĂ
în anul 2003**

- km -

Bazinul hidrografic	Total lungime pe râu supravegheat	din care categoria:			
		I	II	III	peste limita categoriei III
MUREȘ	2434	979	1152	139	164

CAPITOLUL 2

POPULAȚIA

- ◆ Numărul și structura demografică a populației
- ◆ Mișcarea naturală a populației
- ◆ Mișcarea migratorie a populației

CUPRINS

pag.

NUMĂRUL ȘI STRUCTURA DEMOGRAFICĂ A POPULAȚIEI

2. 1. Populația pe sexe _____	22
2. 2. Populația pe medii _____	23
2. 3. Populația pe medii, sexe și vârste la 1 iulie 2003 _____	24
2. 4. Numărul și densitatea populației la recensăminte _____	30
2. 5. Populația pe naționalități - la recensământul din 18 martie 2002 _____	30
2. 6. Populația pe religii la - recensământul din 18 martie 2002 _____	31

MIȘCAREA NATURALĂ A POPULAȚIEI

2. 7. Mișcarea naturală a populației - date absolute _____	32
2. 8. Mișcarea naturală a populației -proporții la 1000 locuitori _____	33
2. 9. Născuții-vii după grupa de vârstă a părinților _____	34
2.10. Născuții-vii după rangul născutului viu și grupa de vârstă a mamei _____	36
2.11. Fertilitatea feminină pe grupe de vârstă _____	38
2.12. Decedați după grupa de vârstă și sexe _____	39
2.13. Decedați sub 1 an după grupa de vârstă _____	40
2.14. Decese pe cauze _____	41
2.15. Căsătoriile după grupa de vârstă a soților _____	42
2.16. Căsătoriile după starea civilă a soților înainte de căsătorie _____	44
2.17. Divorțuri după cauza desfacerii căsătoriei _____	45
2.18. Divorțuri după durata căsătoriei _____	45
2.19. Durata medie a vieții _____	46

MIȘCAREA MIGRATORIE A POPULAȚIEI

2.20. Migrația totală determinată de schimbarea domiciliului _____	46
2.21. Balanța interjudețeană a schimbărilor de domiciliu _____	47

Sursa datelor

Anuarul Statistic al României - ediția 2004.

Recensămintele populației .

Sistemul informațional statistic demografic al Institutului Național de Statistică , pentru datele referitoare la numărul populației și structura demografică .

Buletinele statistice demografice completate de oficiile de stare civilă cu date privind evenimentele demografice: nașteri , decese , căsătorii și , respectiv , de judecării pentru divorțuri .

Buletinele statistice de schimbare a domiciliului dintr-o localitate în alta , completate de organele de poliție , pentru datele de migrație internă .

Datele Ministerului de Interne referitoare la migrația externă .

Precizări metodologice

Numărul populației pentru anii intercensitari s-a determinat pe baza datelor de la recensăminte și a datelor referitoare la mișcarea naturală și mișcarea migratorie , dintre momentul recensământului și anul de referință.

Repartizarea populației pe medii s-a făcut astfel :

-pentru anii 1930 și 1948 , în mediul urban sunt cuprinse datele referitoare la municipii , orașe și comune suburbane ;

-pentru anul 1956 și anii următori , până în anul 1966 , în mediul urban sunt cuprinse datele referitoare la municipii , orașe și localitățile asimilate urbanului ;

-pentru anii 1966 și 1967 , în mediul urban sunt cuprinse datele referitoare la municipii , orașe și comunele asimilate urbanului ;

-începând cu anul 1968 în mediul urban sunt cuprinse numai datele referitoare la municipii și orașe .

Vârsta este exprimată în ani împliniți (de exemplu ; o persoană având vârsta de 24 ani și 11 luni este considerată ca având vârsta de 24 ani) .

Cifrele cu privire la populație se referă la populația stabilă .

Populația stabilă a unei localități la 1 iulie 2003 cuprinde :

-persoanele care la data de 1 iulie 2003 aveau domiciliul permanent în localitatea respectivă ;

-persoanele care la data de 1 iulie 2003 aveau reședința temporară în localitatea respectivă .

Populația stabilă a unei localități nu cuprinde persoanele care la 1 iulie 2003 aveau reședința temporară în altă localitate .

Definițiile evenimentelor demografice , sunt în concordanță cu recomandările Organizației Națiunilor Unite :

- născut-viu - produs al concepției expulzat sau extras complet din corpul mamei , independent de durata sarcinii și care după această separare , prezintă un semn de viață (respirație , activitate cardiacă , pulsații ale cordonului ombilical sau contracții musculare dependente de voință) ;
- născut -mort - produs al concepției , extras sau expulzat complet din corpul mamei după o durată a sarcinii de cel puțin 28 săptămâni și care , după această separare , nu prezintă nici un semn de viață ;
- decedat - persoana căreia i-au dispărut definitiv toate semnele de viață , în orice moment după naștere ;
- căsătorie - uniunea dintre un bărbat și o femeie încheiată în concordanță cu legile țării , din care rezultă drepturi și obligații între cei doi soți , precum și ale acestora față de copii ;
- divorț - desfacerea unei căsătorii încheiate legal printr-o hotărâre definitivă a organelor judecătorești ;
- durata medie a vieții - numărul mediu de ani pe care l-ar avea de trăit un nou-născut , dacă ar trăi tot restul vieții în condițiile mortalității pe vârste din perioada de referință .

Ratele de natalitate , mortalitate , nupțialitate și divorțialitate s-au calculat pe baza populației legale (cu domiciliul permanent) .

Repartizarea teritorială a fenomenelor demografice s-a făcut după cum urmează : născuți-vii și născuți-morți după domiciliul mamei ; decedați după domiciliul persoanei decedate (domiciliul mamei sau al întreținătorului , pentru decedați în vârstă sub 1 an) ; căsătoriile după locul înregistrării căsătoriei ; divorțurile după ultimul domiciliu comun al soților .

Mișcarea migratorie a populației reprezintă acea formă a mobilității acestuia în spațiu, dintr-o unitate geografică în alta , care presupune , în general , schimbarea domiciliului de la locul de origine la locul de destinație .

Schimbarea domiciliului s-a înregistrat în cazul persoanelor care au făcut dovada că au o locuință asigurată în localitatea de destinație ; pe baza acesteia , organele de poliție le-au înscris mențiunea de schimbare a domiciliului în actul de identitate și în fișa de evidență a populației .

Datele asupra schimbărilor de domiciliu nu include schimbarea de domiciliu în cadrul aceleiași localități - de pe o stradă pe alta sau dintr-un sat în altul în cadrul aceleiași comune .

**POPULAȚIA PE VÂRSTE ȘI SEXE
LA RECENSĂMÂNTUL DIN 18 MARTIE 2002**

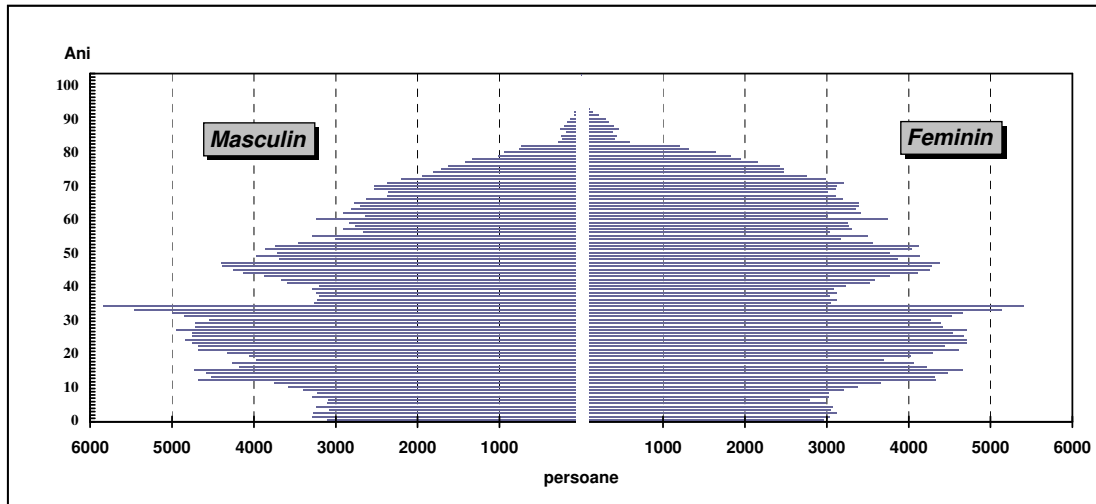

**RAPORTUL DINTRE SEXE, PE GRUPE DE VÂRSTĂ
LA RECENSĂMÂNTUL DIN 18 MARTIE 2002**

bărbați = 100

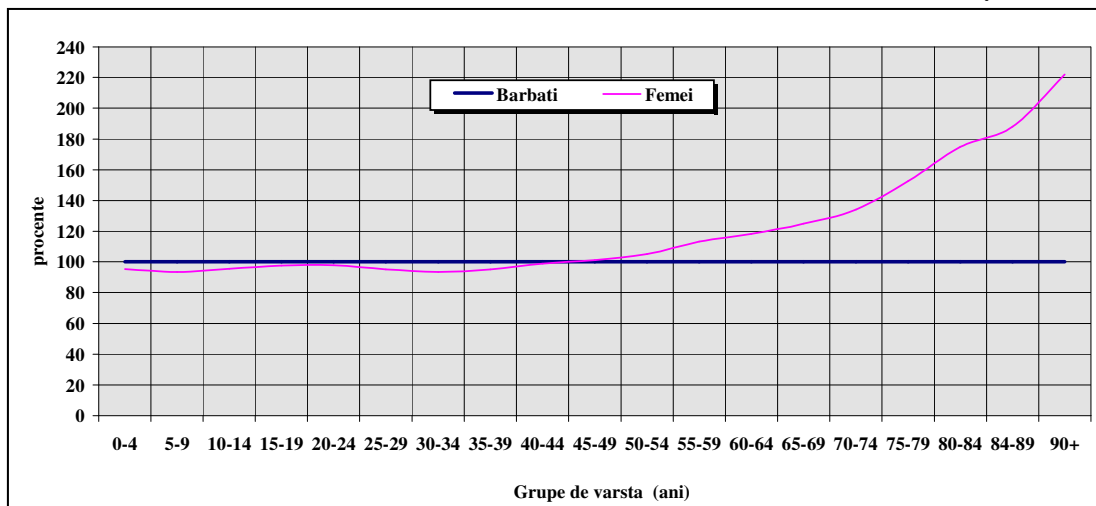

NATALITATEA, MORTALITATEA ȘI SPORUL NATURAL AL POPULAȚIEI ÎN PERIOADA 1990-2003

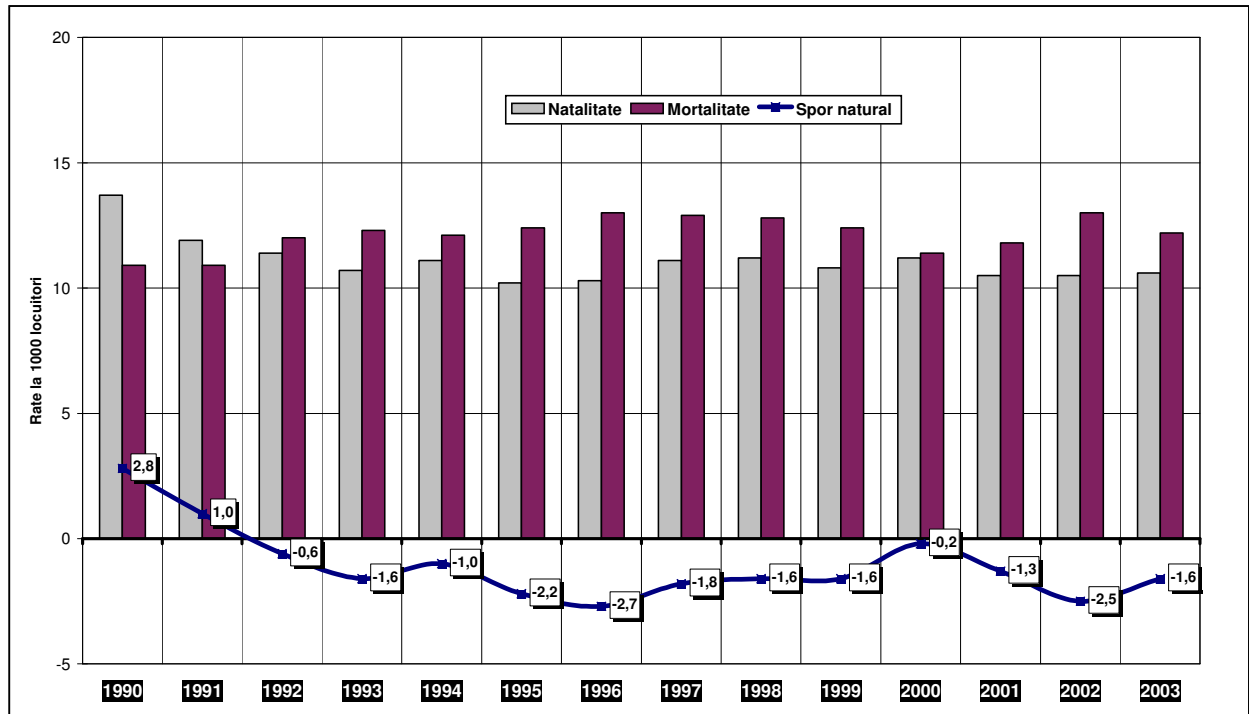

STRUCTURA POPULAȚIEI PE MEDII ȘI SEXE, LA 1 IULIE 2003

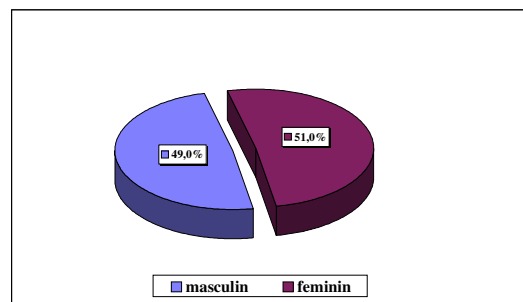
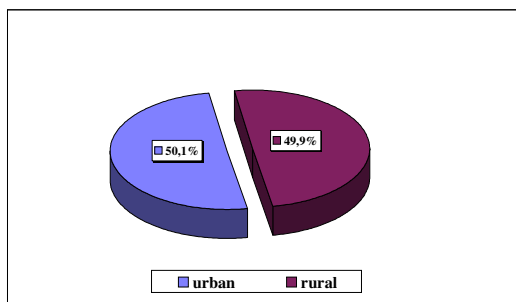

2.1. POPULAȚIA PE SEXE

	Numărul populației			Structura în procente	
	Total	Masculin	Feminin	Masculin	Feminin
29 decembrie 1930 ^{*)}	425721
25 ianuarie 1948 ^{*)}	461403
21 februarie 1956 ^{*)}	513261
15 martie 1966 ^{*)}	561598	276027	285571	49,2	50,8
1 iulie 1970	592427	292538	299889	49,4	50,6
1 iulie 1975	616531	305633	310898	49,6	50,4
5 ianuarie 1977 ^{*)}	605345	299515	305830	49,5	50,5
1 iulie 1980	607551	300851	306700	49,5	50,5
1 iulie 1981	610791	302500	308291	49,5	50,5
1 iulie 1982	612618	303410	309208	49,5	50,5
1 iulie 1983	614296	304170	310126	49,5	50,5
1 iulie 1984	614122	304195	309927	49,5	50,5
1 iulie 1985	613811	303944	309867	49,5	50,5
1 iulie 1986	614725	304263	310462	49,5	50,5
1 iulie 1987	616401	305029	311372	49,5	50,5
1 iulie 1988	618370	306183	312187	49,5	50,5
1 iulie 1989	621246	307328	313918	49,5	50,5
1 iulie 1990	621445	307614	313831	49,5	50,5
1 iulie 1991	621493	307874	313619	49,5	50,5
7 ianuarie 1992 ^{*)}	610053	301035	309018	49,3	50,7
1 iulie 1992	610584	301552	309032	49,4	50,6
1 iulie 1993	608464	300154	308310	49,3	50,7
1 iulie 1994	607355	299343	308012	49,3	50,7
1 iulie 1995	605773	298061	307712	49,2	50,8
1 iulie 1996	604263	297050	307213	49,2	50,8
1 iulie 1997	602626	295966	306660	49,1	50,9
1 iulie 1998	602721	295759	306962	49,1	50,9
1 iulie 1999	601552	295077	306475	49,1	50,9
1 iulie 2000	601558	295054	306504	49,0	51,0
1 iulie 2001	602311	295173	307138	49,0	51,0
18 martie 2002 ^{*)}	580851	284306	296545	48,9	51,1
1 iulie 2002	588359	288344	300015	49,0	51,0
1 iulie 2003	585990	287145	298845	49,0	51,0

^{*)} Recensământ

2.2. POPULAȚIA PE MEDII

	Numărul populației			Structura în procente	
	Total	Urban	Rural	Urban	Rural
29 decembrie 1930 ^{*)}	425721	67407	358314	15,8	84,2
25 ianuarie 1948 ^{*)}	461403	82511	378892	17,9	82,1
21 februarie 1956 ^{*)}	513261	139019	374242	27,1	72,9
15 martie 1966 ^{*)}	561598	183178	378420	32,6	67,4
1 iulie 1970	592427	200607	391820	33,9	66,1
1 iulie 1975	616531	225938	390593	36,6	63,4
5 ianuarie 1977 ^{*)}	605345	244720	360625	40,4	59,6
1 iulie 1980	607551	254177	353374	41,8	58,2
1 iulie 1981	610791	262962	347829	43,1	56,9
1 iulie 1982	612618	276875	335743	45,2	54,8
1 iulie 1983	614296	282898	331398	46,1	53,9
1 iulie 1984	614122	280715	333407	45,7	54,3
1 iulie 1985	613811	287487	326324	46,8	53,2
1 iulie 1986	614725	291162	323563	47,4	52,6
1 iulie 1987	616401	296962	319439	48,2	51,8
1 iulie 1988	618370	299551	318819	48,4	51,6
1 iulie 1989	621246	314284	306962	50,6	49,4
1 iulie 1990	621445	321115	300330	51,7	48,3
1 iulie 1991	621493	320555	300938	51,6	48,4
7 ianuarie 1992 ^{*)}	610053	310995	299058	51,0	49,0
1 iulie 1992	610584	313104	297480	51,3	48,7
1 iulie 1993	608464	313514	294950	51,5	48,5
1 iulie 1994	607355	313649	293706	51,6	48,4
1 iulie 1995	605773	314025	291748	51,8	48,2
1 iulie 1996	604263	312838	291425	51,8	48,2
1 iulie 1997	602626	312066	290560	51,8	48,2
1 iulie 1998	602721	310920	291801	51,6	48,4
1 iulie 1999	601552	309576	291976	51,5	48,5
1 iulie 2000	601558	308132	293426	51,2	48,8
1 iulie 2001	602311	308189	294122	51,2	48,8
18 martie 2002 ^{*)}	580851	283759	297092	48,9	51,1
1 iulie 2002	588359	290241	298118	49,3	50,7
1 iulie 2003	585990	293873	292117	50,1	49,9

^{*)} Recensământ

2.3. POPULAȚIA PE MEDII, SEXE ȘI

	Total județ			Mediu	
	Ambele sexe	Masculin	Feminin	Ambele sexe	Masculin
Total județ	585.990	287.145	298.845	293.873	141.745
0-4 ani	31.043	15.951	15.092	13.238	6.860
0	6.114	3.114	3.000	2.624	1.336
1	6.017	3.100	2.917	2.683	1.394
2	6.287	3.261	3.026	2.620	1.374
3	6.451	3.351	3.100	2.707	1.425
4	6.174	3.125	3.049	2.604	1.331
5-9 ani	31.144	16.027	15.117	13.329	6.955
5	6.471	3.271	3.200	2.678	1.373
6	6.142	3.158	2.984	2.594	1.346
7	6.040	3.153	2.887	2.606	1.384
8	6.070	3.145	2.925	2.606	1.374
9	6.421	3.300	3.121	2.845	1.478
10-14 ani	38.521	19.772	18.749	18.475	9.429
10	6.482	3.331	3.151	2.983	1.538
11	7.012	3.602	3.410	3.281	1.661
12	6.930	3.511	3.419	3.333	1.693
13	9.139	4.716	4.423	4.438	2.240
14	8.958	4.612	4.346	4.440	2.297
15-19 ani	43.441	22.007	21.434	22.472	11.371
15	8.901	4.558	4.343	4.577	2.413
16	9.620	4.797	4.823	4.820	2.405
17	8.591	4.295	4.296	4.523	2.240
18	8.516	4.284	4.232	4.495	2.246
19	7.813	4.073	3.740	4.057	2.067
20-24 ani	46.029	23.347	22.682	24.854	12.329
20	8.194	4.117	4.077	4.389	2.164
21	8.894	4.473	4.421	4.871	2.397
22	9.454	4.778	4.676	5.093	2.525
23	9.646	4.984	4.662	5.159	2.635
24	9.841	4.995	4.846	5.342	2.608
25-29 ani	48.389	24.836	23.553	25.279	12.547
25	9.693	4.888	4.805	5.113	2.503
26	9.902	5.068	4.834	5.297	2.628
27	9.524	4.955	4.569	4.981	2.519
28	9.732	4.951	4.781	5.051	2.499
29	9.538	4.974	4.564	4.837	2.398

VÂRSTE LA 1 IULIE 2003

urban	Mediu rural			
Feminin	Ambele sexe	Masculin	Feminin	
152.128	292.117	145.400	146.717	Total județ
6.378	17.805	9.091	8.714	0-4 ani
1.288	3.490	1.778	1.712	0
1.289	3.334	1.706	1.628	1
1.246	3.667	1.887	1.780	2
1.282	3.744	1.926	1.818	3
1.273	3.570	1.794	1.776	4
6.374	17.815	9.072	8.743	5-9 ani
1.305	3.793	1.898	1.895	5
1.248	3.548	1.812	1.736	6
1.222	3.434	1.769	1.665	7
1.232	3.464	1.771	1.693	8
1.367	3.576	1.822	1.754	9
9.046	20.046	10.343	9.703	10-14 ani
1.445	3.499	1.793	1.706	10
1.620	3.731	1.941	1.790	11
1.640	3.597	1.818	1.779	12
2.198	4.701	2.476	2.225	13
2.143	4.518	2.315	2.203	14
11.101	20.969	10.636	10.333	15-19 ani
2.164	4.324	2.145	2.179	15
2.415	4.800	2.392	2.408	16
2.283	4.068	2.055	2.013	17
2.249	4.021	2.038	1.983	18
1.990	3.756	2.006	1.750	19
12.525	21.175	11.018	10.157	20-24 ani
2.225	3.805	1.953	1.852	20
2.474	4.023	2.076	1.947	21
2.568	4.361	2.253	2.108	22
2.524	4.487	2.349	2.138	23
2.734	4.499	2.387	2.112	24
12.732	23.110	12.289	10.821	25-29 ani
2.610	4.580	2.385	2.195	25
2.669	4.605	2.440	2.165	26
2.462	4.543	2.436	2.107	27
2.552	4.681	2.452	2.229	28
2.439	4.701	2.576	2.125	29

	Total județ			Mediu	
	Ambele sexe	Masculin	Feminin	Ambele sexe	Masculin
30-34 ani	47.985	24.822	23.163	24.996	12.389
30	9.354	4.826	4.528	4.726	2.364
31	8.999	4.626	4.373	4.578	2.282
32	9.120	4.730	4.390	4.691	2.300
33	10.046	5.209	4.837	5.345	2.653
34	10.466	5.431	5.035	5.656	2.790
35-39 ani	38.233	19.730	18.503	21.199	10.240
35	12.051	6.243	5.808	6.717	3.312
36	7.036	3.663	3.373	3.904	1.928
37	6.343	3.242	3.101	3.416	1.631
38	6.458	3.302	3.156	3.600	1.667
39	6.345	3.280	3.065	3.562	1.702
40-44 ani	34.615	17.476	17.139	19.662	9.215
40	6.327	3.223	3.104	3.552	1.708
41	6.573	3.323	3.250	3.762	1.770
42	6.949	3.483	3.466	3.880	1.744
43	7.114	3.576	3.538	4.031	1.881
44	7.652	3.871	3.781	4.437	2.112
45-49 ani	41.701	20.812	20.889	24.411	11.719
45	8.104	4.112	3.992	4.665	2.203
46	8.415	4.176	4.239	4.895	2.331
47	8.570	4.281	4.289	5.011	2.393
48	8.950	4.493	4.457	5.281	2.600
49	7.662	3.750	3.912	4.559	2.192
50-54 ani	38.658	18.809	19.849	21.674	10.590
50	8.152	4.001	4.151	4.747	2.327
51	7.561	3.720	3.841	4.434	2.140
52	7.680	3.763	3.917	4.251	2.132
53	7.709	3.676	4.033	4.192	1.994
54	7.556	3.649	3.907	4.050	1.997
55-59 ani	30.593	14.442	16.151	15.483	7.346
55	6.106	2.946	3.160	3.246	1.609
56	6.365	3.078	3.287	3.173	1.548
57	5.980	2.807	3.173	3.030	1.427
58	5.919	2.788	3.131	2.952	1.382
59	6.223	2.823	3.400	3.082	1.380

- continuare -

urban	Mediu rural			
	Feminin	Ambele sexe	Masculin	
12.607	22.989	12.433	10.556	30-34 ani
2.362	4.628	2.462	2.166	30
2.296	4.421	2.344	2.077	31
2.391	4.429	2.430	1.999	32
2.692	4.701	2.556	2.145	33
2.866	4.810	2.641	2.169	34
10.959	17.034	9.490	7.544	35-39 ani
3.405	5.334	2.931	2.403	35
1.976	3.132	1.735	1.397	36
1.785	2.927	1.611	1.316	37
1.933	2.858	1.635	1.223	38
1.860	2.783	1.578	1.205	39
10.447	14.953	8.261	6.692	40-44 ani
1.844	2.775	1.515	1.260	40
1.992	2.811	1.553	1.258	41
2.136	3.069	1.739	1.330	42
2.150	3.083	1.695	1.388	43
2.325	3.215	1.759	1.456	44
12.692	17.290	9.093	8.197	45-49 ani
2.462	3.439	1.909	1.530	45
2.564	3.520	1.845	1.675	46
2.618	3.559	1.888	1.671	47
2.681	3.669	1.893	1.776	48
2.367	3.103	1.558	1.545	49
11.084	16.984	8.219	8.765	50-54 ani
2.420	3.405	1.674	1.731	50
2.294	3.127	1.580	1.547	51
2.119	3.429	1.631	1.798	52
2.198	3.517	1.682	1.835	53
2.053	3.506	1.652	1.854	54
8.137	15.110	7.096	8.014	55-59 ani
1.637	2.860	1.337	1.523	55
1.625	3.192	1.530	1.662	56
1.603	2.950	1.380	1.570	57
1.570	2.967	1.406	1.561	58
1.702	3.141	1.443	1.698	59

	Total județ			Mediu	
	Ambele sexe	Masculin	Feminin	Ambele sexe	Masculin
60-64 ani	30.265	13.884	16.381	14.288	6.648
60	5.843	2.707	3.136	2.892	1.348
61	6.710	3.090	3.620	3.165	1.463
62	5.511	2.521	2.990	2.554	1.187
63	6.234	2.834	3.400	2.911	1.380
64	5.967	2.732	3.235	2.766	1.270
65-69 ani	28.044	12.288	15.756	12.121	5.373
65	5.913	2.641	3.272	2.731	1.229
66	5.992	2.623	3.369	2.660	1.152
67	5.743	2.565	3.178	2.396	1.088
68	5.227	2.258	2.969	2.237	975
69	5.169	2.201	2.968	2.097	929
70-74 ani	25.670	10.964	14.706	10.210	4.308
70	5.297	2.372	2.925	2.129	940
71	5.542	2.417	3.125	2.217	951
72	5.265	2.256	3.009	2.048	871
73	5.028	2.072	2.956	2.024	810
74	4.538	1.847	2.691	1.792	736
75-79 ani	18.081	7.220	10.861	6.903	2.704
75	4.007	1.631	2.376	1.605	675
76	3.884	1.587	2.297	1.496	620
77	3.853	1.542	2.311	1.403	547
78	3.280	1.274	2.006	1.247	443
79	3.057	1.186	1.871	1.152	419
80-84 ani	9.605	3.450	6.155	3.589	1.209
80	2.620	973	1.647	900	322
81	2.409	846	1.563	913	310
82	1.934	697	1.237	749	258
83	1.796	651	1.145	698	216
84	846	283	563	329	103
85 ani și peste	3.973	1.308	2.665	1.690	513

- continuare -

urban	Mediu rural			
	Feminin	Ambele sexe	Masculin	
7.640	15.977	7.236	8.741	60-64 ani
1.544	2.951	1.359	1.592	60
1.702	3.545	1.627	1.918	61
1.367	2.957	1.334	1.623	62
1.531	3.323	1.454	1.869	63
1.496	3.201	1.462	1.739	64
6.748	15.923	6.915	9.008	65-69 ani
1.502	3.182	1.412	1.770	65
1.508	3.332	1.471	1.861	66
1.308	3.347	1.477	1.870	67
1.262	2.990	1.283	1.707	68
1.168	3.072	1.272	1.800	69
5.902	15.460	6.656	8.804	70-74 ani
1.189	3.168	1.432	1.736	70
1.266	3.325	1.466	1.859	71
1.177	3.217	1.385	1.832	72
1.214	3.004	1.262	1.742	73
1.056	2.746	1.111	1.635	74
4.199	11.178	4.516	6.662	75-79 ani
930	2.402	956	1.446	75
876	2.388	967	1.421	76
856	2.450	995	1.455	77
804	2.033	831	1.202	78
733	1.905	767	1.138	79
2.380	6.016	2.241	3.775	80-84 ani
578	1.720	651	1.069	80
603	1.496	536	960	81
491	1.185	439	746	82
482	1.098	435	663	83
226	517	180	337	84
1.177	2.283	795	1.488	85 ani și peste

2.4. NUMĂRUL ȘI DENSITATEA POPULAȚIEI LA RECENSĂMINTE

	Numărul populației	Locuitori pe km ²
29 decembrie 1930	425721	63,4
25 ianuarie 1948	461403	68,7
21 februarie 1956	513261	76,4
15 martie 1966	561598	83,6
5 ianuarie 1977	605345	90,2
7 ianuarie 1992	610053	90,9
18 martie 2002	580851	86,5

2.5. POPULAȚIA PE NAȚIONALITĂȚI LA RECENSĂMÂNTUL DIN 18 MARTIE 2002

Naționalitatea	Numărul populației	Structura - % -
TOTAL	580851	100,0
Români ¹⁾	309375	53,26
Maghiari ²⁾	228275	39,30
Romi (țigani)	40425	6,96
Germani ³⁾	2045	0,35
Evrei	150	0,03
Alte naționalități	493	0,08
Naționalitate nedeclarată	88	0,02
URBAN	283759	100,0
Români ¹⁾	163274	57,54
Maghiari ²⁾	107464	37,87
Romi (țigani)	11125	3,92
Germani ³⁾	1299	0,46
Evrei	138	0,05
Alte naționalități	390	0,14
Naționalitate nedeclarată	69	0,02
RURAL	297092	100,0
Români ¹⁾	146101	49,18
Maghiari ²⁾	120811	40,66
Romi (țigani)	29300	9,86
Germani ³⁾	746	0,25
Evrei	12	0,00
Alte naționalități	103	0,03
Naționalitate nedeclarată	19	0,01

¹⁾ Inclusiv persoanele care s-au declarat Aromâni și Macedoromâni ;

²⁾ Inclusiv persoanele care s-au declarat Secui ;

³⁾ Inclusiv persoanele care s-au declarat Sași și Șvabi.

**2.6. POPULAȚIA PE RELIGII
LA RECENSĂMÂNTUL DIN 18 MARTIE 2002**

	Numărul populației	Structura - % -
TOTAL	580851	100,0
Ortodoxă	309337	53,26
Reformată	157046	27,04
Romano-catolică	55287	9,52
Unitariană	14308	2,46
Greco-catolică	13187	2,27
Adventistă de ziua a șaptea	8328	1,43
Penticostală	6995	1,20
Evanghelică de confesiune augustană	775	0,13
Mozaică	152	0,03
Altă religie	12666	2,18
Atei și fără religie	2039	0,35
Religie nedeclarată	731	0,13
URBAN	283759	100,0
Ortodoxă	156765	55,25
Reformată	66696	23,50
Romano-catolică	32888	11,59
Unitariană	6301	2,22
Greco-catolică	8077	2,85
Adventistă de ziua a șaptea	2370	0,84
Penticostală	2355	0,83
Evanghelică de confesiune augustană	419	0,15
Mozaică	142	0,05
Altă religie	6381	2,25
Atei și fără religie	1010	0,36
Religie nedeclarată	355	0,12
RURAL	297092	100,0
Ortodoxă	152572	51,36
Reformată	90350	30,41
Romano-catolică	22399	7,54
Unitariană	8007	2,69
Greco-catolică	5110	1,72
Adventistă de ziua a șaptea	5958	2,01
Penticostală	4640	1,56
Evanghelică de confesiune augustană	356	0,12
Mozaică	10	0,00
Altă religie	6285	2,12
Atei și fără religie	1029	0,35
Religie nedeclarată	376	0,13

2.7. MIȘCAREA NATURALĂ A POPULAȚIEI

Anii	DATE ABSOLUTE						
	Născuți-vii	Decedați	Spor natural	Căsătorii	Divorțuri	Născuți morți	Decedați în vârstă sub 1 an
1960	13108	5225	7883
1965	8715	4818	3897	4539	43	98	276
1966	8692	4524	4168	4911	577	121	315
1967	14311	5162	9149	4361	3 ^{*)}	211	531
1968	14816	5311	9505	4191	70	172	673
1969	13651	5593	8058	4235	146	159	562
1970	12783	5354	7429	4143	145	124	461
1971	11542	5507	6035	4119	231	109	333
1972	11893	5295	6598	4510	242	100	337
1973	11679	5744	5935	4785	348	93	336
1974	12509	5509	7000	4807	329	122	330
1975	11970	5545	6425	4898	878	109	301
1976	11701	5714	5987	5235	920	89	301
1977	11927	5808	6119	5273	573	108	287
1978	11535	5924	5611	5079	713	106	265
1979	11388	6121	5267	5123	761	89	285
1980	11115	6579	4536	4633	807	91	275
1981	10439	6096	4343	4780	770	86	238
1982	9642	5995	3647	4569	744	79	212
1983	8613	6367	2246	4107	790	57	195
1984	8944	6425	2519	4166	767	64	176
1985	9172	6971	2201	4109	820	70	193
1986	9920	6611	3309	4343	780	71	212
1987	9991	6973	3018	4227	809	69	231
1988	9855	6845	3010	4196	877	62	216
1989	9949	6776	3173	4498	794	81	192
1990	8569	6812	1757	4750	744	61	188
1991	7437	6829	608	4578	920	54	140
1992	6972	7356	-384	4360	627	37	120
1993	6547	7496	-949	3900	885	46	116
1994	6781	7363	-582	3614	925	50	120
1995	6193	7524	-1331	3855	776	45	98
1996	6274	7911	-1637	3835	815	36	103
1997	6688	7831	-1143	3752	739	40	149
1998	6755	7717	-962	3692	1000	40	134
1999	6507	7481	-974	3483	836	37	122
2000	6745	6898	-153	3390	692	41	137
2001	6349	7105	-756	3133	655	35	98
2002	6166	7621	-1455	2994	711	33	107
2003 din care:	6245	7137	-892	3103	757	33	93
- urban	2704	2879	-175	1782	534	15	35
- rural	3541	4258	-717	1321	223	18	58

^{*)} S-au modificat unele dispoziții legale referitoare la divorțuri.

2.8. MIȘCAREA NATURALĂ A POPULAȚIEI

Anii	PROPORȚII LA 1000 LOCUITORI					Decedați în vârstă sub 1 an la 1000 născuți-vii
	Născuți- vii	Decedați	Spor natural	Căsătorii	Divorțuri	
1966	15,4	8,0	7,4	8,7	1,03	36,2
1967	25,2	9,1	16,1	7,7	0,01	37,1
1968	25,6	9,2	16,4	7,2	0,12	45,4
1969	23,3	9,5	13,8	7,2	0,25	41,2
1970	21,6	9,0	12,5	7,0	0,24	36,1
1971	19,3	9,2	10,1	6,9	0,39	28,9
1972	19,8	8,8	11,0	7,5	0,40	28,3
1973	19,2	9,5	9,7	7,9	...	28,8
1974	20,4	9,0	11,4	7,9	...	26,4
1975	19,4	9,0	10,4	7,9	1,42	25,2
1976	18,9	9,2	9,7	8,4	1,48	25,7
1977	19,7	9,6	10,1	8,7	0,94	24,1
1978	18,7	9,6	9,1	8,2	1,15	23,0
1979	18,4	9,9	8,5	8,3	1,23	25,0
1980	17,9	10,6	7,3	7,5	1,30	24,7
1981	16,8	9,8	7,0	7,7	1,24	22,8
1982	15,5	9,6	5,9	7,3	1,19	22,0
1983	13,8	10,2	3,6	6,6	1,27	22,6
1984	14,3	10,3	4,0	6,7	1,23	19,7
1985	14,7	11,2	3,5	6,6	1,31	21,0
1986	15,9	10,6	5,3	7,0	1,25	21,4
1987	16,0	11,2	4,8	6,8	1,29	23,1
1988	15,7	10,9	4,8	6,7	1,40	21,9
1989	15,9	10,7	5,2	7,6	1,26	20,4
1990	13,7	10,9	2,8	7,6	1,19	21,9
1991	11,9	10,9	1,0	7,3	1,47	18,8
1992	11,4	12,0	-0,6	7,1	1,02	17,2
1993	10,7	12,3	-1,6	6,4	1,45	17,7
1994	11,1	12,1	-1,0	5,9	1,52	17,7
1995	10,2	12,4	-2,2	6,3	1,28	15,8
1996	10,3	13,0	-2,7	6,3	1,34	16,4
1997	11,1	12,9	-1,8	6,2	1,22	22,3
1998	11,2	12,8	-1,6	6,1	1,65	19,8
1999	10,8	12,4	-1,6	5,8	1,39	18,7
2000	11,2	11,4	-0,2	5,6	1,15	20,3
2001	10,5	11,8	-1,3	5,2	1,09	15,4
2002	10,5	13,0	-2,5	5,1	1,21	17,4
2003 din care:	10,6	12,2	-1,6	5,3	1,29	14,9
- urban	9,2	9,8	-0,6	6,1	1,82	12,9
- rural	12,1	14,5	-2,4	4,5	0,76	16,4

2.9. NĂSCUȚI VII DUPĂ GRUPA DE VÂRSTĂ A PĂRINȚILOR

Vârsta mamei	Născuții total	Vârsta tatălui								
		15-19 ani	20-24 ani	25-29 ani	30-34 ani	35-39 ani	40-44 ani	45-49 ani	50 ani și peste	necunoscută *)
1996										
Total	6274	196	1414	2511	958	455	206	47	20	467
sub 15 ani	28	12	5	-	1	-	-	-	-	10
15-19 ani	1106	148	485	238	29	9	4	1	-	192
20-24 ani	2542	30	790	1292	216	51	15	1	2	145
25-29 ani	1870	5	122	920	535	164	44	5	3	72
30-34 ani	461	-	10	54	154	152	57	6	3	25
35-39 ani	196	1	2	7	20	70	62	13	5	16
40-44 ani	66	-	-	-	3	9	24	19	7	4
45-49 ani	4	-	-	-	-	-	-	2	-	2
50 și peste	1	-	-	-	-	-	-	-	-	1
1997										
Total	6688	198	1439	2650	1087	503	193	68	24	526
sub 15 ani	19	5	7	1	-	-	-	-	-	6
15-19 ani	1153	159	503	249	42	9	5	1	1	184
20-24 ani	2660	32	789	1292	262	63	20	5	-	197
25-29 ani	2012	2	132	1006	569	167	37	10	-	89
30-34 ani	552	-	6	90	192	170	49	12	5	28
35-39 ani	226	-	2	10	20	84	63	21	12	14
40-44 ani	59	-	-	1	1	8	18	18	5	8
45-49 ani	7	-	-	1	1	2	1	1	1	-
50 și peste	-	-	-	-	-	-	-	-	-	-
1998										
Total	6755	198	1364	2555	1289	509	207	72	27	534
sub 15 ani	24	14	3	1	-	-	1	-	-	5
15-19 ani	1064	136	434	221	47	13	2	-	1	210
20-24 ani	2635	43	777	1269	305	53	14	4	2	168
25-29 ani	2000	5	135	957	627	148	40	8	2	78
30-34 ani	721	-	14	97	288	201	55	15	10	41
35-39 ani	238	-	1	6	21	90	75	16	5	24
40-44 ani	62	-	-	4	-	4	20	23	5	6
45-49 ani	11	-	-	-	1	-	-	6	2	2
50 și peste	-	-	-	-	-	-	-	-	-	-
1999										
Total	6507	160	1343	2355	1389	453	241	61	20	485
sub 15 ani	21	7	4	1	-	-	-	-	-	9
15-19 ani	1021	127	452	218	41	11	2	-	1	169
20-24 ani	2437	21	759	1101	315	51	16	3	3	168
25-29 ani	1974	4	121	902	676	132	43	12	4	80
30-34 ani	778	1	7	121	326	186	86	12	5	34
35-39 ani	219	-	-	12	29	67	76	17	1	17
40-44 ani	55	-	-	-	2	6	18	15	6	8
45-49 ani	2	-	-	-	-	-	-	2	-	-
50 și peste	-	-	-	-	-	-	-	-	-	-

- continuare-

Vârsta mamei	Născuții total	Vârsta tatălui								
		15-19 ani	20-24 ani	25-29 ani	30-34 ani	35-39 ani	40-44 ani	45-49 ani	50 ani și peste	necunoscută *)
2000										
Total	6745	158	1195	2327	1599	532	239	89	26	580
sub 15 ani	26	12	5	1	1	-	-	-	-	7
15-19 ani	945	113	414	205	35	6	6	-	-	166
20-24 ani	2440	30	634	1095	356	58	25	9	3	230
25-29 ani	2086	2	127	893	757	160	43	8	2	94
30-34 ani	933	-	13	125	415	221	82	19	9	49
35-39 ani	235	1	1	8	31	82	59	26	6	21
40-44 ani	75	-	1	-	3	5	23	26	4	13
45-49 ani	4	-	-	-	-	-	1	1	2	-
50 și peste	1	-	-	-	1	-	-	-	-	-
2001										
Total	6349	136	1040	2214	1550	483	246	81	36	563
sub 15 ani	24	10	1	1	-	-	-	-	-	12
15-19 ani	846	102	351	173	37	2	4	-	1	176
20-24 ani	2233	21	576	1029	328	46	18	5	4	206
25-29 ani	1962	3	96	861	739	138	30	8	2	85
30-34 ani	982	-	15	146	418	225	94	17	7	60
35-39 ani	233	-	1	4	24	69	77	29	10	19
40-44 ani	66	-	-	-	4	3	22	20	12	5
45-49 ani	3	-	-	-	-	-	1	2	-	-
50 și peste	-	-	-	-	-	-	-	-	-	-
2002										
Total	6166	121	932	2122	1617	506	220	74	22	552
sub 15 ani	24	9	7	2	-	-	-	-	-	6
15-19 ani	825	92	343	155	34	7	4	1	2	187
20-24 ani	2013	16	461	972	308	48	16	5	-	187
25-29 ani	1987	4	110	855	747	125	39	7	5	95
30-34 ani	1016	-	10	131	483	236	86	14	2	54
35-39 ani	243	-	1	6	40	86	62	25	5	18
40-44 ani	55	-	-	1	5	4	13	20	7	5
45-49 ani	3	-	-	-	-	-	-	2	1	-
50 și peste	-	-	-	-	-	-	-	-	-	-
2003										
Total	6245	150	949	2042	1552	626	195	103	32	596
sub 15 ani	26	13	6	1	-	-	-	-	-	6
15-19 ani	873	112	342	173	33	9	1	-	-	203
20-24 ani	1898	19	480	891	260	43	11	3	1	190
25-29 ani	1992	4	105	845	712	177	23	12	6	108
30-34 ani	1100	2	13	126	494	288	67	38	17	55
35-39 ani	297	-	3	6	51	103	75	26	7	26
40-44 ani	57	-	-	-	2	6	18	23	1	7
45-49 ani	2	-	-	-	-	-	-	1	-	1
50 și peste	-	-	-	-	-	-	-	-	-	-

*) Pentru tatăl nedeclarat

**2.10. NĂSCUȚI VII DUPĂ RANGUL NĂSCUTULUI-VIU
ȘI GRUPA DE VÂRSTĂ A MAMEI**

Rangul născutului -viu	Născuți- vii total	Grupa de vârstă a mamei								
		sub 15 ani	15-19 ani	20-24 ani	25-29 ani	30-34 ani	35-39 ani	40-44 ani	45-49 ani	50 ani și peste
1996										
Total	6274	28	1106	2542	1870	461	196	66	4	1
primul	3348	28	886	1554	751	91	31	6	-	1
al 2-lea	1818	-	199	698	724	145	43	9	-	-
al 3-lea	503	-	21	194	186	60	27	15	-	-
al 4-lea	221	-	-	61	82	52	20	5	1	-
al 5-lea	163	-	-	29	73	37	17	5	2	-
al 6-lea	94	-	-	4	38	28	18	6	-	-
al 7-lea	48	-	-	2	9	16	12	9	-	-
al 8-lea și peste	79	-	-	-	7	32	28	11	1	-
1997										
Total	6688	19	1153	2660	2012	552	226	59	7	-
primul	3543	19	912	1648	816	113	25	7	3	-
al 2-lea	1919	-	205	708	757	194	48	5	2	-
al 3-lea	541	-	35	193	196	75	33	9	-	-
al 4-lea	288	-	1	73	119	57	28	9	1	-
al 5-lea	154	-	-	28	61	38	22	5	-	-
al 6-lea	88	-	-	8	36	26	14	4	-	-
al 7-lea	68	-	-	1	14	25	23	5	-	-
al 8-lea și peste	87	-	-	1	13	24	33	15	1	-
1998										
Total	6755	24	1064	2635	2000	721	238	62	11	-
primul	3489	22	824	1588	809	200	40	4	2	-
al 2-lea	2004	2	199	720	761	266	49	6	1	-
al 3-lea	631	-	39	225	216	117	27	6	1	-
al 4-lea	263	-	2	69	105	54	22	9	2	-
al 5-lea	150	-	-	27	62	33	24	4	-	-
al 6-lea	86	-	-	6	28	21	22	9	-	-
al 7-lea	48	-	-	-	10	14	17	7	-	-
al 8-lea și peste	84	-	-	-	9	16	37	17	5	-
1999										
Total	6507	21	1021	2437	1974	778	219	55	2	-
primul	3363	21	783	1498	839	187	30	5	-	-
al 2-lea	1950	-	208	646	729	303	60	4	-	-
al 3-lea	573	-	27	207	199	98	34	7	1	-
al 4-lea	261	-	3	63	104	65	17	9	-	-
al 5-lea	140	-	-	18	52	48	19	3	-	-
al 6-lea	77	-	-	4	22	26	20	5	-	-
al 7-lea	64	-	-	1	19	24	14	6	-	-
al 8-lea și peste	79	-	-	-	10	27	25	16	1	-

- continuare -

Rangul născutului -viu	Născuți- vii total	Grupa de vârstă a mamei								
		sub 15 ani	15-19 ani	20-24 ani	25-29 ani	30-34 ani	35-39 ani	40-44 ani	45-49 ani	50 ani și peste
2000										
Total	6745	26	945	2440	2086	933	235	75	4	1
primul	3341	25	724	1430	856	249	49	8	-	-
al 2-lea	2013	1	195	674	748	337	53	5	-	-
al 3-lea	633	-	23	213	235	127	28	7	-	-
al 4-lea	344	-	3	96	134	83	14	14	-	-
al 5-lea	179	-	-	20	63	60	22	13	-	1
al 6-lea	97	-	-	3	34	32	20	5	3	-
al 7-lea	65	-	-	4	12	26	15	8	-	-
al 8-lea și peste	73	-	-	-	4	19	34	15	1	-
2001										
Total	6349	24	846	2233	1962	982	233	66	3	-
primul	3045	24	640	1264	823	250	38	6	-	-
al 2-lea	1938	-	165	623	708	386	45	11	-	-
al 3-lea	647	-	39	240	189	124	44	8	3	-
al 4-lea	316	-	2	80	132	75	21	6	-	-
al 5-lea	171	-	-	18	66	60	21	6	-	-
al 6-lea	98	-	-	6	28	36	20	8	-	-
al 7-lea	60	-	-	2	11	20	21	6	-	-
al 8-lea și peste	74	-	-	-	5	31	23	15	-	-
2002										
Total	6166	24	825	2013	1987	1016	243	55	3	-
primul	2903	24	638	1122	817	262	38	2	-	-
al 2-lea	2021	-	157	613	747	415	84	5	-	-
al 3-lea	607	-	25	188	212	129	42	11	-	-
al 4-lea	269	-	5	64	104	70	21	5	-	-
al 5-lea	156	-	-	21	62	52	14	5	2	-
al 6-lea	91	-	-	4	29	37	15	6	-	-
al 7-lea	49	-	-	1	12	21	6	9	-	-
al 8-lea și peste	70	-	-	-	4	30	23	12	1	-
2003										
Total	6245	26	873	1898	1992	1100	297	57	2	-
primul	2940	26	683	1029	862	280	49	11	-	-
al 2-lea	2006	-	162	571	707	469	88	9	-	-
al 3-lea	649	-	24	205	219	147	49	5	-	-
al 4-lea	301	-	3	65	113	84	30	6	-	-
al 5-lea	140	-	1	23	47	40	26	3	-	-
al 6-lea	93	-	-	4	31	34	18	6	-	-
al 7-lea	53	-	-	1	10	24	13	4	1	-
al 8-lea și peste	63	-	-	-	3	22	24	13	1	-

2.11. FERTILITATEA FEMININĂ *) PE GRUPE DE VÂRSTĂ

Anii	Total 15-49 ani	15-19 ani	20-24 ani	25-29 ani	30-34 ani	35-39 ani	40-44 ani	45-49 ani
1966	60,8	55,2	150,8	104,5	58,5	28,1	8,4	1,2
1967	98,0	68,5	229,3	189,9	110,0	56,0	15,8	1,6
1968	99,1	74,2	227,6	191,9	117,5	60,8	17,8	1,4
1969	89,9	63,6	213,9	172,0	109,2	56,9	16,4	1,1
1970	83,3	64,4	201,9	158,5	95,1	49,6	14,1	1,0
1971	74,5	56,0	185,8	141,0	81,5	42,7	13,5	0,9
1972	76,3	61,4	192,1	139,1	81,0	42,8	12,5	0,9
1973	74,6	59,3	190,0	132,5	80,0	39,8	10,7	0,6
1974	79,9	67,7	196,5	145,8	80,2	42,4	9,5	0,8
1975	76,7	65,9	188,8	139,8	73,2	36,3	8,8	0,7
1976	75,4	68,6	186,1	132,7	68,2	32,7	7,4	0,8
1977	77,6	63,7	194,7	142,5	66,0	31,5	7,3	0,8
1978	75,8	66,3	192,4	129,6	62,9	31,0	7,7	0,8
1979	77,1	68,9	203,5	139,3	59,1	29,1	7,1	0,6
1980	75,9	69,1	210,6	134,3	57,8	23,6	6,5	0,5
1981	72,1	66,0	200,2	129,6	56,5	20,9	5,8	0,3
1982	67,2	69,8	189,1	115,5	52,5	19,4	5,0	0,4
1983	59,2	55,9	177,2	107,7	42,1	15,7	3,4	0,6
1984	61,0	54,7	181,4	114,1	49,0	17,0	4,1	0,2
1985	62,1	59,3	181,0	118,0	52,8	19,0	3,0	0,5
1986	67,0	62,8	184,5	131,8	62,7	24,7	4,6	0,7
1987	67,5	66,4	185,4	129,5	59,5	26,6	7,2	0,2
1988	66,2	62,4	166,8	128,6	62,7	24,5	6,2	0,3
1989	66,6	62,2	166,3	122,3	60,0	27,2	5,8	0,5
1990	57,4	56,3	139,8	108,5	48,6	19,0	4,7	0,4
1991	49,6	53,8	126,5	83,4	37,4	13,4	3,8	0,4
1992	47,0	49,3	126,2	80,5	31,1	11,4	3,2	0,2
1993	43,7	46,7	117,4	75,6	29,4	10,5	2,4	0,3
1994	45,1	44,7	118,8	80,7	30,8	11,6	3,1	0,3
1995	41,0	44,0	103,1	71,3	28,9	10,1	3,6	0,2
1996	41,1	44,3	99,3	74,2	28,5	10,0	3,1	0,2
1997	43,8	48,1	101,5	76,6	33,7	12,2	2,7	0,4
1998	44,0	46,4	100,3	79,9	37,4	13,5	2,9	0,5
1999	42,5	46,9	93,2	80,0	36,2	13,0	2,6	0,1
2000	44,1	44,7	95,6	84,0	39,8	14,3	3,7	0,2
2001	41,4	40,9	89,0	77,4	39,4	14,5	3,4	0,1
2002	41,6	38,8	86,3	85,0	41,5	15,3	3,0	0,1
2003	42,2	40,6	83,8	84,5	47,4	16,0	3,3	0,1

*) Născuții-vii la 1000 femei din contingentul fertil feminin.

2.12. DECEDAȚI DUPĂ GRUPA DE VÂRSTĂ ȘI SEXE

Grupa de vârstă	1997	1998	1999	2000	2001	2002	2003
AMBELE SEXE							
Total	7831	7717	7481	6898	7105	7621	7137
0-4 ani	190	159	161	162	122	136	116
5-9 ani	44	47	25	20	11	19	10
10-14 ani	18	23	30	37	25	17	21
15-19 ani	44	30	32	34	28	22	21
20-24 ani	51	43	46	34	41	36	35
25-29 ani	104	64	46	51	58	46	46
30-34 ani	83	78	60	76	74	69	56
35-39 ani	115	100	97	70	73	78	83
40-44 ani	264	233	206	182	146	166	137
45-49 ani	303	292	281	267	287	290	295
50-54 ani	385	356	321	315	340	400	356
55-59 ani	467	517	416	401	457	437	397
60-64 ani	686	678	631	568	615	614	544
65-69 ani	957	916	918	792	852	836	778
70-74 ani	1144	1128	1170	1030	1040	1133	1100
75-79 ani	1020	1176	1236	1188	1186	1321	1258
80-84 ani	837	761	696	680	825	949	1049
85 ani și peste	1119	1116	1109	991	925	1052	835
MASCULIN							
Total	4444	4215	3985	3800	3846	4165	3870
0-4 ani	110	94	85	95	72	80	67
5-9 ani	29	29	17	11	4	9	6
10-14 ani	9	12	20	24	15	12	12
15-19 ani	26	22	18	16	17	17	15
20-24 ani	42	31	27	26	27	27	23
25-29 ani	71	49	37	44	41	31	36
30-34 ani	57	58	42	46	55	53	36
35-39 ani	90	69	67	50	55	57	64
40-44 ani	194	177	143	136	112	122	96
45-49 ani	214	210	198	205	208	210	214
50-54 ani	274	255	219	225	230	289	252
55-59 ani	339	340	274	261	319	307	257
60-64 ani	464	435	411	365	399	381	362
65-69 ani	610	554	568	502	500	520	469
70-74 ani	649	594	619	578	573	640	613
75-79 ani	478	555	570	589	537	644	602
80-84 ani	367	329	280	270	335	390	427
85 ani și peste	421	402	390	357	347	376	319

- continuare -

Grupa de vârstă	1997	1998	1999	2000	2001	2002	2003
FEMININ							
Total	3387	3502	3496	3098	3259	3456	3267
0-4 ani	80	65	76	67	50	56	49
5-9 ani	15	18	8	9	7	10	4
10-14 ani	9	11	10	13	10	5	9
15-19 ani	18	8	14	18	11	5	6
20-24 ani	9	12	19	8	14	9	12
25-29 ani	33	15	9	7	17	15	10
30-34 ani	26	20	18	30	19	16	20
35-39 ani	25	31	30	20	18	21	19
40-44 ani	70	56	63	46	34	44	41
45-49 ani	89	82	83	62	79	80	81
50-54 ani	111	101	102	90	110	111	104
55-59 ani	128	177	142	140	138	130	140
60-64 ani	222	243	220	203	216	233	182
65-69 ani	347	362	350	290	352	316	309
70-74 ani	495	534	551	452	467	493	487
75-79 ani	542	621	666	599	649	677	656
80-84 ani	470	432	416	410	490	559	622
85 ani și peste	698	714	719	634	578	676	516

2.13. DECEDAȚI SUB 1 AN, DUPĂ GRUPA DE VÂRSTĂ

	1997	1998	1999	2000	2001	2002	2003
Total din care:	149	134	122	137	98	107	93
sub 7 zile	46	51	48	58	39	28	37
7-13 zile	11	10	8	13	15	15	9
14-29 zile	14	9	15	12	6	15	11
1 lună	16	11	12	13	6	22	8
2 luni	11	15	9	7	6	8	9
3-4 luni	25	16	9	16	9	13	5
5-6 luni	7	9	11	10	7	4	5
7-8 luni	14	8	6	3	2	-	4
9-11 luni	5	5	4	5	8	2	5

2.14. DECESE PE CAUZE

Grupe de cauze de deces	Codurile din lista de bază ^{*)}	1997	1998	1999	2000	2001	2002	2003
DECESE - TOTAL din care:		7831	7717	7481	6898	7105	7621	7137
Tuberculoza	02	73	68	78	77	73	80	55
Boli infecțioase și parazitare (fără TBC)	01, 03-07	42	22	25	27	22	22	24
Tumori	08-17	1189	1321	1290	1304	1400	1329	1317
Boli endocrine, nutriție, metabolism, sânge, organe hemato.	18-20	68	69	90	108	102	114	151
Tulburări mentale, sistem nervos, organele de simț (fără cerebro-vasculare)	21-24	132	77	115	105	53	76	85
Boli ale aparatului circulator din care:	25-30	4723	4580	4481	4010	4246	4626	4282
- cerebro-vasculare	29	1250	1277	1210	1227	1293	1390	1236
Boli ale aparatului respirator	31-32	467	493	458	366	353	397	379
Boli digestive	33-34	383	407	327	304	293	353	311
Boli genito-urinare	35-37	56	67	69	42	39	42	37
Complicații ale sarcinii, nașterii și lăuziei	38-40	3	1	2	3	1	1	4
Anomalii congenitale	44	38	35	37	32	37	42	35
Cauze ale mortalității perinatale	45	47	50	49	60	40	32	39
Accidente, otrăviri, traumatisme	47-56	593	510	447	433	422	486	408
Alte cauze	42, 43, 46	17	17	13	27	24	21	10

^{*)} Clasificarea internațională a maladiilor, Revizia a 9-a, 1975.

2.15. CĂSĂTORII DUPĂ GRUPA DE VÂRSTĂ A SOȚILOR

Grupa de vârstă a soțului	Total	Grupa de vârstă a soției									
		sub 20 ani	20-24 ani	25-29 ani	30-34 ani	35-39 ani	40-44 ani	45-49 ani	50-54 ani	55-59 ani	60 ani și >
1997											
Total	3752	821	1798	693	161	77	65	54	32	21	30
Sub 20 ani	63	41	20	2	-	-	-	-	-	-	-
20-24	1494	499	880	108	5	2	-	-	-	-	-
25-29	1402	243	765	346	35	7	4	2	-	-	-
30-34	325	28	102	137	51	5	-	2	-	-	-
35-39	183	7	19	70	50	23	8	6	-	-	-
40-44	93	1	10	19	9	25	22	6	1	-	-
45-49	60	1	2	7	6	10	13	17	4	-	-
50-54	40	-	-	3	3	3	10	11	7	2	1
55-59	35	1	-	-	2	2	7	3	9	6	5
60 ani și peste	57	-	-	1	-	-	1	7	11	13	24
1998											
Total	3692	716	1726	749	216	84	76	46	38	17	24
Sub 20 ani	65	43	19	1	2	-	-	-	-	-	-
20-24	1450	414	883	134	17	2	-	-	-	-	-
25-29	1312	221	651	388	48	-	4	-	-	-	-
30-34	399	33	137	148	64	12	5	-	-	-	-
35-39	160	3	22	49	47	27	9	3	-	-	-
40-44	112	1	10	21	26	29	19	3	2	1	-
45-49	67	1	3	4	6	8	24	16	5	-	-
50-54	48	-	1	3	5	3	11	13	8	4	-
55-59	29	-	-	1	1	1	3	6	12	2	3
60 ani și peste	50	-	-	-	-	2	1	5	11	10	21
1999											
Total	3483	613	1705	689	218	85	54	49	27	16	27
Sub 20 ani	53	32	20	-	-	-	1	-	-	-	-
20-24	1270	374	768	121	5	2	-	-	-	-	-
25-29	1307	176	724	337	62	7	-	1	-	-	-
30-34	437	27	151	167	73	16	2	1	-	-	-
35-39	134	3	24	33	38	20	12	3	1	-	-
40-44	105	1	9	22	26	23	16	8	-	-	-
45-49	63	-	4	5	6	13	13	20	1	1	-
50-54	37	-	3	3	4	3	8	8	5	2	1
55-59	33	-	1	1	4	-	1	5	13	4	4
60 ani și peste	44	-	1	-	-	1	1	3	7	9	22

- continuare -

Grupa de vârstă a soțului	Total	Grupa de vârstă a soției									
		sub 20 ani	20-24 ani	25-29 ani	30-34 ani	35-39 ani	40-44 ani	45-49 ani	50-54 ani	55-59 ani	60 ani și >
2000											
Total	3390	531	1570	731	277	97	57	44	39	16	28
Sub 20 ani	35	21	14	-	-	-	-	-	-	-	-
20-24	1081	300	665	103	11	1	-	-	1	-	-
25-29	1310	172	682	389	58	6	3	-	-	-	-
30-34	466	26	162	162	96	15	3	2	-	-	-
35-39	176	8	29	45	63	26	4	1	-	-	-
40-44	125	-	12	24	34	25	16	9	4	1	-
45-49	64	1	5	4	9	8	19	8	8	1	1
50-54	60	2	-	3	5	12	7	15	13	2	1
55-59	21	1	1	1	1	1	3	4	6	1	2
60 ani și peste	52	-	-	-	-	3	2	5	7	11	24
2001											
Total	3133	428	1447	727	271	91	52	50	22	16	29
Sub 20 ani	25	15	9	1	-	-	-	-	-	-	-
20-24	1012	254	613	131	11	2	-	1	-	-	-
25-29	1186	142	634	359	47	3	1	-	-	-	-
30-34	466	12	153	171	108	17	4	1	-	-	-
35-39	143	3	27	35	47	22	6	2	-	-	1
40-44	96	-	5	18	36	21	10	6	-	-	-
45-49	70	2	2	5	16	16	16	10	1	2	-
50-54	56	-	2	4	5	6	12	13	8	3	3
55-59	31	-	1	2	-	2	1	10	9	3	3
60 ani și peste	48	-	1	1	1	2	2	7	4	8	22
2002											
Total	2994	381	1324	752	280	98	48	44	29	19	19
Sub 20 ani	28	17	9	-	2	-	-	-	-	-	-
20-24	836	183	522	118	13	-	-	-	-	-	-
25-29	1218	151	618	380	61	8	-	-	-	-	-
30-34	484	24	133	198	99	23	3	3	-	1	-
35-39	157	3	29	41	57	16	7	4	-	-	-
40-44	109	2	5	9	34	36	19	4	-	-	-
45-49	57	-	5	5	10	9	8	13	5	2	-
50-54	40	1	3	-	3	5	8	9	7	2	2
55-59	29	-	-	1	1	-	2	6	12	6	1
60 ani și peste	36	-	-	-	-	1	1	5	5	8	16
2003											
Total	3103	363	1330	817	308	109	50	61	39	3	23
Sub 20 ani	24	17	7	-	-	-	-	-	-	-	-
20-24	784	175	469	127	13	-	-	-	-	-	-
25-29	1328	141	700	401	71	13	2	-	-	-	-
30-34	495	24	124	203	109	27	6	2	-	-	-
35-39	185	5	21	58	68	27	4	2	-	-	-
40-44	84	1	5	16	21	17	12	9	3	-	-
45-49	86	-	4	9	16	15	18	18	6	-	-
50-54	47	-	-	3	7	9	4	19	4	1	-
55-59	24	-	-	-	2	1	2	7	12	-	-
60 ani și peste	46	-	-	-	1	-	2	4	14	2	23

**2.16. CĂSĂTORII DUPĂ STAREA CIVILĂ A SOȚILOR
INAINTE DE CĂSĂTORIE**

Starea civilă a soțului	Total	Starea civilă a soției		
		Necăsătorită	Divorțată	Văduvă
1997				
Total	3752	3370	297	85
Necăsătorit	3364	3195	140	29
Divorțat	315	165	129	21
Văduv	73	10	28	35
1998				
Total	3692	3278	336	78
Necăsătorit	3276	3069	178	29
Divorțat	345	192	137	16
Văduv	71	17	21	33
1999				
Total	3483	3138	287	58
Necăsătorit	3087	2931	138	18
Divorțat	347	188	140	19
Văduv	49	19	9	21
2000				
Total	3390	2978	334	78
Necăsătorit	2919	2734	159	26
Divorțat	421	225	164	32
Văduv	50	19	11	20
2001				
Total	3133	2775	292	66
Necăsătorit	2769	2581	158	30
Divorțat	314	182	117	15
Văduv	50	12	17	21
2002				
Total	2994	2606	323	65
Necăsătorit	2596	2419	145	32
Divorțat	352	171	163	18
Văduv	46	16	15	15
2003				
Total	3103	2738	298	67
Necăsătorit	2732	2558	148	26
Divorțat	327	168	139	20
Văduv	44	12	11	21

2.17. DIVORȚURI DUPĂ CAUZA DESFACERII CĂSĂTORIEI

DIVORȚURI	1997	1998	1999	2000	2001	2002	2003
Total - din care:	739	1000	836	692	655	711	757
Infidelitate conjugală și alte	343	273	96	107	77	50	98
Violență fizică și alte	8	76	74	75	51	58	63
Alcoolism și alte	223	195	143	112	130	112	137
Alte cauze	165	456	523	398	397	491	459

2.18. DIVORȚURILE DUPĂ DURATA CĂSĂTORIEI

Durata căsătoriei	1997	1998	1999	2000	2001	2002	2003
Total	739	1000	836	692	655	711	757
sub 1 an	6	22	20	17	29	18	18
1 an	39	72	58	44	37	38	40
2 ani	44	68	67	44	40	54	48
3 ani	45	57	50	47	50	53	42
4 ani	51	61	45	37	39	47	56
5 ani	44	64	50	30	35	36	34
6 ani	48	58	39	40	32	44	33
7 ani	39	53	42	30	22	36	28
8 ani	40	63	44	36	23	20	22
9 ani	37	47	45	40	25	34	36
10-14 ani	140	182	158	132	136	114	143
15-19 ani	81	106	95	88	64	88	108
20 ani și peste	125	147	123	107	123	129	149

2.19. DURATA MEDIE A VIETII

Anii	Ambele sexe	Masculin	Feminin
1980-1982	70,12	67,32	73,00
1981-1983	70,39	67,49	73,41
1982-1984	70,21	67,48	73,06
1983-1985	69,99	67,13	72,99
1984-1986	70,00	66,98	73,18
1985-1987	69,73	66,76	72,84
1986-1988	69,54	66,67	72,54
1987-1989	69,96	67,10	72,95
1988-1990	70,03	66,94	73,33
1989-1991	70,09	66,71	73,71
1990-1992	70,23	66,92	73,76
1991-1993	69,51	66,02	73,31
1992-1994	69,27	65,46	73,46
1993-1995	69,65	65,68	74,03
1994-1996	69,30	65,29	73,74
1995-1997	68,92	64,83	73,45
1996-1998	68,80	64,66	73,40
1997-1999	69,16	65,21	73,50
1998-2000	69,99	66,43	73,78
1999-2001	70,79	67,36	74,43
2000-2002	70,90	67,32	74,69
2001-2003	70,83	67,02	74,91

2.20. MIGRAȚIA TOTALĂ DETERMINATĂ DE SCHIMBAREA DOMICILIULUI

Anii	Plecați din localitățile județului	Sosiți în localitățile județului	Soldul schimbărilor de domiciliu
1981	10567	8257	-2310
1982	9222	7199	-2023
1983	8195	6359	-1836
1984	8107	6581	-1526
1985	5955	4858	-1097
1986	6491	5061	-1430
1987	5591	4623	-968
1988	6077	5468	-609
1989	6154	6381	227
1990	19645	17924	-1721
1991	7376	7054	-322
1992	7339	7642	303
1993	5374	5495	121
1994	6148	6715	567
1995	7876	8541	665
1996	7326	8078	752
1997	6436	7009	573
1998	5817	6424	607
1999	6283	6596	313
2000	5908	6374	466
2001	7013	8110	1097
2002	8295	9221	926
2003	8931	9650	719

Notă: Datele se referă la migrația internă județului și la migrația interjudețeană.

2.21. BALANȚA INTERJUDEȚEANĂ A SCHIMBĂRILOR DE DOMICILIU

	1997	1998	1999	2000	2001	2002	2003
PLECAȚI DIN JUDEȚ							
TOTAL- din care, în județul:	6436	5817	6283	5908	7013	8295	8931
Alba	198	92	114	97	117	142	107
Arad	62	44	45	29	33	36	42
Argeș	7	15	16	9	5	3	16
Bacău	6	20	15	20	24	31	31
Bihor	38	47	40	31	20	40	42
Bistrița-Năsăud	92	100	106	85	93	151	114
Botoșani	24	6	4	3	5	16	6
Brașov	147	102	154	106	135	124	134
Brăila	7	6	4	1	6	12	3
Buzău	10	8	9	3	-	17	11
Caraș-Severin	27	15	26	19	31	52	53
Călărași	7	2	4	6	-	3	3
Cluj	238	264	285	285	132	166	195
Constanța	27	33	51	32	33	22	21
Covasna	49	50	56	46	35	40	20
Dâmbovița	6	4	6	1	9	12	9
Dolj	10	21	14	7	7	3	8
Galați	25	9	8	5	8	7	11
Giurgiu	5	8	3	1	6	4	3
Gorj	10	7	13	12	13	14	7
Harghita	272	257	310	246	257	226	249
Hunedoara	168	131	130	111	123	87	56
Ialomița	2	7	1	1	1	4	2
Iași	15	17	16	16	10	20	11
Ilfov	11	3	4	8	2	5	10
Maramureș	20	18	31	22	23	23	28
Mehedinți	2	4	5	3	1	10	6
Mureș	4452	4038	4332	4212	5425	6519	7218
Neamț	5	32	17	13	14	23	23
Olt	6	6	5	5	6	6	5
Prahova	16	24	25	16	13	14	16
Satu-Mare	23	25	19	25	31	26	16
Sălaj	15	15	18	10	24	20	11
Sibiu	257	197	223	258	168	217	236
Suceava	2	7	6	8	10	11	4
Teleorman	5	1	5	4	-	1	6
Timiș	68	71	43	58	69	68	64
Tulcea	3	3	9	7	6	3	1
Vaslui	5	14	4	4	4	2	3
Vâlcea	10	12	11	14	24	22	17
Vrancea	7	2	9	10	10	10	9
Municipiul București	77	80	87	59	80	83	104

- continuare -

	1997	1998	1999	2000	2001	2002	2003
SOSIȚI IN JUDEȚ							
TOTAL- din care, din județul:	7009	6424	6596	6374	8110	9221	9650
Alba	202	193	180	183	208	227	202
Arad	27	22	20	16	15	25	22
Argeș	19	21	5	13	14	21	9
Bacău	19	38	36	31	35	39	35
Bihor	67	58	56	36	46	47	54
Bistrița-Năsăud	225	204	199	198	235	226	180
Botoșani	16	11	18	10	24	11	21
Brașov	174	158	157	153	210	154	150
Brăila	4	14	11	9	3	8	10
Buzău	9	16	11	17	22	11	19
Caraș-Severin	10	11	13	11	18	28	14
Călărași	4	8	2	1	7	4	2
Cluj	262	247	231	265	305	344	319
Constanța	33	33	27	10	35	31	25
Covasna	67	109	83	79	105	80	62
Dîmbovița	13	16	9	11	16	15	19
Dolj	17	7	11	11	13	22	18
Galați	33	14	16	11	27	32	21
Giurgiu	6	4	7	1	5	6	7
Gorj	18	13	7	5	11	5	7
Harghita	398	312	321	314	418	422	397
Hunedoara	230	262	220	213	192	209	155
Ialomița	3	-	2	3	6	4	9
Iași	19	19	22	23	35	40	29
Ilfov	-	7	7	1	6	7	3
Maramureș	70	65	46	45	63	58	64
Mehedinți	12	10	8	13	5	4	4
Mureș	4452	4038	4332	4212	5425	6519	7218
Neamț	39	24	30	17	29	37	45
Olt	7	15	12	17	11	17	9
Prahova	24	29	22	16	22	20	29
Satu-Mare	18	20	33	15	22	20	15
Sălaj	31	24	39	31	44	23	20
Sibiu	236	199	197	194	246	283	257
Suceava	20	14	20	20	17	14	15
Teleorman	3	1	6	3	6	6	2
Timiș	38	43	38	31	44	38	56
Tulcea	13	28	7	7	8	14	15
Vaslui	15	8	13	13	23	24	15
Vâlcea	25	14	14	20	23	16	19
Vrancea	10	5	16	3	18	15	8
Municipiul București	121	90	92	92	93	95	70

- continuare -

	1997	1998	1999	2000	2001	2002	2003
SOLDUL SCHIMBĂRILOR DE DOMICILIU							
TOTAL	573	607	313	466	1097	926	719
Alba	4	101	66	86	91	85	95
Arad	-35	-22	-25	-13	-18	-11	-20
Argeş	12	6	-11	4	9	18	-7
Bacău	13	18	21	11	11	8	4
Bihor	29	11	16	5	26	7	12
Bistriţa-Năsăud	133	104	93	113	142	75	66
Botoşani	-8	5	14	7	19	-5	15
Braşov	27	56	3	47	75	30	16
Brăila	-3	8	7	8	-3	-4	7
Buzău	-1	8	2	14	22	-6	8
Caraş-Severin	-17	-4	-13	-8	-13	-24	-39
Călăraşi	-3	6	-2	-5	7	1	-1
Cluj	24	-17	-54	-20	173	178	124
Constanţa	6	-	-24	-22	2	9	4
Covasna	18	59	27	33	70	40	42
Dâmboviţa	7	12	3	10	7	3	10
Dolj	7	-14	-3	4	6	19	10
Galaţi	8	5	8	6	19	25	10
Giurgiu	1	-4	4	-	-1	2	4
Gorj	8	6	-6	-7	-2	-9	-
Harghita	126	55	11	68	161	196	148
Hunedoara	62	131	90	102	69	122	99
Ialomiţa	1	-7	1	2	5	-	7
Iaşi	4	2	6	7	25	20	18
Ilfov	-11	4	3	-7	4	2	-7
Maramureş	50	47	15	23	40	35	36
Mehedinţi	10	6	3	10	4	-6	-2
Mureş	-	-	-	-	-	-	-
Neamţ	34	-8	13	4	15	14	22
Olt	1	9	7	12	5	11	4
Prahova	8	5	-3	0	9	6	13
Satu-Mare	-5	-5	14	-10	-9	-6	-1
Sălaj	16	9	21	21	20	3	9
Sibiu	-21	2	-26	-64	78	66	21
Suceava	18	7	14	12	7	3	11
Teleorman	-2	-	1	-1	6	5	-4
Timiş	-30	-28	-5	-27	-25	-30	-8
Tulcea	10	25	-2	-	2	11	14
Vaslui	10	-6	9	9	19	22	12
Vâlcea	15	2	3	6	-1	-6	2
Vrancea	3	3	7	-7	8	5	-1
Municipiul Bucureşti	44	10	5	33	13	12	-34

CAPITOLUL 3

FORȚA DE MUNCĂ

- ◆ Forța de muncă
- ◆ Condiții de muncă

CUPRINS

	pag.
3. 1. Populația în vârstă de muncă	56
3. 2. Populația ocupată, pe sexe	56
3. 3. Numărul mediu al salariaților	56
3. 4. Populația ocupată pe activități ale economiei naționale	57
3. 5. Numărul mediu al salariaților pe activități ale economiei naționale	58
3. 6. Numărul mediu al salariaților pe activități ale industriei	60
3. 7. Numărul mediu al salariaților pe forme de proprietate	62
3. 8. Numărul salariaților pe forme de proprietate la 31 decembrie	62
3. 9. Numărul salariaților pe activități ale economiei naționale și pe sexe la 31 decembrie	64
3.10. Numărul muncitorilor pe activități ale economiei naționale și pe sexe la 31 decembrie	66
3.11. Numărul salariaților pe activități ale industriei și pe sexe la 31 decembrie	68
3.12. Numărul muncitorilor pe activități ale industriei și pe sexe la 31 decembrie	70
3.13. Numărul șomerilor și rata șomajului	72
3.14. Șomeri pe categorii , după nivelul de pregătire	73
3.15. Numărul accidentaților din accidente de muncă	74
3.16. Conflicte colective de muncă	74

Sursa datelor

Anuarul Statistic al României - ediția 2004.
Anchete statistice în unitățile economico-sociale privind forța de muncă.
Balanța forței de muncă elaborată de I.N.S.

Precizări metodologice

Populația ocupată, conform metodologiei balanței forței de muncă, cuprinde toate persoanele care, în anul de referință, au desfășurat o activitate economico-socială aducătoare de venit cu excepția cadrelor militare și persoanelor asimilate acestora (personalul Ministerului Apărării Naționale, Ministerul de Interne, Serviciul Român de Informații, militarii în termen), salariaților organizațiilor politice și obștești și a deținuților.

Numărul salariaților pe activități ale economiei naționale s-a stabilit în funcție de locul în care aceștia își desfășoară activitatea.

Șomerii înregistrați reprezintă persoanele în vârstă de 18 ani și peste, apte de muncă, care nu pot fi încadrate din lipsă de locuri de muncă disponibile (Legea nr. 1/1992 republicată în 1994).

NUMĂRUL MEDIU AL SALARIAȚILOR

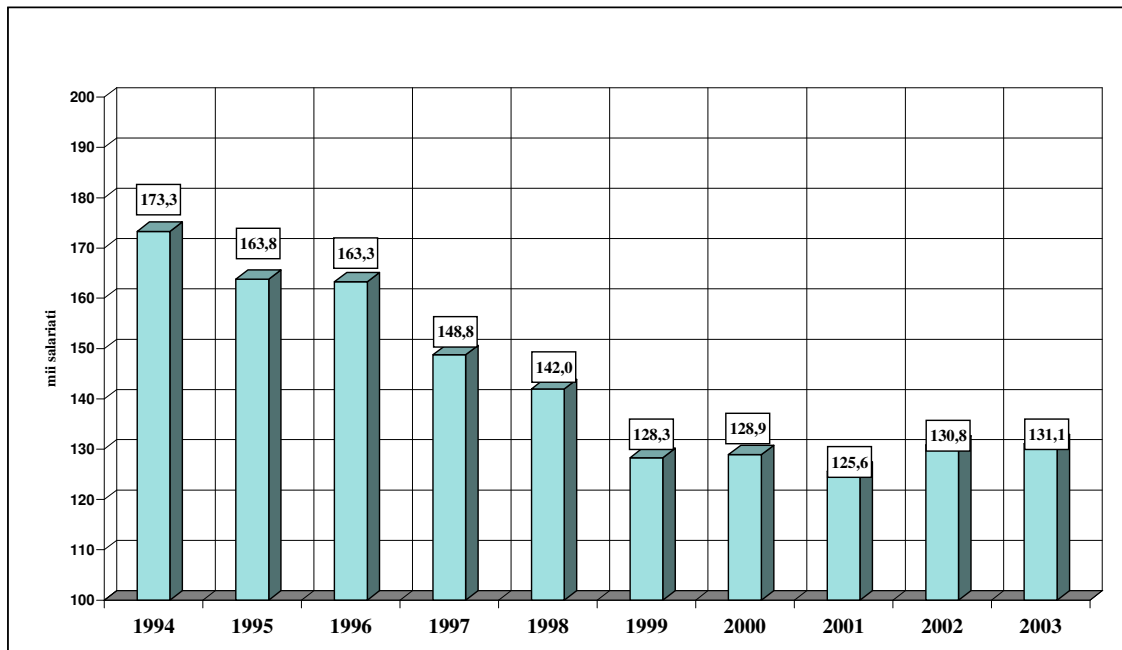

STRUCTURA SALARIAȚILOR PE FORME DE PROPRIETATE IN ANUL 2003

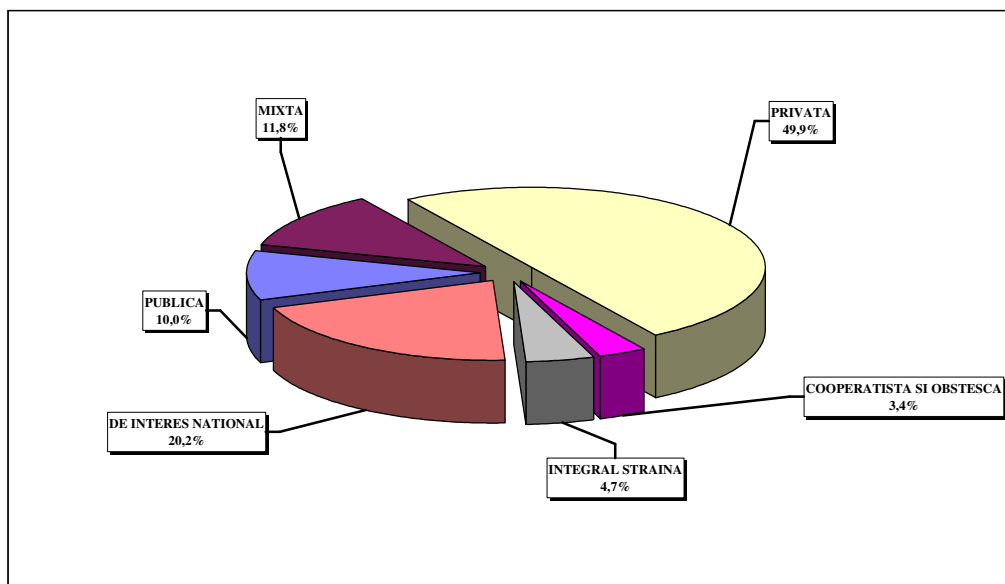

STRUCTURA ȘOMERILOR LA SFÂRȘITUL ANULUI 2003

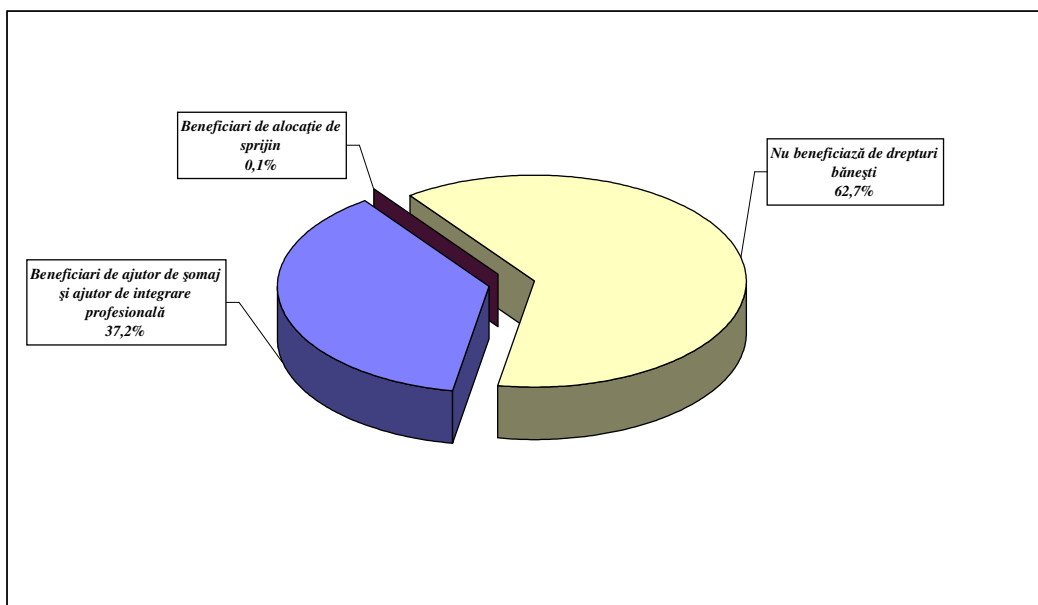

RATA ȘOMAJULUI - la sfârșitul anului -

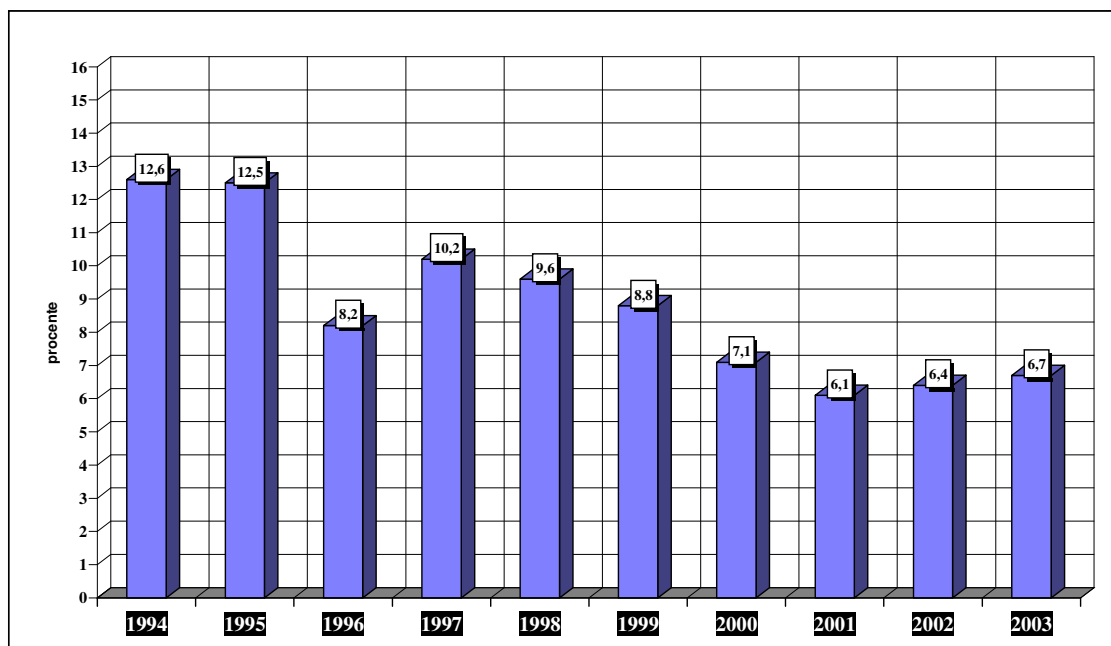

3.1. POPULAȚIA IN VÂRSTĂ DE MUNCĂ
- la sfârșitul anului -

- mii persoane -

	1998 ^{*)}	1999 ^{*)}	2000 ^{*)}	2001 ^{**)}	2002 ^{**)}	2003 ^{**)}
POPULAȚIA IN VÂRSTĂ DE MUNCĂ TOTAL din care:	350,7	350,5	351,8	366,7	357,3	359,9
- BĂRBAȚI	185,1	185,0	185,4	192,6	187,7	188,9
- FEMEI	165,6	165,5	166,4	174,1	169,6	171,0

^{*)} Bărbați 16-59 ani și femei 16-54 ani.

^{**)} Bărbați 16-62 ani și femei 16-57 ani.

3.2. POPULAȚIA OCUPATĂ, PE SEXE
- la sfârșitul anului -

- mii persoane -

	1998	1999	2000	2001	2002	2003
POPULAȚIA OCUPATĂ TOTAL din care:	243,4	235,7	245,7	239,6	240,8	243,5
- BĂRBAȚI	127,2	123,1	127,7	123,1	125,6	130,7
- FEMEI	116,2	112,6	118,0	116,5	115,2	112,8

3.3. NUMĂRUL MEDIU AL SALARIAȚILOR

- mii persoane -

	1998	1999	2000	2001	2002	2003
SALARIAȚI - TOTAL din care:	142,0	128,3	128,8	125,6	130,8	131,1
- IN SECTOR PUBLIC ȘI COOPERATIST	24,6	23,5	21,7	20,8	19,0	17,4
MUNCITORI - TOTAL din care:	95,5	86,8	86,1	80,2	83,3	75,5
- IN SECTOR PUBLIC ȘI COOPERATIST	19,9	18,9	17,3	16,4	14,8	13,2

**3.4. POPULAȚIA OCUPATĂ PE ACTIVITĂȚI
ALE ECONOMIEI NAȚIONALĂ
- la sfârșitul anului -**

- mii persoane -

	1998	1999	2000	2001	2002	2003
POPULAȚIA OCUPATĂ TOTAL din care:	243,4	235,7	245,7	239,6	240,8	243,5
Agricultură, vânătoare, silvicultură	97,2	100,5	103,1	100,4	87,1	82,9
Industrie – total	69,8	61,8	62,2	65,2	69,8	69,5
- Industrie extractivă	2,8	3,0	2,8	2,9	2,6	2,6
- Industrie prelucrătoare	62,1	53,3	53,4	56,6	61,9	62,3
- Energie electrică și termică, gaze și apă	4,9	5,5	6,0	5,7	5,3	4,6
Construcții	8,0	9,3	8,8	7,5	10,9	12,8
Comerț, repararea și întreținerea auto-vehiculelor și a bunurilor personale și casnice	20,6	19,3	21,4	20,0	26,0	27,5
Hoteluri și restaurante	2,4	3,2	2,7	2,5	2,8	3,3
Transport, depozitare și comunicații	10,6	9,5	11,1	8,7	9,3	9,4
Activități financiare, bancare și de asigurări	1,6	1,7	2,3	1,7	1,6	1,6
Tranzacții imobiliare și alte servicii	3,7	3,8	3,5	4,0	3,9	5,1
Administrație publică, apărare și asistență socială obligatorie	2,7	2,7	2,6	2,8	2,8	3,5
Invățământ	12,2	12,3	13,5	12,6	11,4	11,6
Sănătate și asistență socială	9,9	8,5	10,4	10,5	11,4	11,5
Celelalte activități ale economiei naționale	4,7	3,1	4,1	3,7	3,8	4,8

3.5. NUMĂRUL MEDIU AL SALARIAȚILOR

	Salariați					
	1998	1999	2000	2001	2002	2003
TOTAL JUDEȚ din care:	141993	128334	128849	125582	130840	131130
Agricultură, vânătoare	6374	4749	3995	2530	3063	2773
Silvicultură, exploatare forestieră	2926	2054	1788	1922	1277	750
Piscicultură și pescuit	231	71	73	47	60	64
Industria - total ¹⁾	66832	58541	58097	60454	61574	60431
Construcții	7481	8863	7920	7188	9596	10337
Comerț	15676	13773	14987	13771	17010	16960
Hoteluri și restaurante	2172	3012	2141	2445	1953	2488
Transport și depozitare	6633	5560	6951	5039	5157	5111
Poștă și telecomunicații	2654	2505	2506	2299	2270	2077
Activități financiare, bancare și de asigurări	1601	1681	1576	1412	1408	1524
Tranzacții imobiliare și alte servicii	1929	2222	1571	2044	1885	2454
Administrație publică, apărare și asistență socială obligatorie	2660	2768	2659	2745	2790	3197
Invățământ	12002	12287	12603	11960	10736	10941
Sănătate și asistență socială	9773	8408	9444	9481	9905	9952
Celelalte activități ale economiei naționale	3049	1840	2538	2245	2156	2071

¹⁾ Inclusiv energie electrică și termică, gaze și apă.

Notă: Până în anul 2001 inclusiv, activitatea "Agricultură, vânătoare" nu conținea vânătoarea care era prinsă la "Silvicultură, exploatare forestieră și vânătoare".

PE ACTIVITĂȚI ALE ECONOMIEI NAȚIONALE

- persoane -

Muncitori						
1998	1999	2000	2001	2002	2003	
95506	86752	86123	80237	83309	75464	TOTAL JUDEȚ din care:
5348	3618	3026	1928	2493	2150	Agricultură, vânătoare
2303	1542	1250	1375	822	347	Silvicultură, exploatare forestieră
183	58	67	36	52	58	Piscicultură și pescuit
57761	50515	50217	52416	52998	50033	Industrie - total ¹⁾
6391	7290	6711	6095	8274	8547	Construcții
8835	10329	10554	6910	8231	3523	Comerț
1880	2259	1698	1617	794	999	Hoteluri și restaurante
5965	4952	6372	4530	4181	4164	Transport și depozitare
2481	2249	2291	2061	2006	1757	Poștă și telecomunicații
153	109	168	124	93	88	Activități financiare, bancare și de asigurări
620	732	273	475	498	780	Tranzacții imobiliare și alte servicii
136	153	149	135	126	225	Administrație publică, apărare și asistență socială obligatorie
796	795	823	751	575	573	Invățământ
1001	956	1070	790	1219	1276	Sănătate și asistență socială
1653	1195	1454	994	947	944	Celelalte activități ale economiei naționale

3.6. NUMĂRUL MEDIU AL SALARIAȚILOR

	Salariați					
	1998	1999	2000	2001	2002	2003
INDUSTRIE TOTAL	66832	58541	58097	60454	61574	60431
Industria extractivă	3041	2906	2766	2859	2540	2668
- Industria extractivă de produse energetice	2996	2571	2653	2516	2424	2569
- Industrie extractivă de produse neenergetice	45	335	113	343	116	99
Industria prelucrătoare	58825	50172	49188	51542	53622	52493
- Industria alimentară, a băuturilor și tutunului	5997	3478	4384	3012	5421	5213
- Industria textilă și a confecțiilor din textile	12086	9638	10488	12315	12501	11605
- Industria pielăriei și încălțăminte	3478	2344	2304	3015	2732	2752
- Industria de prelucrare a lemnului (exclusiv producție de mobilă)	3617	3019	2975	3581	2230	2466
- Industria celulozei, hârtiei și cartonului; edituri, poligrafie	571	507	257	335	542	423
- Industria chimică și a fibrelor sintetice și artificiale	7454	6700	5235	5637	5563	4912
- Industria de prelucrare a cauciucului și a maselor plastice	1143	1142	707	817	657	559
- Industria altor produse din minerale nemetalice	6265	5545	5362	6071	6371	6413
- Industria metalurgică	1006	699	753	534	594	673
- Industria construcțiilor metalice și a produselor din metal	2087	3377	3197	2401	3468	3618
- Industria de mașini și echipamente	3683	2972	2634	2371	2357	2155
- Industria de echipamente electrice și optice	1428	798	828	763	929	1225
- Industria mijloacelor de transport	-	66	-	6	216	214
- Producția de mobilier și alte activități neclasificate	10010	9887	10064	10684	10041	10265
Energie electrică și termică, gaze și apă	4966	5463	6143	6053	5412	5270

PE ACTIVITĂȚI ALE INDUSTRIEI

- persoane -

Muncitori						
1998	1999	2000	2001	2002	2003	
57761	50515	50217	52416	52998	50033	INDUSTRIE TOTAL
2615	2498	2365	2427	2119	2206	Industria extractivă
2573	2175	2254	2112	2024	2122	- Industria extractivă de produse energetice
42	323	111	315	95	84	- Industrie extractivă de produse neenergetice
51311	43749	43113	45385	46922	43836	Industria prelucrătoare
5260	2950	3728	2460	4462	4249	- Industria alimentară, a băuturilor și tutunului
10898	8894	9692	11495	11494	10125	- Industria textilă și a confecțiilor din textile
3280	2214	2177	2803	2582	2470	- Industria pielăriei și încălțămintei
3121	2774	2786	3322	2051	1925	- Industria de prelucrare a lemnului (exclusiv producție de mobilă)
314	295	199	100	171	267	- Industria celulozei, hârtiei și cartonului; edituri, poligrafie
6221	5646	4232	4654	4995	3389	- Industria chimică și a fibrelor sintetice și artificiale
984	935	621	724	520	436	- Industria de prelucrare a cauciucului și a maselor plastice
5501	4832	4698	5294	5548	5641	- Industria altor produse din minerale nemetalice
811	566	599	372	427	481	- Industria metalurgică
1868	2872	2667	2082	2883	3130	- Industria construcțiilor metalice și a produselor din metal
2994	2373	2083	1895	1906	1755	- Industria de mașini și echipamente
1186	643	659	589	714	886	- Industria de echipamente electrice și optice
-	55	-	-	181	174	- Industria mijloacelor de transport
8873	8700	8972	9595	8988	8908	- Producția de mobilier și alte activități neclasificate
3835	4268	4739	4604	3957	3991	Energie electrică și termică, gaze și apă

3.7. NUMĂRUL MEDIU AL SALARIAȚILOR

	Salariați					
	1998	1999	2000	2001	2002	2003
TOTAL JUDEȚ din care:	141993	128334	128849	125582	130840	131130
Proprietate publică	19144	15703	14884	15461	14069	13126
Proprietate mixtă (publică și privată)	38074	26976	17640	20879	18171	15432
Proprietate privată	51588	50677	57615	51846	60968	65395
Proprietate cooperatistă	5424	7820	6815	5327	4899	4299
Proprietate obștească	751	44	1048	1045	414	173
Proprietate integral străina	1529	1695	4498	5401	6641	6157
Proprietate de interes național	25483	25419	26349	25623	25678	26548

3.8. NUMĂRUL SALARIAȚILOR PE FORME DE

	Salariați					
	1998	1999	2000	2001	2002	2003
TOTAL JUDEȚ din care:	138415	127242	129990	125873	133129	138276
Proprietate publică	18226	15527	14126	14196	13529	12940
Proprietate mixtă (publică și privată)	34857	24950	16904	20626	17862	15511
Proprietate privată	51854	52750	59383	52785	62762	70712
Proprietate cooperatistă	5488	7732	6824	5378	4950	4320
Proprietate obștească	751	42	1033	1133	287	180
Proprietate integral străina	1729	1757	4705	5588	7031	6970
Proprietate de interes național	25510	24484	27015	26167	26708	27643

PE FORME DE PROPRIETATE

- persoane -

Muncitori						
1998	1999	2000	2001	2002	2003	
95506	86752	86123	80237	83309	75464	TOTAL JUDEȚ din care:
15294	12568	11525	12164	10952	10004	Proprietate publică
31633	22194	14413	17289	15457	11683	Proprietate mixtă (publică și privată)
40274	41744	47336	39045	44911	42562	Proprietate privată
4620	6327	5815	4278	3810	3186	Proprietate cooperatistă
75	2	256	181	-	2	Proprietate obștească
1326	1401	4003	4754	5334	4856	Proprietate integral străină
2284	2516	2775	2526	2845	3171	Proprietate de interes național

PROPRIETATE LA 31 DECEMBRIE

- persoane -

Muncitori						
1998	1999	2000	2001	2002	2003	
90444	85792	85958	79031	82900	77821	TOTAL JUDEȚ din care:
14376	12054	10719	10945	10469	9827	Proprietate publică
28369	20433	13580	16979	14654	11579	Proprietate mixtă (publică și privată)
39330	43187	48870	39264	45450	45009	Proprietate privată
4669	6459	5865	4342	3858	3233	Proprietate cooperatistă
74	2	235	181	-	2	Proprietate obștească
1510	1462	4176	4943	5623	5202	Proprietate integral străină
2116	2195	2513	2377	2846	2969	Proprietate de interes național

3.9. NUMĂRUL SALARIAȚILOR ȘI SEXE

	Salariați - total					
	1998	1999	2000	2001	2002	2003
TOTAL JUDEȚ din care:	138415	127242	129990	125873	133129	138276
Agricultură, vânătoare	5228	4016	3325	2060	2984	2611
Silvicultură, exploatare forestieră	2317	1859	1197	1304	762	726
Piscicultură și pescuit	231	71	34	51	63	67
Industrie - total ¹⁾	66025	58903	58498	61415	61971	61928
Construcții	7195	8601	8082	6686	9862	11822
Comerț	15164	14179	15778	14285	17954	19253
Hoteluri și restaurante	2190	2907	2457	2324	2252	2666
Transport și depozitare	6267	5643	6893	4764	5377	5397
Poștă și telecomunicații	2740	2562	2555	2304	2075	2128
Activități financiare, bancare și de asigurări	1598	1665	1587	1471	1458	1505
Tranzacții imobiliare și alte servicii	1755	2171	1519	2012	1831	2501
Administrație publică, apărare și asistență socială obligatorie	2679	2694	2612	2777	2824	3480
Invățământ	12180	12268	13470	12559	11326	11503
Sănătate și asistență socială	9743	7882	9394	9605	10377	10391
Celelalte activități ale economiei naționale	3103	1821	2589	2256	2013	2298

¹⁾ Inclusiv energie electrică și termică, gaze și apă.

Notă: Până în anul 2001 inclusiv, activitatea "Agricultură, vânătoare" nu conținea *vânătoarea* care era prinsă la "Silvicultură, exploatare forestieră și vânătoare".

**PE ACTIVITĂȚI ALE ECONOMIEI NAȚIONALE
LA 31 DECEMBRIE**

- persoane -

din care: Femei						
1998	1999	2000	2001	2002	2003	
64828	58838	60813	61131	63672	63221	TOTAL JUDEȚ din care:
1052	872	1026	668	995	748	Agricultură, vânătoare
338	201	182	216	87	95	Silvicultură, exploatare forestieră
29	7	6	5	7	9	Piscicultură și pescuit
28713	25369	25101	27527	27437	25471	Industrie - total ¹⁾
717	936	827	705	987	1130	Construcții
9382	7939	9450	8495	9947	10928	Comerț
1682	2229	1809	1535	1972	1656	Hoteluri și restaurante
1044	982	978	848	916	1024	Transport și depozitare
1498	1408	1320	1330	1094	1113	Poștă și telecomunicații
928	1217	1171	1065	1064	1029	Activități financiare, bancare și de asigurări
526	742	509	672	492	739	Tranzacții imobiliare și alte servicii
1558	1570	1559	1655	1673	2111	Administrație publică, apărare și asistență socială obligatorie
8395	8625	8580	7888	7793	7975	Invățământ
7556	5897	7085	7402	8242	8200	Sănătate și asistență socială
1410	844	1210	1120	966	993	Celelalte activități ale economiei naționale

3.10. NUMĂRUL MUNCITORILOR ȘI SEXE

	Muncitori- total					
	1998	1999	2000	2001	2002	2003
TOTAL JUDEȚ din care:	90444	85792	85958	79031	82900	77821
Agricultură, vânătoare	4266	2914	2451	1527	2451	1847
Silvicultură, exploatare forestieră	1749	1033	626	780	350	332
Piscicultură și pescuit	183	58	28	39	54	60
Industrie - total ¹⁾	55379	50343	50506	53074	52920	50416
Construcții	6141	7237	6948	5620	8456	9778
Comerț	8596	10834	10950	6868	8203	4406
Hoteluri și restaurante	1819	2199	1991	1514	814	1099
Transport și depozitare	5611	5013	6372	4257	4371	4284
Poștă și telecomunicații	2477	2303	2301	2041	1828	1776
Activități financiare, bancare și de asigurări	151	122	171	131	100	84
Tranzacții imobiliare și alte servicii	435	665	250	483	435	725
Administrație publică, apărare și asistență socială obligatorie	138	157	149	135	126	239
Invățământ	792	787	657	767	560	572
Sănătate și asistență socială	999	950	1070	806	1280	1200
Celelalte activități ale economiei naționale	1708	1177	1488	989	952	1003

¹⁾ Inclusiv energie electrică și termică, gaze și apă.

Notă: Până în anul 2001 inclusiv, activitatea "Agricultură, vânătoare" nu conținea *vânătoarea* care era prinsă la "Silvicultură, exploatare forestieră și vânătoare".

**PE ACTIVITĂȚI ALE ECONOMIEI NAȚIONALE
LA 31 DECEMBRIE**

- persoane -

din care: Femei						
1998	1999	2000	2001	2002	2003	
35181	32883	33800	32130	31925	...	TOTAL JUDEȚ din care:
641	490	622	398	715	...	Agricultură, vânătoare
252	99	86	120	30	...	Silvicultură, exploatare forestieră
11	2	2	2	2	...	Piscicultură și pescuit
23200	20670	21181	23265	23176	...	Industrie - total ¹⁾
302	458	353	257	360	...	Construcții
5330	5844	6495	3915	4048	...	Comerț
1404	1804	1564	969	591	...	Hoteluri și restaurante
742	699	682	667	638	...	Transport și depozitare
1427	1301	1103	1162	946	...	Poștă și telecomunicații
97	53	108	95	49	...	Activități financiare, bancare și de asigurări
176	164	105	209	68	...	Tranzacții imobiliare și alte servicii
31	53	63	44	38	...	Administrație publică, apărare și asistență socială obligatorie
359	380	337	277	236	...	Invățământ
352	331	417	341	694	...	Sănătate și asistență socială
857	535	682	409	334	...	Celelalte activități ale economiei naționale

3.11. NUMĂRUL SALARIAȚILOR ȘI SEXE

	Salariați - total					
	1998	1999	2000	2001	2002	2003
INDUSTRIE TOTAL	66025	58903	58498	61415	61971	61928
Industria extractivă	2796	2951	2831	2896	2559	2599
- Industria extractivă de produse energetice	2748	2614	2687	2555	2411	2490
- Industria extractivă de produse neenergetice	48	337	144	341	148	109
Industria prelucrătoare	58309	50411	49704	52778	54121	54766
- Industria alimentară, a băuturilor și tutunului	5721	3026	3665	3057	5514	5508
- Industria textilă și a confecțiilor din textile	12954	9805	10544	12665	12702	12263
- Industria pielăriei și încălțămintei	3704	2315	2382	3206	2721	2686
- Industria de prelucrare a lemnului (exclusiv producție de mobilă)	3539	3569	3145	3879	2374	2815
- Industria celulozei, hârtiei și cartonului; edituri, poligrafie	559	511	250	346	541	450
- Industria chimică și a fibrelor sintetice și artificiale	6912	6554	5247	5734	5343	4875
- Industria de prelucrare a cauciucului și a maselor plastice	928	1201	733	672	625	529
- Industria altor produse din minerale nemetalice	6201	5523	5468	6329	6298	6519
- Industria metalurgică	992	683	653	530	585	663
- Industria construcțiilor metalice și a produselor din metal	2370	3922	3853	2469	3675	3815
- Industria de mașini și echipamente	3223	2320	2625	2369	2350	2184
- Industria de echipamente electrice și optice	1075	713	833	780	949	1300
- Industria mijloacelor de transport	-	69	-	6	229	176
- Producția de mobilier și alte activități neclasificate	10131	10200	10306	10736	10215	10983
Energie electrică și termică, gaze și apă	4920	5541	5963	5741	5291	4563

**PE ACTIVITĂȚI ALE INDUSTRIEI
LA 31 DECEMBRIE**

- persoane -

din care: Femei						
1998	1999	2000	2001	2002	2003	
28713	25369	25101	27527	27437	25471	INDUSTRIE TOTAL
190	263	196	243	225	219	Industria extractivă
187	185	195	195	193	199	- Industria extractivă de produse energetice
3	78	1	48	32	20	- Industria extractivă de produse neenergetice
27589	23368	23623	26058	26099	24208	Industria prelucrătoare
2407	1323	1969	1180	2398	1236	- Industria alimentară, a băuturilor și tutunului
10531	8049	9117	10829	10792	10207	- Industria textilă și a confecțiilor din textile
3101	1758	1909	2491	2120	1890	- Industria pielăriei și încălțăminte
954	1066	689	973	519	759	- Industria de prelucrare a lemnului (exclusiv producție de mobilă)
255	241	131	195	271	191	- Industria celulozei, hârtiei și cartonului; edituri, poligrafie
1888	2067	1587	1688	1518	1373	- Industria chimică și a fibrelor sintetice și artificiale
329	647	378	351	327	274	- Industria de prelucrare a cauciucului și a maselor plastice
2208	2405	2248	2546	2361	2481	- Industria altor produse din minerale nemetalice
185	115	141	114	111	136	- Industria metalurgică
623	1066	752	635	837	710	- Industria construcțiilor metalice și a produselor din metal
902	512	526	496	417	427	- Industria de mașini și echipamente
613	319	323	375	473	488	- Industria de echipamente electrice și optice
-	7	-	6	16	20	- Industria mijloacelor de transport
3593	3793	3853	4179	3939	4016	- Producția de mobilier și alte activități neclasificate
934	1738	1282	1226	1113	1044	Energie electrică și termică, gaze și apă

3.12. NUMĂRUL MUNCITORILOR ȘI SEXE

	Muncitori- total					
	1998	1999	2000	2001	2002	2003
INDUSTRIE TOTAL	55379	50343	50506	53074	52920	50416
Industria extractivă	2380	2542	2408	2452	2126	2144
- Industria extractivă de produse energetice	2335	2217	2266	2140	2001	2056
- Industria extractivă de produse neenergetice	45	325	142	312	125	88
Industria prelucrătoare	49198	43500	43567	46321	46897	44931
- Industria alimentară, a băuturilor și tutunului	5007	2467	3167	2445	4562	4581
- Industria textilă și a confecțiilor din textile	11304	8664	9775	11819	11698	10564
- Industria pielăriei și încălțămintei	2261	2194	2251	2992	2548	2363
- Industria de prelucrare a lemnului (exclusiv producție de mobilă)	3019	3321	2953	3592	2201	1999
- Industria celulozei, hârtiei și cartonului; edituri, poligrafie	301	300	193	93	180	269
- Industria chimică și a fibrelor sintetice și artificiale	5761	5513	4178	4622	4307	3582
- Industria de prelucrare a cauciucului și a maselor plastice	789	1008	649	575	473	361
- Industria altor produse din minerale nemetalice	5434	4841	4862	5563	5478	5690
- Industria metalurgică	803	552	519	369	449	510
- Industria construcțiilor metalice și a produselor din metal	2134	3372	3122	2152	3134	3283
- Industria de mașini și echipamente	2538	1838	2048	1909	1862	1734
- Industria de echipamente electrice și optice	892	546	658	642	726	900
- Industria mijloacelor de transport	-	61	-	-	193	142
- Producția de mobilier și alte activități neclasificate	8955	8823	9192	9548	9086	8953
Energie electrică și termică, gaze și apă	3801	4301	4531	4301	3897	3341

**PE ACTIVITĂȚI ALE INDUSTRIEI
LA 31 DECEMBRIE**

- persoane -

din care: Femei						
1998	1999	2000	2001	2002	2003	
23200	20670	21181	23265	23176	...	INDUSTRIE TOTAL
79	159	87	113	99	...	Industria extractivă
77	81	86	80	77	...	- Industria extractivă de produse energetice
2	78	1	33	22	...	- Industria extractivă de produse neenergetice
22620	19856	20378	22558	22624	...	Industria prelucrătoare
2002	1041	1622	808	2006	...	- Industria alimentară, a băuturilor și tutunului
9422	7187	8595	10279	9944	...	- Industria textilă și a confecțiilor din textile
1781	1716	1832	2297	2020	...	- Industria pielăriei și încălțămintei
705	981	605	717	447	...	- Industria de prelucrare a lemnului (exclusiv producție de mobilă)
133	148	97	41	94	...	- Industria celulozei, hârtiei și cartonului; edituri, poligrafie
1510	1511	1163	1214	1106	...	- Industria chimică și a fibrelor sintetice și artificiale
258	559	327	295	219	...	- Industria de prelucrare a cauciucului și a maselor plastice
1874	2073	1942	2173	1989	...	- Industria altor produse din minerale nemetalice
137	66	79	63	65	...	- Industria metalurgică
505	798	373	467	605	...	- Industria construcțiilor metalice și a produselor din metal
643	337	349	360	278	...	- Industria de mașini și echipamente
505	225	214	309	367	...	- Industria de echipamente electrice și optice
-	4	-	-	4	...	- Industria mijloacelor de transport
3145	3210	3180	3535	3480	...	- Producția de mobilier și alte activități neclasificate
501	655	716	594	453	...	Energie electrică și termică, gaze și apă

3.13. NUMĂRUL ȘOMERILOR ȘI RATA ȘOMAJULUI
- la sfârșitul anului -

	1998	1999	2000	2001	2002	2003
NUMĂRUL ȘOMERILOR INREGISTRAȚI - TOTAL	25830	22847	18887	15488	16554	17360
din care: femei	11721	9707	8058	6434	6256	7139
din total:						
- Beneficiari de ajutor de șomaj și ajutor de integrare profesională - total	10361	7896	7094	6280	4079	6461
din care: femei	4244	3323	3139	2661	2061	3161
- Beneficiari de alocație de sprijin ¹⁾ - total	7604	11274	9234	7064	2892	23
din care: femei	3464	4770	4000	2709	1061	1
- Beneficiari de plăți compensatorii ²⁾	-	605	1536	56	-	-
din care: femei	-	204	507	9	-	-
Persoane aflate în evidența Oficiului Forței de muncă ³⁾ - total	7865	3072	1023	2088	9583	10876
din care: femei	4013	1410	412	1055	3134	3977
RATA ȘOMAJULUI-TOTAL (%)	9,6	8,8	7,1	6,1	6,4	6,7
din care: femei	9,2	7,9	6,4	5,2	5,1	6,0

¹⁾ Ca urmare a expirării perioadei de 270 de zile de acordare a ajutorului de șomaj.

²⁾ Conform OUG 98/1999.

³⁾ Nu beneficiază de prevederile Legii 1/1991.

3.14. ȘOMERI PE CATEGORII, DUPĂ NIVELUL DE INSTRUIRE

- la sfârșitul anului -

- persoane -

	1998	1999	2000	2001	2002	2003
ȘOMERI INREGISTRAȚI - TOTAL	25830	22847	18887	15488	16554	17360
Beneficiază de ajutor de șomaj și ajutor de integrare profesională - total	10361	7896	7094	6280	4079	6461
din care, după nivelul de instruire:						
- primar, gimnazial și profesional	6723	4570	3985	3826	2342	3640
- liceal și postliceal	3393	3040	2834	2202	1497	2394
- universitar	245	286	275	252	240	427
Beneficiază de alocație de sprijin ¹⁾ - total	7604	11274	9234	7064	2892	23
din care, după nivelul de instruire:						
- primar, gimnazial și profesional	5234	7771	6155	4801	2077	23
- liceal și postliceal	2284	3364	2924	2107	748	-
- universitar	86	139	155	156	67	-
Beneficiază plăți compensatorii ²⁾ - total	-	605	1536	56	-	-
din care, după nivelul de instruire:						
- primar, gimnazial și profesional	-	526	1079	45	-	-
- liceal și postliceal	-	65	412	11	-	-
- universitar	-	14	45	-	-	-
Nu beneficiază de drepturi bănești ³⁾ total	7865	3072	1023	2088	9583	10876
din care, după nivelul de instruire:						
- primar, gimnazial și profesional	...	2074	742	1518	9401	10411
- liceal și postliceal	...	896	271	548	165	421
- universitar	...	102	10	22	17	44

¹⁾ Ca urmare a expirării perioadei de 270 de zile de acordare a ajutorului de șomaj.

²⁾ Conform OUG 98/1999.

³⁾ Nu beneficiază de prevederile Legii 1/1991.

3.15. NUMĂRUL ACCIDENTAȚILOR DIN ACCIDENTELE DE MUNCĂ

	1998	1999	2000	2001	2002	2003
NUMĂR ACCIDENTAȚI						
TOTAL - din care:	172	151	112	104	137	132
- mortal	14	16	6	8	13	10
- incapacitate temporară de muncă	158	135	106	96	124	122
ACCIDENTE COLECTIVE						
- număr accidente	-	-	-	-	1	1
- număr accidentați, din care:	-	-	-	-	3	7
- mortal	-	-	-	-	1	-
RATA ACCIDENTELOR DE MUNCĂ (%)	1,03	0,91	0,65	0,52	0,69	0,76

3.16. CONFLICTE COLECTIVE DE MUNCĂ

	1998	1999	2000	2001	2002	2003
NUMĂRUL CONFLICTELOR DE MUNCĂ	8	11	4	-	4	1
In % față de total țară	2,3	1,7	2,8	-	3,5	0,8

CAPITOLUL 4

VENITURILE POPULAȚIEI

- ◆ Veniturile populației

CUPRINS

	pag.
VENITURILE POPULAȚIEI	
4. 1. Câștigul salarial mediu brut lunar pe activități ale economiei naționale _____	78
4. 2. Câștigul salarial mediu brut lunar pe activități ale industriei _____	80
4. 3. Câștigul salarial mediu net lunar pe activități ale economiei naționale _____	82
4. 4. Câștigul salarial mediu net lunar pe activități ale industriei _____	84
4. 5. Câștigul salarial mediu brut lunar pe forme de proprietate _____	86
4. 6. Câștigul salarial mediu net lunar pe forme de proprietate _____	86
4. 7. Indicii câștigului salarial real _____	87

Sursa datelor

Anuarul Statistic al României - ediția 2004.

Anchetele statistice în unitățile economico-sociale din sectoarele public, mixt, privat, cooperatist și obștesc.

Precizări metodologice

Câștigul salarial nominal brut cuprinde:

- salariile - respectiv drepturile în bani și în natură cuvenite salariaților pentru munca efectiv prestată (inclusiv pentru timpul lucrat suplimentar), potrivit formei de salarizare aplicate, sporurile și indemnizațiile acordate ca procent din salariu sau în sume fixe, alte adaosuri la salarii potrivit legii, sumele plătite pentru timpul nelucrat (indemnizațiile pentru concediile de odihnă și de studii, zile de sărbătoare și alte zile libere, sumele plătite din fondul de salarii pentru concedii medicale), premiile, primele de vacanță și alte sume plătite din fondul de salarii conform actelor normative sau contractelor colective de muncă;

- sumele plătite din profitul net și din alte fonduri.

Câștigul salarial nominal net s-a calculat, până în 2000, prin scăderea din câștigul salarial nominal brut a impozitului aferent.

Începând cu 2000, câștigul salarial nominal net se calculează scăzând din câștigul salarial nominal brut următoarele elemente: impozitul aferent, contribuția salariaților la bugetul asigurărilor pentru șomaj, contribuția individuală de asigurări sociale de stat și contribuția salariaților pentru asigurările sociale de sănătate.

Indicele câștigului salarial real s-a calculat ca raport între indicele câștigului salarial nominal mediu net și indicele prețurilor de consum al populației la nivel de țară.

**ABATERILE CÂȘTIGULUI SALARIAL NOMINAL MEDIU NET LUNAR
FAȚĂ DE MEDIA PE JUDEȚ ÎN ANUL 2003**

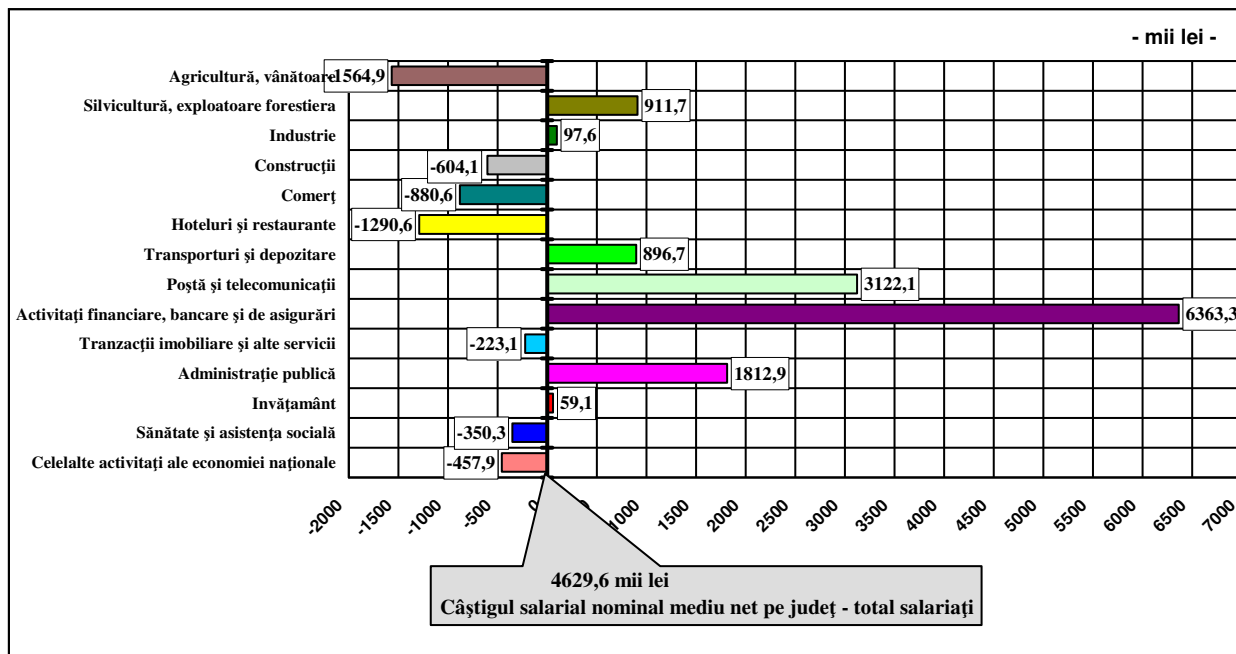

**ABATERILE CÂȘTIGULUI SALARIAL NOMINAL MEDIU NET LUNAR
FAȚĂ DE MEDIA PE JUDEȚ ÎN ANUL 2003**

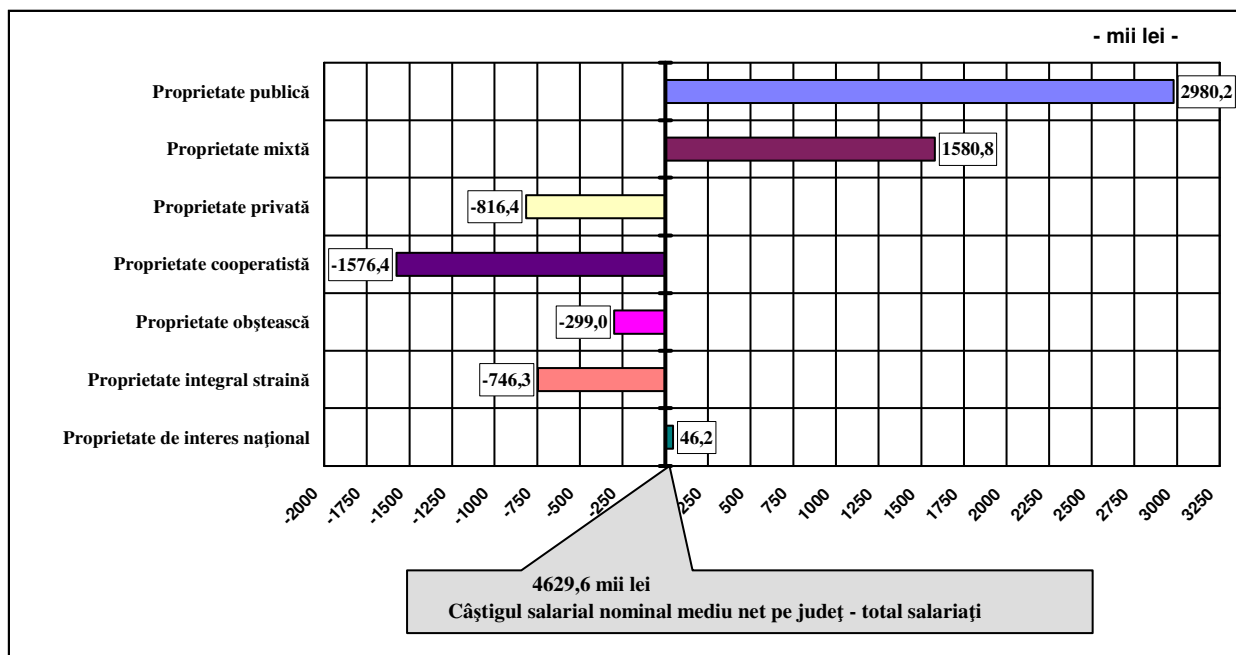

4.1. CÂȘTIGUL SALARIAL MEDIU BRUT LUNAR

	Salariați					
	1998	1999	2000	2001	2002	2003
TOTAL JUDEȚ din care:	1212179	1823745	2580171	3754401	4854047	6248753
Agricultură, vânătoare	858695	1337197	1898962	2745512	3461546	3899296
Silvicultură, exploatare forestieră	974737	1725006	2438076	3065591	4664789	7398666
Piscicultura și pescuitul	1300111	1626278	1733771	2850682	3600001	4516927
Industria extractivă	2854463	3801518	6587552	7682359	11518613	12715642
Industria prelucrătoare	1127539	1636971	2329342	3315094	4133475	5521418
Energia electrică și termică, gaze și apă	2520295	3193721	4452724	6450011	8467301	10493295
Construcții	1201950	1609632	2202047	3679568	4784521	5341338
Comerț	811290	1294637	1955852	2532612	3285136	5225746
Hoteluri și restaurante	738520	918415	1568770	2276132	2575117	4210342
Transporturi și depozitare	1379447	1915915	2445600	4134504	5357953	7420188
Poștă și telecomunicații	1868637	2889361	4066697	6674486	10182450	11078799
Activități financiare, bancare și de asigurări	3851102	5091677	7224793	10856725	14471541	17218066
Tranzacții imobiliare și alte servicii	1036360	1689794	2339278	3463221	4499762	5926616
Administrație publică și apărare, asistență socială obligatorie	1689008	2294324	3716202	5268981	6827625	9076113
Invățământ	1105120	2013599	2506253	3693704	5520800	6398828
Sănătate și asistență socială	1006700	1698568	2193451	3709626	4489962	5739868
Celelalte activități ale economiei naționale	914727	1616244	2239782	3274914	5743137	5553557

Notă: Până în anul 2001 inclusiv, activitatea “Agricultură, vânătoare” nu conținea *vânătoarea* care era prinsă la “Silvicultură, exploatare forestieră și vânătoare”.

PE ACTIVITĂȚI ALE ECONOMIEI NAȚIONALE

- lei/ persoană -

Muncitori						
1998	1999	2000	2001	2002	2003	
1141544	1581904	2305612	3303965	4254447	5435037	TOTAL JUDEȚ din care:
762804	1135974	1616456	2356601	2995512	3374263	Agricultură, vânătoare
778514	1168518	1574682	2085052	3057922	4527857	Silvicultură, exploatare forestieră
1205436	1679248	1546996	2822590	3136729	4257183	Piscicultura și pescuitul
2578354	3443007	5970980	6971596	10505244	11472234	Industria extractivă
1082086	1513822	2139605	2949247	3795614	4898089	Industria prelucrătoare
2354039	2842516	3984529	5923733	7890751	8745970	Energia electrică și termică, gaze și apă
1090343	1474211	1981835	3201026	4370848	4778811	Construcții
798165	1065940	1797844	2229094	2769970	4615928	Comerț
686828	871132	1423008	2407984	2612846	4412912	Hoteluri și restaurante
1359752	1902656	2369961	4067946	5604451	7122878	Transporturi și depozitare
1803535	2856226	3859330	6501187	8173039	10513137	Poștă și telecomunicații
1659171	2657871	5584415	4701989	6865570	9936553	Activități financiare, bancare și de asigurări
950708	1689507	2478694	2866766	3261937	3852136	Tranzacții imobiliare și alte servicii
918468	1444706	2159453	3003898	3827722	4675925	Administrație publică și apărare, asistență socială obligatorie
822071	1012939	1519649	2573962	3678329	3958696	Invățământ
747139	850228	2072774	2929060	3464032	4327390	Sănătate și asistență socială
829366	1223693	1592095	2326542	2912562	4008386	Celelalte activități ale economiei naționale

4.2. CÂȘTIGUL SALARIAL MEDIU BRUT LUNAR

	Salariați					
	1998	1999	2000	2001	2002	2003
INDUSTRIE TOTAL	1309608	1891359	2756596	3835517	4819039	6272622
Industria extractivă	2854463	3801518	6587552	7682359	11518613	12715642
- Industria extractivă de produse energetice	2876604	4113176	6810142	8438885	11899639	13063773
- Industria extractivă de produse neenergetice	1380337	1409665	1361609	2133031	3556479	3681818
Industria prelucrătoare	1127539	1636971	2329342	3315094	4133475	5521418
- Industria alimentară, a băuturilor și tutunului	1082621	1876770	2300866	4179287	3831866	5177936
- Industria textilă și a confecțiilor din textile	972970	1224646	1567562	2336003	2962491	4392481
- Industria pielăriei și încălțămintei	789454	1128187	1496589	2138441	2821913	4129390
- Industria de prelucrare a lemnului (exclusiv producție de mobilă)	867346	1056612	1599076	2021849	3390226	4540889
- Industria celulozei, hârtiei și cartonului; edituri, poligrafie	1237224	1974462	2184525	3740152	5906233	4419621
- Industria chimică și a fibrelor sintetice și artificiale	1956532	2787676	4466259	6726846	8156190	10950020
- Industria de prelucrare a cauciucului și a maselor plastice	1091704	1365966	1698246	2485528	3564213	4451997
- Industria altor produse din minerale nemetalice	1142473	1608126	2457471	3567722	4236824	5743411
- Industria metalurgică	768185	1183942	1627732	2720523	3179554	4202947
- Industria construcțiilor metalice și a produselor din metal	960990	1390501	2862585	3212335	4120566	4707803
- Industria de mașini și echipamente	999199	1535281	2518545	3289347	4483174	6181129
- Industria de echipamente electrice și optice	965362	2083828	2863421	5418718	6294253	8845850
- Industria mijloacelor de transport	-	928751	-	1652263	5428543	8664330
- Producția de mobilier și alte activități neclasificate	1064933	1575756	2199988	2981239	3674412	4720636
Energie electrică și termică, gaze și apă	2520295	3193721	4452724	6450011	8467301	10493295

PE ACTIVITĂȚI ALE INDUSTRIEI

-lei / persoană -

Muncitori						
1998	1999	2000	2001	2002	2003	
1234276	1723094	2494152	3396759	4369639	5494885	INDUSTRIE TOTAL
2578354	3443007	5970980	6971596	10505244	11472234	Industria extractivă
2598271	3744059	6199258	7702073	10837522	11791705	- Industria extractivă de produse energetice
1358156	1415801	1335504	2073923	3425972	3401785	- Industria extractivă de produse neenergetice
1082086	1513822	2139605	2949247	3795614	4898089	Industria prelucrătoare
976985	1622467	2074192	3725023	3370236	4493763	- Industria alimentară, a băuturilor și tutunului
914978	1130936	1470267	2148566	2773253	4025210	- Industria textilă și a confecțiilor din textile
761824	1084033	1403056	2080279	2658163	3853778	- Industria pielăriei și încălțămintei
832617	1015158	1542152	1890491	3442805	3892467	- Industria de prelucrare a lemnului (exclusiv producție de mobilă)
907905	1527369	2004315	2435486	2818716	4054931	- Industria celulozei, hârtiei și cartonului; edituri, poligrafie
2108883	2740426	4309850	5868240	7831167	10103914	- Industria chimică și a fibrelor sintetice și artificiale
1035325	1241697	1499436	2041471	3007583	4176796	- Industria de prelucrare a cauciucului și a maselor plastice
1037397	1451087	2312442	3298451	3801272	5125938	- Industria altor produse din minerale nemetalice
782638	1130244	1514571	2810012	2994581	4108627	- Industria metalurgică
944787	1321166	2652353	2855145	3839527	4248242	- Industria construcțiilor metalice și a produselor din metal
925362	1409627	2300298	2923138	3996188	5474501	- Industria de mașini și echipamente
886065	1865060	2363645	4095733	4949192	7182186	- Industria de echipamente electrice și optice
-	857068	-	-	5072750	8530651	- Industria mijloacelor de transport
1010283	1460666	2022750	2755934	3403508	4384990	- Producția de mobilier și alte activități neclasificate
2354039	2842516	3984529	5923733	7890751	8745970	Energie electrică și termică, gaze și apă

4.3. CÂȘTIGUL SALARIAL MEDIU NET LUNAR

	Salariați					
	1998	1999	2000	2001	2002	2003
TOTAL JUDEȚ din care:	972295	1460077	1959080	2734030	3497464	4629628
Agricultură, vânătoare	721845	1118122	1516146	2096805	2628543	3064651
Silvicultură, exploatare forestieră	815968	1299788	1909950	2272714	3423865	5541323
Piscicultura și pescuitul	1065133	1421034	1421312	2187260	2748969	3513888
Industria extractivă	1994362	2806020	4246497	4858986	7459872	8444148
Industria prelucrătoare	925379	1311727	1826899	2472018	3077939	4234990
Energia electrică și termică, gaze și apă	1825579	2372036	3266919	4477906	5860879	7735111
Construcții	973046	1309678	1724401	2675840	3431464	4025489
Comerț	675367	1054947	1490653	1915456	2440693	3748972
Hoteluri și restaurante	629333	799725	1263546	1757367	2002113	3339031
Transporturi și depozitare	1098625	1522886	1862925	3022586	3933382	5526254
Poștă și telecomunicații	1436720	2302054	2939666	4527060	6874519	7751720
Activități financiare, bancare și de asigurări	2631515	3521344	4715495	6867226	9217420	10992916
Tranzacții imobiliare și alte servicii	845062	1360635	1829532	2527678	3242531	4406509
Administrație publică și apărare, asistență socială obligatorie	1335368	1813972	2753103	3693024	4814803	6442546
Invățământ	926562	1750616	1905385	2749270	3842985	4688744
Sănătate și asistență socială	828540	1395700	1705934	2768672	3280447	4279251
Celelalte activități ale economiei naționale	745777	1288423	1703168	2400360	4031959	4171696

Notă: Până în anul 2001 inclusiv, activitatea “Agricultură, vânătoare” nu conținea *vânătoarea* care era prinsă la “Silvicultură, exploatare forestieră și vânătoare”.

PE ACTIVITĂȚI ALE ECONOMIEI NAȚIONALE

- lei/ persoană -

Muncitori						
1998	1999	2000	2001	2002	2003	
972295	1460077	1790101	2455534	3148275	4168637	TOTAL JUDEȚ din care:
721845	1118122	1306331	1846305	2332580	2685466	Agricultură, vânătoare
815968	1299788	1301080	1610448	2309742	3606367	Silvicultură, exploatare forestieră
1065133	1421034	1290692	2222597	2460714	3332832	Piscicultura și pescuitul
1994362	2806020	3905720	4527790	6947412	7801103	Industria extractivă
925379	1311727	1703973	2249890	2898268	3838941	Industria prelucrătoare
1825579	2372036	2965530	4199639	5567180	6597800	Energia electrică și termică, gaze și apă
973046	1309678	1580578	2339804	3171716	3677570	Construcții
675367	1054947	1388551	1734306	2109095	3537943	Comerț
629333	799725	1163698	1865925	2033511	3445733	Hoteluri și restaurante
1098625	1522886	1865195	2989087	4121202	5325296	Transporturi și depozitare
1436720	2302054	2851577	4420127	5119170	7471725	Poștă și telecomunicații
2631515	3521344	3839733	3336486	4986038	6806194	Activități financiare, bancare și de asigurări
845062	1360635	1914874	2133248	2424559	3006719	Tranzacții imobiliare și alte servicii
1335368	1813972	1699596	2246196	2935325	3614865	Administrație publică și apărare, asistență socială obligatorie
926562	1750616	1200069	1963872	2638130	3057625	Invățământ
828540	1395700	1639813	2233754	2653548	3383437	Sănătate și asistență socială
745777	1288423	1294043	1792761	2241123	3187940	Celelalte activități ale economiei naționale

4.4. CÂȘTIGUL SALARIAL MEDIU NET LUNAR

	Salariați					
	1998	1999	2000	2001	2002	2003
INDUSTRIE TOTAL	1041503	1485347	2095317	2786718	3504278	4727187
Industria extractivă	1994362	2806020	4246497	4858986	7459872	8444148
- Industria extractivă de produse energetice	2007792	3016749	4378848	5300530	7687801	8656917
- Industria extractivă de produse neenergetice	1100689	1187279	1140382	1619420	2697058	2914057
Industria prelucrătoare	925379	1311727	1826899	2472018	3077939	4234990
- Industria alimentară, a băuturilor și tutunului	874646	1488725	1765586	3007116	2815945	3918349
- Industria textilă și a confecțiilor din textile	822347	1040789	1276982	1818111	2297660	3467186
- Industria pielăriei și încălțămintei	667840	963032	1246643	1693785	2213980	3423729
- Industria de prelucrare a lemnului (exclusiv producție de mobilă)	734095	904187	1304367	1595963	2589193	3513097
- Industria celulozei, hârtiei și cartonului; edituri, poligrafie	950745	1585589	1733954	2774733	3993350	3542048
- Industria chimică și a fibrelor sintetice și artificiale	1543695	1994049	3290073	4657608	5725731	7977940
- Industria de prelucrare a cauciucului și a maselor plastice	904950	1141378	1406624	1897179	2701608	3483766
- Industria altor produse din minerale nemetalice	929038	1313830	1943508	2672068	3181216	4385738
- Industria metalurgică	659054	1014733	1351121	2105223	2473126	3406788
- Industria construcțiilor metalice și a produselor din metal	801731	1160836	2222050	2432508	3072654	3659762
- Industria de mașini și echipamente	842569	1273079	2020520	2485185	3364339	4772403
- Industria de echipamente electrice și optice	804450	1672388	2191742	3814363	4409657	6270792
- Industria mijloacelor de transport	-	824069	-	1353263	4065265	6513376
- Producția de mobilier și alte activități neclasificate	876080	1284687	1748402	2278898	2796911	3687145
Energie electrică și termică, gaze și apă	1825579	2372036	3266919	4477906	5860879	7735111

PE ACTIVITĂȚI ALE INDUSTRIEI

-lei / persoană -

Muncitori						
1998	1999	2000	2001	2002	2003	
997595	1370419	1927699	2527552	3260462	4234709	INDUSTRIE TOTAL
1827549	2583355	3905720	4527790	6947412	7801103	Industria extractivă
1839669	2789478	4043089	4966858	7150449	8003015	- Industria extractivă de produse energetice
1085300	1194816	1117344	1583862	2621083	2697464	- Industria extractivă de produse neenergetice
900422	1224777	1703973	2249890	2898268	3838941	Industria prelucrătoare
801805	1312338	1633321	2748584	2520073	3481294	- Industria alimentară, a băuturilor și tutunului
784966	969447	1206954	1690415	2174212	3219303	- Industria textilă și a confecțiilor din textile
648291	929138	1180699	1658141	2102146	3238435	- Industria pielăriei și încălțămintei
706958	875551	1267347	1497345	2664154	3050790	- Industria de prelucrare a lemnului (exclusiv producție de mobilă)
745260	1240956	1625022	1918059	2112378	3366559	- Industria celulozei, hârtiei și cartonului; edituri, poligrafie
1701411	1955334	3190211	4214221	5819787	7559601	- Industria chimică și a fibrelor sintetice și artificiale
863604	1056043	1260470	1610197	2353695	3341474	- Industria de prelucrare a cauciucului și a maselor plastice
854392	1212780	1867179	2523565	2891422	3999596	- Industria altor produse din minerale nemetalice
673749	980592	1270788	2223330	2361123	3353460	- Industria metalurgică
793605	1105370	2099823	2200800	2893052	3349614	- Industria construcțiilor metalice și a produselor din metal
788633	1185306	1867258	2240699	3032801	4336310	- Industria de mașini și echipamente
750848	1541187	1895886	3003102	3643453	5254004	- Industria de echipamente electrice și optice
-	761969	-	-	3814114	6360746	- Industria mijloacelor de transport
838357	1207114	1634398	2136930	2637881	3477761	- Producția de mobilier și alte activități neclasificate
1722873	2134642	2965530	4199639	5567180	6597800	Energie electrică și termică, gaze și apă

**4.5. CÂȘTIGUL SALARIAL MEDIU BRUT LUNAR
PE FORME DE PROPRIETATE**

- lei / salariat -

	1998	1999	2000	2001	2002	2003
TOTAL JUDEȚ din care:	1212179	1823745	2580171	3754401	4854047	6248753
Proprietate publică	2073995	2917562	4497842	5955979	8000793	10592996
Proprietate mixtă (publică și privată)	1283151	2000279	3250848	4625398	6348077	8505081
Proprietate privată	948449	1449198	2097837	2963746	3772218	5077073
Proprietate cooperatistă	743967	1217037	1557035	2205990	2827840	3773862
Proprietate obștească	538652	5032443	3024311	4302642	12028023	6182080
Proprietate integral străină	867040	1350706	1807219	2822421	3978568	5030656
Proprietate de interes național	1132818	1898929	2481505	3812054	5138642	6359148

**4.6. CÂȘTIGUL SALARIAL MEDIU NET LUNAR
PE FORME DE PROPRIETATE**

- lei / salariat -

	1998	1999	2000	2001	2002	2003
TOTAL JUDEȚ din care:	972295	1460077	1959080	2734030	3497464	4629628
Proprietate publică	1538714	2186218	3182538	4082351	5515252	7609769
Proprietate mixtă (publică și privată)	1038902	1554977	2455164	3291804	4501493	6210444
Proprietate privată	782301	1184792	1635433	2225656	2805089	3813176
Proprietate cooperatistă	638627	1020614	1266497	1721102	2187908	3053173
Proprietate obștească	451996	3440853	2201068	3026548	7927806	4330597
Proprietate integral străină	708521	1205291	1440957	2111911	2883032	3883263
Proprietate de interes național	932843	1600407	1898877	2821315	3659922	4675792

4.7. INDICII CÂȘTIGULUI SALARIAL REAL - total salariați -

- procente -

Față de:	1990	1991	1992	1993	1994	1995	1996	1997	1998	1999	2000	2001	2002	2003
1990	100,0	80,5	66,5	55,1	52,7	61,0	67,5	56,1	56,2	57,8	53,3	55,3	57,7	66,3
1991		100,0	82,7	68,4	65,4	75,8	83,5	69,4	69,5	71,6	65,9	68,4	71,4	82,0
1992			100,0	82,8	79,2	92,2	100,6	83,7	83,7	86,2	79,4	82,4	86,1	98,8
1993				100,0	95,7	110,8	121,7	101,2	101,3	104,3	96,1	99,7	104,1	119,5
1994					100,0	115,8	127,1	105,7	105,8	108,9	100,3	104,1	108,7	124,7
1995						100,0	109,8	91,3	91,4	94,1	86,7	90,9	93,9	107,8
1996							100,0	83,2	83,2	85,7	79,0	82,0	85,6	98,2
1997								100,0	100,1	103,1	94,9	98,5	102,9	118,1
1998									100,0	103,0	94,9	98,5	102,8	118,0
1999										100,0	92,1	95,6	99,8	114,6
2000											100,0	103,8	108,3	124,4
2001												100,0	104,4	119,9
2002													100,0	114,8
2003														100,0

INDICII CÂȘTIGULUI SALARIAL REAL

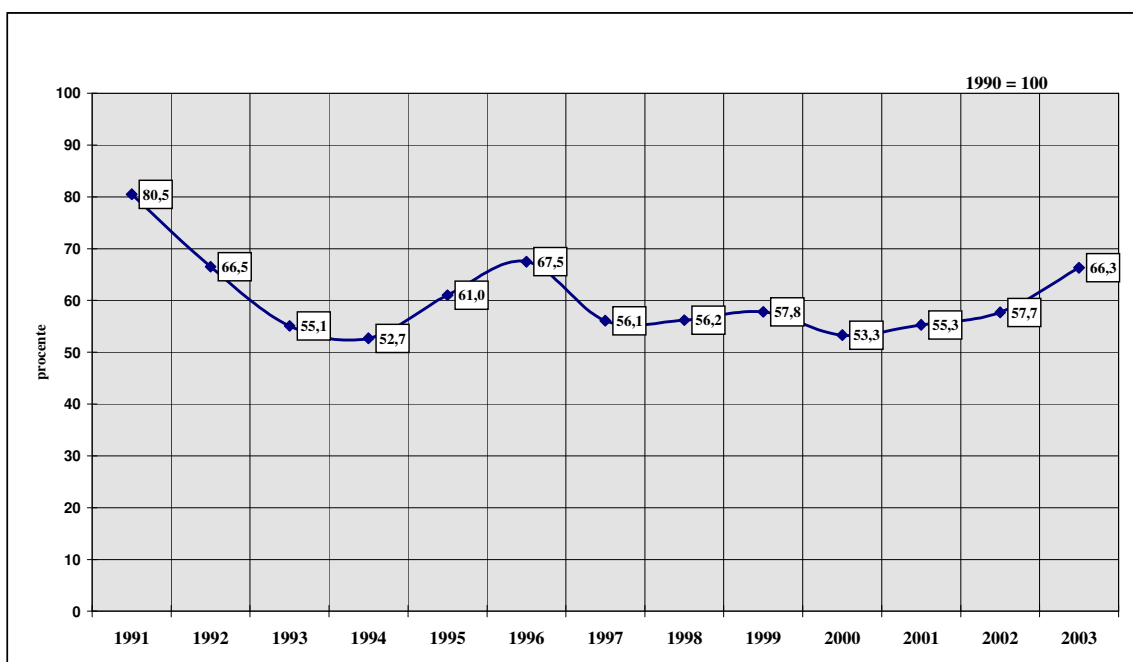

CAPITOLUL 5

PROTECȚIA SOCIALĂ

- ◆ Protecția socială a șomerilor
- ◆ Asigurări sociale
- ◆ Asistență socială

CUPRINS

	pag.
PROTECȚIA SOCIALĂ A ȘOMERILOR	
5. 1. Cheltuieli cu protecția socială a șomerilor _____	92
ASIGURĂRI SOCIALE	
5. 2. Numărul mediu al pensionarilor _____	92
5. 3. Pensia medie lunară _____	93
ASISTENȚĂ SOCIALĂ	
5. 4. Cantine de ajutor social _____	93

Sursa datelor

Anuarul Statistic al României - ediția 2004.
Agenția Județeană de Ocupare și Formare Profesională Mureș.

Precizări metodologice

Cheltuielile cu protecția socială a șomerilor au fost grupate pe următoarele categorii:

- ajutorul de șomaj și ajutorul de integrare profesională - plătite la cererea persoanelor îndreptățite conform Legii nr. 1/1991, republicată în anul 1994, pe o perioadă de cel mult 270 zile calendaristice. Ajutorul de șomaj și, după caz, ajutorul de integrare profesională, constă într-o sumă calculată în funcție de categoriile de persoane și vechimea în muncă.

- alocația de sprijin - s-a acordat persoanelor care au beneficiat de ajutor de șomaj sau ajutorul de integrare profesională, care nu au putut să se încadreze în muncă. Alocația de sprijin se acordă pe o perioadă de cel mult 18 luni (Legea nr. 1/1991).

- cheltuielile cu calificarea și recalificarea șomerilor cuprind în principal cheltuielile pentru organizarea cursurilor, dotarea centrelor proprii de calificare, popularizare prin mass-media a posibilităților de calificare și recalificare în vederea reconversiei profesionale, a agenților cu locuri de muncă disponibile pe meserii etc.

- cheltuielile cu plata absolvenților - reprezintă suma ce s-a acordat de la buget, agenților economici cu capital public sau privat și instituțiilor publice care au angajat cu contract de muncă, tineri absolvenți, pe o perioadă nedeterminată. Această sumă acoperă o parte din salariul acestora pe o durată de 9 luni de la angajare (Ordonanța Guvernului nr. 32/1994).

- alte cheltuieli - care cuprind, în principal, cheltuielile privind protecția socială a personalului care lucrează în unități de interes strategic, pe perioada când acestea sunt lipsite de comenzi (Legea nr. 80/1993, modificată prin Legea nr. 51/1994) și creditele acordate întreprinderilor mici și mijlocii pentru înființarea de noi locuri de muncă.

Pensia medie lunară s-a calculat prin raportarea sumelor cuvenite (conform deciziei de pensionare), pensionarilor existenți în plată în anul de referință, la numărul mediu anual al pensionarilor și numărul de luni ale anului. Nu s-au luat în considerare sumele cuvenite drept pensie suplimentară. Fondurile necesare pentru plata pensiilor suplimentare se formează din contribuția angajaților. In pensia medie lunară nu sunt cuprinse date referitoare la pensionarii militari.

5.1. CHELTUIELI CU PROTECȚIA SOCIALĂ A ȘOMERILOR

- milioane lei prețuri curente -

	1998	1999	2000	2001	2002	2003
TOTAL JUDEȚ	105133	170629	183686	158682	182092	237480
Ajutor de șomaj	28255	59077	46071	68434	74865	109616
Alocație de sprijin	10181	22681	33373	27376	26036	5482
Cheltuieli pentru formarea profesională	40	24	34	253	247	537
Plata absolvenților ¹⁾	1710	2828	4143	4725	7466	13318
Ajutor de integrare profesională	4865	6734	8630	8842	6544	7448
Alte cheltuieli ²⁾	4814	8431	5825	30680	49534	77184
Plăți compensatorii	55268	70854	85610	18372	9723	2251

¹⁾ Conform Ordonanței Guvernului nr. 32/1994, privind încadrarea în muncă a absolvenților instituțiilor de învățământ.

²⁾ Inclusiv Legea nr. 80/1993, modificată prin Legea nr. 51/1994, privind protecția socială a personalului civil care lucrează în industria destinată apărării naționale și ordinii publice.

5.2. NUMĂRUL MEDIU AL PENSIONARILOR

	1998	1999	2000	2001	2002	2003
Pensionari de asigurări sociale de stat	114876	118564	122518	127174	129818	131241
Pensionari I.O.V.R.	741	660	612	576	534	475
Beneficiari de ajutor social	358	308	268	231	195	167
Pensionari agricultori	50995	53199	54949	55394	52379	48848

5.3. PENSIA MEDIE LUNARĂ PE CATEGORII DE PENSIONARI

- lei -

	1998	1999	2000	2001	2002	2003
Pensionari de asigurări sociale de stat	381191	651837	880611	1257322	1578044	1808870
Pensionari I.O.V.R.	262761	827863	1178419	1269505	1529735	1753847
Beneficiari de ajutor social	184436	272990	329422	433612	538460	584136
Pensionari agricultori	106408	145262	190777	276398	349297	388665

5.4. NUMĂRUL CANTINELOR DE AJUTOR SOCIAL

	1998	1999	2000	2001	2002	2003
CANTINE DE AJUTOR SOCIAL						
- Unități (secții) - număr	1	1	1	2	7	6
- Capacitate - locuri	40	25	50	96	274	254
BENEFICIARI (număr mediu zilnic- persoane)	19	33	42	111	263	247

CAPITOLUL 6

SĂNĂTATE

CUPRINS

	pag.
6. 1. Cadre medico-sanitare la sfârșitul anului _____	97
6. 2. Cadre medico-sanitare în sectorul particular _____	97
6. 3. Unități sanitare pe forme de proprietate _____	98
6. 4. SIDA - cazuri înregistrate _____	99

Sursa datelor

Anuarul Statistic al României - ediția 2004.

Rapoarte statistice, date obținute de la Direcția de Sănătate Publică Mureș.

Pentru cazurile SIDA - Inspectoratul de Poliție Sanitară și Medicină Preventivă
Mureș, Laboratorul de epidemiologie.

Precizări metodologice

În numărul medicilor, stomatologilor și personalului sanitar mediu este inclus și personalul corespunzător din Ministerul Apărării Naționale, Ministerul de Interne și Serviciul Român de Informații.

În numărul personalului sanitar mediu au fost incluși: asistenți medicali, surori medicale, tehnicieni sanitari, oficanți medicali, moașe, laboranți și alte categorii de personal sanitar cu studii medii asimilate.

În numărul paturilor din spitale sunt incluse și paturile pentru nou-născuți din spitale sau secțiile de ginecologie-obstetrică; nu sunt incluse paturile pentru însoțitori.

Numărul cabinetelor medicale și stomatologice, precum și numărul laboratoarelor medicale proprietate publică, nu se urmăresc separat, acestea fiind integrate în numărul spitalelor, policlinicilor sau dispensarelor medicale.

6.1. CADRE MEDICO-SANITARE
- la sfârșitul anului -

	1998 ^{*)}	1999 ^{*)}	2000 ^{*)}	2001 ^{*)}	2002 ^{*)}	2003 ^{*)}
MEDICI	1463	1596	1575	1580	1690	1674
Locuitori la un medic	412	377	382	381	348	350
Medici la 10000 locuitori	24,3	26,5	26,2	26,2	28,7	28,6
STOMATOLOGI	195	207	197	226	268	277
Locuitori la un stomatolog	3091	2906	3054	2665	2195	2115
Stomatologi la 10000 locuitori	3,2	3,4	3,3	3,8	4,6	4,7
FARMACIȘTI	308	361	372	393	392	340
Locuitori la un farmacist	1957	1666	1617	1533	1501	1723
Farmaciiști la 10000 locuitori	5,1	6,0	6,2	6,5	6,7	5,8
PERSONAL SANITAR MEDIU	3785	3874	3680	3831	4135	4077
Locuitori la un cadru sanitar mediu	159	155	163	157	142	144
Personal sanitar mediu la 10000 locuitori	62,8	64,4	61,2	63,6	70,3	69,6
Personal sanitar mediu la un medic	2,6	2,4	2,3	2,4	2,4	2,4
PERSONAL AUXILIAR	2183	2085	2190	2176	2648	2614

^{*)} Inclusiv sector particular și mixt.

6.2. CADRE MEDICO-SANITARE IN SECTORUL PARTICULAR
- la sfârșitul anului -

	Medici	Stomatologi	Farmaciiști	Personal mediu sanitar
1998	31	24	209	154
1999	37	45	268	160
2000	77	66	290	250
2001	97	97	311	282
2002	103	144	321	278
2003	86	143	271	273

6.3. UNITĂȚI SANITARE PE FORME DE PROPRIETATE

	1998	1999	2000	2001	2002	2003
PROPRIETATE PUBLICĂ						
UNITĂȚI						
Spitale	7	7	7	7	7	6
Policlinici	14	15	3	3	2	2
Dispensare medicale din care:	152	20	22	7	10	6
- Teritoriale	127	-	22	7	10	6
Preventorii	1	1	1	1	1	1
Creșe	13	12	9	9	-	8
Leagăne pentru copii	1	-	-	-	-	-
Farmacii publice ¹⁾	13	13	11	13	12	13
PATURI						
Paturi în spitale ²⁾	5200	5186	5161	5156	4903	4300
Paturi în creșe	510	290	225	225	-	205
Paturi în preventorii	127	127	127	127	105	105
Paturi în leagăne pentru copii	200	-	-	-	-	-
PATURI LA 1000 LOCUITORI						
Paturi în spitale	8,6	8,6	8,6	8,6	8,3	7,3
PROPRIETATE PRIVATĂ						
Spitale	-	-	-	-	-	-
Policlinici	7	9	10	10	12	18
Cabinete medicale	84	112	126	196	234	77
Cabinete stomatologice	73	97	97	122	145	150
Laboratoare medicale	1	1	1	2	3	6
Laboratoare de tehnică dentară	31	30	42	37	50	60
Farmacii ¹⁾	111	130	118	132	142	142
Depozite farmaceutice	21	21	14	16	14	14
PROPRIETATE MIXTĂ						
Farmacii ¹⁾	2	-	-	-	-	-

¹⁾ Inclusiv puncte farmaceutice.

2) Inclusiv în staționare.

**6.4. SIDA - CAZURI INREGISTRATE
- la sfârșitul anului -**

	1998	1999	2000	2001	2002	2003
AMBELE SEXE						
Distribuția cazurilor SIDA pe grupe de vârstă (la data diagnosticului)						
TOTAL JUDEȚ din care:	23	24	21	24	23	69
COPII	23	24	19	17	7	12
0 - 11 luni	-	-	-	-	-	-
1 - 4 ani	-	-	1	-	-	-
5 - 12 ani	23	24	18	17	7	12
ADOLESCENȚI ȘI ADULȚI	-	-	2	7	16	57
Distribuția cazurilor SIDA la copii, după calea de transmitere						
TOTAL COPII	23	24	19	17	7	12
Mamă - copil	-	-	1	-	-	-
Hemofilie / coagulopații	-	-	-	-	-	-
Recipient transfuzii	-	-	-	-	-	-
Nozocomial	19	18	11	11	-	-
Necunoscută	4	6	7	6	7	12

- continuare -

	1998	1999	2000	2001	2002	2003
MASCULIN						
Distribuția cazurilor SIDA pe grupe de vârstă (la data diagnosticului)						
TOTAL JUDEȚ din care:	9	14	12	15	12	36
COPII	9	14	11	12	3	7
0 - 11 luni	-	-	-	-	-	-
1 - 4 ani	-	-	-	-	-	-
5 - 12 ani	9	14	11	12	3	7
ADOLESCENȚI ȘI ADULȚI	-	-	1	3	9	29
Distribuția cazurilor SIDA la copii, după calea de transmitere						
TOTAL COPII	9	14	11	12	3	7
Mamă - copil	-	-	-	-	-	-
Hemofilie / coagulopații	-	-	-	-	-	-
Recipient transfuzii	-	-	-	-	-	-
Nozocomial	7	9	8	8	-	-
Necunoscută	2	5	3	4	3	7

- continuare -

	1998	1999	2000	2001	2002	2003
FEMININ						
Distribuția cazurilor SIDA pe grupe de vârstă (la data diagnosticului)						
TOTAL JUDEȚ din care:	15	14	9	9	11	33
COPII	15	14	8	5	4	5
0 - 11 luni	-	-	-	-	-	-
1 - 4 ani	-	-	1	-	-	-
5 - 12 ani	15	14	7	5	4	5
ADOLESCENȚI ȘI ADULȚI	-	-	1	4	7	28
Distribuția cazurilor SIDA la copii, după calea de transmitere						
TOTAL COPII	15	14	8	5	4	5
Mamă - copil	-	-	1	-	-	-
Hemofilie / coagulopații	-	-	-	-	-	-
Recipient transfuzii	-	-	-	-	-	-
Nozocomial	13	12	3	3	-	-
Necunoscută	2	2	4	2	4	5

CAPITOLUL 7

INVĂȚĂMÂNT

CUPRINS

	pag.
INVĂȚĂMÂNT	
7. 1. Invățământul de toate gradele _____	106
7. 2. Populația școlară din învățământul de toate gradele, pe sexe _____	107
7. 3. Invățământul preuniversitar după limba de predare _____	108
7. 4. Absolvenții din învățământul de toate gradele _____	109
7. 5. Personalul didactic din învățământul de toate gradele, pe sexe _____	110
7. 6. Invățământul liceal, pe tipuri _____	111
7. 7. Invățământul primar și gimnazial pentru copii cu deficiențe _____	112
7. 8. Baza materială a învățământului de toate gradele _____	113

Sursa datelor

Anuarul Statistic al României - ediția 2004.
Raporte statistice întocmite de unitățile de învățământ.

Precizări metodologice

Datele privind învățământul (rețeaua unităților școlare, copii în grădinițe, elevi, studenți, personal didactic) se referă la: învățământul preșcolar; învățământul primar (clasele I-IV); învățământul gimnazial (clasele V-VIII); învățământul special pentru copii cu deficiențe (clasele I-VIII); învățământul liceal; învățământul profesional și complementar sau de ucenici; învățământul postliceal de specialitate și tehnic de maiștri; învățământul superior (institute, universități, academii).

Datele privind învățământul preuniversitar se referă la învățământul public, particular, cooperatist; datele privind învățământul universitar sunt prezentate pentru sectorul public și privat.

În numărul studenților sunt cuprinși și cei care urmează învățământul de subingineri, învățământul superior de scurtă durată (colegii), învățământul pedagogic de 3 ani precum și studenții străini care studiază în România. Nu sunt cuprinși studenții români care studiază în străinătate.

Personalul didactic a fost înregistrat numai la tipurile de școli în care au funcția de bază sau predau numărul cel mai mare de ore; sunt cuprinși și maiștri instructori care desfășoară activitate de învățământ.

ABSOLVENȚII DIN ÎNVĂȚĂMÂNTUL DE TOATE GRADELE IN ANUL ȘCOLAR (UNIVERSITAR) 2002/2003

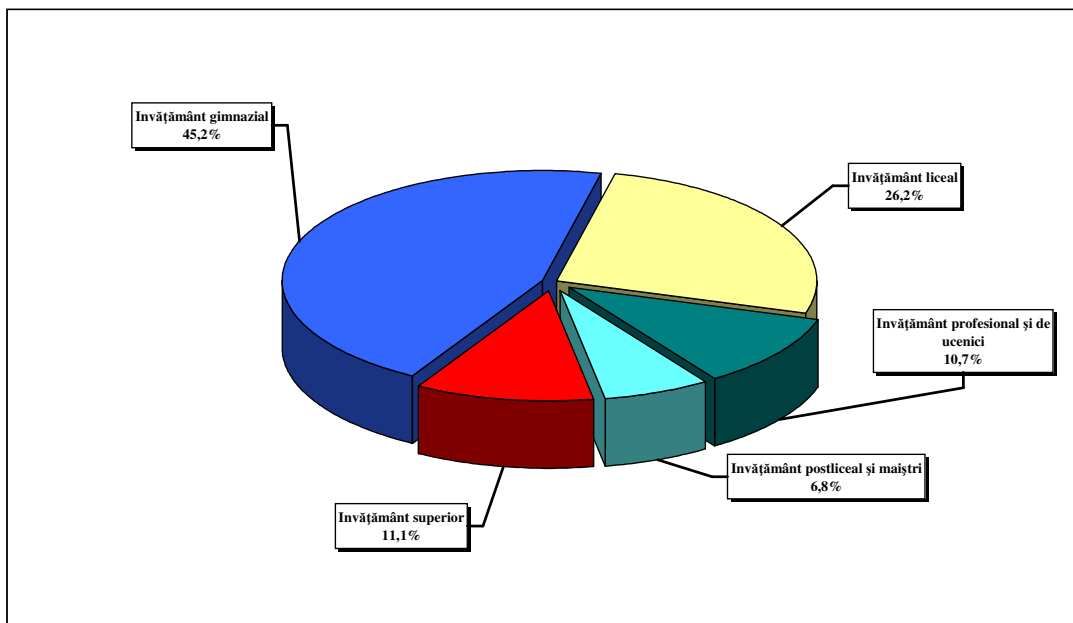

PERSONALUL DIDACTIC DIN ÎNVĂȚĂMÂNTUL DE TOATE GRADELE IN ANUL ȘCOLAR (UNIVERSITAR) 2003/2004

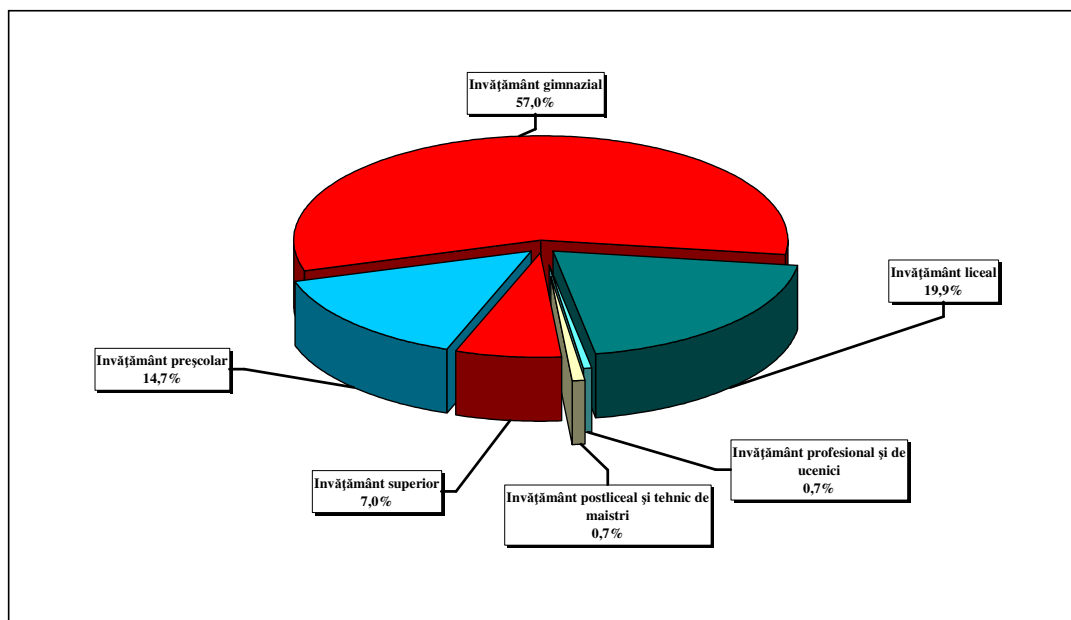

7.1. INVĂȚĂMÂNTUL DE TOATE GRADELE (zi, seral și fără frecvență)

	1998 / 1999	1999 / 2000	2000 / 2001	2001 / 2002	2002 / 2003	2003 / 2004
INVĂȚĂMÂNTUL DE TOATE GRADELE						
Număr unități	956	902	899	899	892	896
Populația școlară	115957	113722	115158	115607	114346	114060
Copii în grădinițe	20382	19674	20038	20213	20671	20488
Elevi - total	89286	87313	86742	85929	84043	82556
- Invățământ de zi	86008	84641	83721	82681	81855	80751
- Invățământ seral	3259	2515	3021	3248	2188	1805
- Invățământ fără frecvență	19	157	-	-	-	-
Studenți - total	6289	6735	8378	9465	9632	11016
- Invățământ de zi	5843	6168	6763	7362	7468	8893
- Invățământ seral	-	-	41	50	53	24
- Invățământ fără frecvență	446	522	741	2053	2111	2099
- Invățământ deschis la distanță	-	45	833	-	-	-
Personal didactic	8595	8788	8573	8646	8468	8531
INVĂȚĂMÂNT PREȘCOLAR						
Grădinițe	420	421	422	421	421	425
Copii înscriși	20382	19674	20038	20213	20671	20488
Personal didactic	1344	1325	1260	1278	1283	1255
INVĂȚĂMÂNT PRIMAR ȘI GIMNAZIAL ¹⁾						
Școli	455	439	433	434	428	424
Elevi înscriși	63631	62992	61737	59762	57197	55705
Personal didactic	5100	5213	4933	5055	4804	4861
INVĂȚĂMÂNT LICEAL						
Licee	35	36	36	37	36	39
Elevi înscriși	17136	16460	16584	17482	17871	17998
Personal didactic	1401	1594	1578	1625	1596	1700
INVĂȚĂMÂNT PROFESIONAL ȘI COMPLEMENTAR SAU DE UCENICI						

Școli	26	3	3	2	2	2
Elevi înscriși	5485	5040	5121	5490	5928	6253
Personal didactic	182	91	91	69	74	60
INVĂȚĂMÂNT POSTLICEAL DE SPECIALITATE ȘI TEHNIC DE MAIȘTRI						
Școli	17	-	2	2	2	3
Elevi înscriși	3034	2821	3300	3195	3047	2600
Personal didactic	31	-	111	67	87	56
INVĂȚĂMÂNT SUPERIOR ²⁾						
Institute	3	3	3	3	3	3
Facultăți	14	13	14	16	17	19
Studenți înscriși	6289	6735	8378	9465	9632	11016
Personal didactic	537	565	600	552	624	599
REVIN LA 1000 LOCUITORI						
Elevi - total	149	145	144	143	143	141

¹⁾ Inclusiv școli pentru copii cu deficiențe

²⁾ Inclusiv învățământ superior privat

Notă: Incepând cu anul școlar 2003-2004, școlile profesionale s-au transformat în școli de arte și meserii, iar învățământul de ucenici s-a desființat.

7.2. POPULAȚIA ȘCOLARĂ DIN INVĂȚĂMÂNTUL DE TOATE GRADELE, PE SEXE (zi, seral și fără frecvență)

	1998 / 1999	1999 / 2000	2000 / 2001	2001 / 2002	2002 / 2003	2003 / 2004
POPULAȚIA ȘCOLARĂ						
Total	115957	113722	115158	115607	114346	114060
- Masculin	58535	57329	58018	58177	57129	57344
- Feminin	57422	56393	57140	57430	57217	56716
INVĂȚĂMÂNTUL PREȘCOLAR						
Total	20382	19674	20038	20213	20671	20488
- Masculin	10525	10121	10275	10428	10537	10511
- Feminin	9857	9553	9763	9785	10134	9977
INVĂȚĂMÂNTUL PRIMAR ȘI GIMNAZIAL						
Total	63631	62992	61737	59762	57197	55705
- Masculin	32484	32219	31802	30777	29638	28835
- Feminin	31147	30773	29935	28985	27559	26870
INVĂȚĂMÂNTUL LICEAL						
Total	17136	16460	16584	17482	17871	17998
- Masculin	7472	7311	7284	7798	7837	8020
- Feminin	9664	9149	9300	9684	10034	9978
INVĂȚĂMÂNTUL PROFESIONAL ȘI COMPLEMENTAR SAU DE UCENICI						
Total	5485	5040	5121	5490	5928	6253
- Masculin	3942	3652	3634	3711	3950	4169

- Feminin	1543	1388	1487	1779	1978	2084
INVĂȚĂMÂNTUL POSTLICEAL DE SPECIALITATE ȘI TEHNIC DE MAÎSTRI						
Total	3034	2821	3300	3195	3047	2600
- Masculin	1235	1110	1233	1241	1126	1041
- Feminin	1799	1711	2067	1954	1921	1559
INVĂȚĂMÂNTUL SUPERIOR						
Total	6289	6735	8378	9465	9632	11016
- Masculin	2877	2916	3790	4222	4041	4768
- Feminin	3412	3819	4588	5243	5591	6248

7.3. INVĂȚĂMÂNTUL PREUNIVERSITAR DUPĂ LIMBA DE PREDARE (zi, seral și fără frecvență)

	1998 / 1999	1999 / 2000	2000 / 2001	2001 / 2002	2002 / 2003	2003 / 2004
COPII ȘI ELEVI INSCRIȘI						
<i>Total</i>	101149	99126	98359	97457	95739	94191
- Limba română	68918	66639	66100	65496	63880	62834
- Limba maghiară	31143	31380	31152	30864	30772	30133
- Limba germană	1088	1092	1107	1097	1087	1205
- Limba engleză	-	15	-	-	-	-
- Limba romanes	-	-	-	-	-	19
<i>Invățământul preșcolar</i>	20382	19674	20038	20213	20671	20488
- Limba română	12726	12111	12283	12455	12707	12656
- Limba maghiară	7389	7303	7487	7494	7711	7534
- Limba germană	267	245	268	264	253	279
- Limba engleză	-	15	-	-	-	-
- Limba romanes	-	-	-	-	-	19
<i>Invățământul primar și gimnazial</i>	63631	62992	61737	59762	57197	55705
- Limba română	43045	42261	41102	39784	37919	36764
- Limba maghiară	19905	20047	19987	19382	18715	18389
- Limba germană	681	684	648	596	563	552
<i>Invățământul liceal</i>	17136	16460	16584	17482	17871	17998
- Limba română	13147	12267	12715	13257	13254	13414
- Limba maghiară	3849	4030	3678	3988	4346	4210
- Limba germană	140	163	191	237	271	374
PERSONAL DIDACTIC						
<i>Total</i>	7845	8132	7771	7958	7683	7816
- Limba română	6197	6377	6202	6327	6119	6195

- Limba maghiară	1629	1727	1569	1611	1544	1598
- Limba germană	19	26	-	20	20	23
- Limba engleză	-	2	-	-	-	-
<i>Invățământul preșcolar</i>	1344	1325	1260	1278	1283	1255
- Limba română	862	966	997	983	956	943
- Limba maghiară	463	350	263	295	327	309
- Limba germană	19	7	-	-	-	3
- Limba engleză	-	2	-	-	-	-
<i>Invățământul primar și gimnazial</i>	5100	5213	4933	5055	4804	4861
- Limba română	3947	4064	3813	3888	3716	3784
- Limba maghiară	1153	1130	1120	1147	1068	1057
- Limba germană	-	19	-	20	20	20
<i>Invățământul liceal</i>	1401	1594	1578	1625	1596	1700
- Limba română	1388	1347	1392	1456	1447	1468
- Limba maghiară	13	247	186	169	149	232

**7.4. ABSOLVENȚII DIN INVĂȚĂMÂNTUL DE TOATE GRADELE
(învățământul de zi, seral și fără frecvență)**

	1998 / 1999	1999 / 2000	2000 / 2001	2001 / 2002	2002 / 2003
TOTAL JUDEȚ	14753	14313	15163	14836	15902
Invățământ gimnazial	6114	6320	7237	7224	7183
Invățământ liceal - total din care:	4464	4174	3809	3400	4164
• Filieră tehnologică	1835	1652	1874	1733	1447
- Licee cu profil tehnic	1206	1034	1353	1214	933
- Licee agricole și silvice	386	405	328	329	202
- Licee economice administrative și de servicii	243	213	193	190	312
• Filieră teoretică	2395	2331	1732	1470	2409
- Licee teoretice	2395	2331	1732	1470	2409
• Filieră vocațională	234	191	203	197	308
- Licee profil pedagogic	121	68	90	77	143

- Licee de artă	55	42	45	47	46
- Licee cu program de educație fizică și sport	25	50	48	50	89
- Seminarii teologice	33	31	20	23	30
Invățământ profesional și complementar sau de ucenici	2061	1851	1800	1532	1704
Școli postliceale de specialitate și tehnice de maiștri	1109	966	1246	1335	1091
Invățământ superior *)	1005	1002	1071	1345	1760

*) Inclusiv învățământ superior privat.

7.5. PERSONALUL DIDACTIC DIN INVĂȚĂMÂNTUL DE TOATE GRADELE PE SEXE

	1998 / 1999*)	1999 / 2000	2000 / 2001	2001 / 2002	2002 / 2003	2003 / 2004
PERSONAL DIDACTIC - total -	8595	8788	8573	8646	8468	8531
INVĂȚĂMÂNT PREȘCOLAR						
Total	1344	1325	1260	1278	1283	1255
INVĂȚĂMÂNT PRIMAR ȘI GIMNAZIAL						
Total	5100	5213	4933	5055	4804	4861
- Masculin	1358	1475	1222	1259	1215	1340
- Feminin	3627	3738	3711	3796	3589	3521
INVĂȚĂMÂNT LICEAL						
Total	1401	1594	1578	1625	1596	1700
- Masculin	624	637	683	707	674	699
- Feminin	777	957	895	918	922	1001
INVĂȚĂMÂNT PROFESIONAL ȘI COMPLEMENTAR SAU DE UCENICI						
Total	182	91	91	69	74	60
- Masculin	128	64	64	49	46	36
- Feminin	54	27	27	20	28	24
INVĂȚĂMÂNT POSTLICEAL DE SPECIALITATE ȘI TEHNIC DE MAIȘTRI						
Total	31	-	111	67	87	56
- Masculin	9	-	32	13	31	24
- Feminin	22	-	79	54	56	32

INVĂȚĂMÂNT SUPERIOR						
Total	537	565	600	552	624	599
- Masculin	237	334	356	310	344	314
- Feminin	300	231	244	242	280	285

*) Exclusiv personalul didactic din învățământul primar și gimnazial pentru copii cu deficiențe.

7.6. INVĂȚĂMÂNTUL LICEAL PE TIPURI DE LICEE (învățământ de zi și seral)

	Licee	Elevi înscriși		Personal didactic	
		Total	Feminin	Total	Feminin
1998/1999					
TOTAL	35	17136	9664	1401	777
Licee industriale	13	4717	1919	625	341
Licee agricole și silvice	6	1599	822	230	102
Licee teoretice	13	7233	4937	394	227
Licee economice, administrative și de servicii	1	890	618	54	37
Școli normale	1	432	415	58	42
Licee de artă	1	198	110	40	28
Licee cu program de educație fizică și sport	-	181	69	-	-
Licee de informatică	-	1773	687	-	-
Seminarii teologice	-	113	87	-	-
1999/2000					
TOTAL	36	16460	9149	1594	957
Licee profil tehnic	11	4166	1478	544	312
Licee agricole și silvice	6	1502	742	215	102
Licee teoretice	15	8901	5634	658	392
Licee economice, administrative și de servicii	1	960	655	63	50
Licee profil pedagogic	1	385	374	42	33
Licee de artă	1	192	113	71	67
Licee cu profil sportiv	1	244	67	1	1
Seminarii teologice	-	110	86	-	-
2000/2001					
TOTAL	36	16584	9300	1578	895

Licee profil tehnic	10	4962	1856	502	284
Licee agricole și silvice	6	1391	715	205	83
Licee teoretice	16	8175	5293	673	395
Licee economice, administrative și de servicii	1	1041	736	54	41
Licee profil pedagogic	1	388	380	56	42
Licee de artă	1	244	151	37	29
Licee cu profil sportiv	1	277	95	51	21
Seminarii teologice	-	106	74	-	-
2001/2002					
TOTAL	37	17482	9684	1625	918
Licee profil tehnic	11	5081	1866	539	290
Licee agricole și silvice	6	1078	556	196	92
Licee teoretice	16	8937	5621	694	411
Licee economice, administrative și de servicii	1	1238	889	57	43
Licee profil pedagogic	1	389	368	45	33
Licee de artă	1	301	177	41	21
Licee cu profil sportiv	1	323	109	53	28
Seminarii teologice	-	135	98	-	-

- continuare -

	Licee	Elevi înscriși		Personal didactic	
		Total	Feminin	Total	Feminin
2002/2003					
TOTAL	36	17871	10034	1596	922
Licee profil tehnic	12	4579	1767	551	299
Licee agricole și silvice	4	905	421	143	59
Licee teoretice	16	9652	6021	622	383
Licee economice, administrative și de servicii	1	1438	1008	49	40
Licee profil pedagogic	1	393	372	39	25
Licee de artă	1	336	200	115	76
Licee cu profil sportiv	1	396	126	77	40
Seminarii teologice	-	172	119	-	-
2003/2004					
TOTAL	39	17998	9978	1700	1001
Licee profil tehnic	13	4595	1721	619	341
Licee agricole și silvice	3	784	340	73	30
Licee teoretice	18	9524	5960	739	450
Licee economice, administrative și de servicii	1	1703	1129	58	46
Licee profil pedagogic	1	332	313	38	31
Licee de artă	1	402	233	115	76
Licee cu profil sportiv	1	453	143	34	13
Licee cu profil teologic	1	205	139	24	14

7.7. INVĂȚĂMÎNTUL PRIMAR ȘI GIMNAZIAL PENTRU COPII CU DEFICIENȚE

	1998 / 1999	1999 / 2000	2000 / 2001	2001 / 2002	2002 / 2003	2003 / 2004
Școli	2	2	2	2	2	2
Elevi înscriși	700	705	690	669	587	464
- feminin	292	277	267	269	246	198
Personal didactic	115	144	135	132	117	125
Baza materială						
- săli de clasă și cabinete școlare	56	57	57	52	51	35
- laboratoare școlare	-	1	-	-	-	-
- săli de gimnastică	3	3	3	4	3	3
- ateliere școlare	5	5	4	4	4	4

7.8. BAZA MATERIALĂ A INVĂȚĂMÂNTULUI DE TOATE GRADELE

	1998	1999	2000	2001	2002	2003
SĂLI DE CLASĂ ȘI CABINETE ȘCOLARE						
TOTAL	3902	3868	3879	4010	4048	4088
din care în:						
Școli generale	2901	2854	2800	2817	2867	2896
Școli generale pentru deficienți	56	57	57	52	51	35
Licee - total	794	806	867	960	921	971
Școli profesionale, complementare și de ucenici	47	45	32	36	38	38
Școli posliceale, tehnice și de maiștri	-	-	-	22	15	8
Invățământul superior public	104	106	123	95	121	114
Invățământul superior privat	-	-	-	28	35	26
LABORATOARE ȘCOLARE						
TOTAL	504	492	430	505	478	497
din care în:						
Școli generale	239	241	221	232	229	226
Școli generale pentru deficienți	-	1	-	-	-	-
Licee - total	166	153	171	167	157	168
Școli profesionale, complementare și de ucenici	2	2	2	2	3	2
Școli posliceale, tehnice și de maiștri	-	-	-	3	4	3
Invățământul superior public	97	95	36	89	77	85
Invățământul superior privat	-	-	-	12	8	13
ATELIERE ȘCOLARE						

TOTAL din care în:	302	278	260	267	243	208
Școli generale	107	79	88	89	74	65
Școli generale pentru deficienți	5	5	4	4	4	4
Licee - total	141	149	138	135	125	106
Școli profesionale, complementare și de ucenici	40	34	21	27	28	25
Școli posliceale, tehnice și de maiștri	-	-	-	3	3	-
Învățământul superior public	9	11	9	9	8	7
Învățământul superior privat	-	-	-	-	1	1
SĂLI DE GIMNASTICĂ						
TOTAL din care în:	180	182	192	206	202	184
Școli generale	137	137	147	157	154	137
Școli generale pentru deficienți	3	3	3	4	3	3
Licee - total	31	33	33	37	36	35
Școli profesionale, complementare și de ucenici	3	3	3	2	3	2
Învățământul superior public	6	6	6	6	6	7

CAPITOLUL 8

CULTURĂ - SPORT

- ◆ Cultură
- ◆ Sport

CUPRINS

	pag.
CULTURĂ	
8. 1. Numărul și activitatea bibliotecilor _____	117
8. 2. Teatre și instituții muzicale _____	118
8. 3. Muzee _____	118
8. 4. Radio și televiziune _____	119
SPORT	
8. 5. Activitatea sportivă _____	119

Sursa datelor

Anuarul Statistic al României - ediția 2004.

Rapoarte statistice completate de unitățile de cultură: muzee, teatre și instituții muzicale, biblioteci.

Date furnizate de S.N.Tc. Romtelecom S.A. - Direcția de Telecomunicații Mureș, Direcția Județeană de Poștă Brașov, Oficiul Județean de Poștă Mureș și CONEL, S.C. Electrica S.A. Sucursala de distribuție Târgu Mureș.

Precizări metodologice

Biblioteca reprezintă orice colecție organizată de cărți, reviste cotidiene și necotidiene, imprimate și orice alte documente, grafice sau audio-vizuale, precum și serviciile personalului de specialitate însărcinat să faciliteze utilizarea acestora de către persoane fizice (cititori) în scop de informare, educație sau recreere.

În numărul volumelor din biblioteci s-au cuprins cărțile, broșurile, colecțiile de ziare și reviste care au minimum 5 pagini precum și materiale audio-vizuale (casete cu benzi magnetice, diafilme, etc.) .

Cititor - persoana fizică ce a împrumutat pentru acasă (sau a consultat la sediul bibliotecii) cel puțin o dată într-un an calendaristic o carte, broșură sau o altă publicație aparținând unei biblioteci.

În numărul secțiilor pe ramura de sport, aparținând cluburilor și asociațiilor sportive, sunt cuprinse cele care s-au afiliat la federațiile naționale sportive.

Sportivii legitimați sunt cei aflați în evidența federațiilor naționale, care participă la sistemul competițional organizat de către acestea. Nu sunt cuprinși sportivii aflați în evidența comisiilor județene pe ramură de sport și cei care practică activități sportive necompetiționale. În numărul antrenorilor sau arbitrilor au fost cuprinși cei care au o calificare recunoscută de federațiile naționale și au desfășurat activitate în anii respectivi.

8.1. NUMĂRUL ȘI ACTIVITATEA BIBLIOTECILOR

	1998	1999	2000	2001	2002	2003
BIBLIOTECI - TOTAL						
- Unități - număr	435	432	406	429	407	406
- Volume existente - mii	4657	4392	4255	4549	4499	4478
- Cititori înscriși - mii	139	157	171	152	169	196
- Volume eliberate - mii	1778	1733	1765	1831	2048	1649
BIBLIOTECI NAȚIONALE						
- Unități - număr	-	-	-	-	-	-
- Volume existente - mii	270	271	271	271	219	219
- Cititori înscriși - mii	1	1	1	1	1	0,1
- Volume eliberate - mii	3	3	3	3	4	3
BIBLIOTECI ALE INSTITUȚIILOR DE ÎNVĂȚĂMÂNT SUPERIOR						
- Unități - număr	4	4	4	4	4	4
- Volume existente - mii	420	428	412	414	421	426
- Cititori înscriși - mii	7	9	12	14	17	17
- Volume eliberate - mii	70	133	274	248	420	193

BIBLIOTECI ȘCOLARE						
- Unități - număr	334	331	321	334	316	316
- Volume existente - mii	1656	1694	1695	1827	1845	1808
- Cititori înscriși - mii	73	87	84	81	90	97
- Volume eliberate - mii	652	483	541	609	612	533
BIBLIOTECI PUBLICE						
- Unități - număr	97	97	81	91	87	86
- Volume existente - mii	2311	1999	1877	2037	2013	2025
- Cititori înscriși - mii	58	60	74	57	61	81
- Volume eliberate - mii	1054	1114	948	971	1013	920

8.2. TEATRE ȘI INSTITUȚII MUZICALE

	1998	1999	2000	2001	2002	2003
UNITĂȚI (la sfârșitul anului)						
TOTAL, din care:	7	7	7	7	7	7
- Teatre dramatice	2	2	2	2	2	2
- Teatre de păpuși și marionete	2	2	2	2	2	2
- Ansambluri artistice	2	2	2	2	2	2
- Filarmonici și orchestre simfonice	1	1	1	1	1	1
SPECTACOLE ȘI CONCERTE						
TOTAL, din care în:	941	739	675	782	754	789
- Teatre dramatice	252	192	187	193	206	228
- Teatre de păpuși și marionete	400	415	361	400	413	388
- Ansambluri artistice	209	46	45	104	51	75
- Filarmonici și orchestre simfonice	80	86	82	85	84	98
SPECTATORI ȘI AUDITORI – mii						
TOTAL, din care în:	199	122	98	114	101	125

- Teatre dramatice	72	33	29	31	36	35
- Teatre de păpuși și marionete	63	61	47	43	41	39
- Ansambluri artistice	41	8	7	30	11	33
- Filarmonici și orchestre simfonice	23	20	15	10	12	19

8.3. MUZEE

	1998	1999	2000	2001	2002	2003
Unități - total (la sfârșitul anului)	8	10	10	8	8	8
Vizitatori - mii	475	294	171	331	241	253

8.4. RADIO ȘI TELEVIZIUNE - la sfârșitul anului -

	1998	1999	2000	2001	2002	2003
Stații de radiodifuziune	1	8	12	12	12	11
Abonamente la radio	121917	110266	95253	87727	80051	129431
Stații de televiziune (principale și secundare)	9	10	11	10	10	10
Abonamente la televiziune	121411	116194	109449	107522	101764	130805
Revin la 1000 locuitori						
Abonamente la radio	202	183	158	146	136	221
Abonamente la televiziune	201	193	182	179	173	223

8.5. ACTIVITATEA SPORTIVĂ

	1998	1999	2000	2001	2002	2003
Secții sportive	258	254	316	302	171	174
Sportivi legitimați - total	8702	8258	6335	5647	5651	5875
Antrenori și instructori	305	264	206	257	199	193
Arbitri	370	344	302	272	310	178

CAPITOLUL 9

LOCUIŢE

◆ Locuințe

◆ Canalizare publică

CUPRINS

	<u>pag.</u>
LOCUIŢE	
9. 1. Fondul de locuințe pe forme de proprietate _____	124
9. 2. Locuințe terminate, după sursa de finanțare _____	125
9. 3. Locuințe terminate, după numărul camerelor de locuit _____	126
CANALIZARE PUBLICĂ	
9. 4. Canalizare publică și spații verzi _____	126

Sursa datelor

Recensământul populației și locuințelor din 7 ianuarie 1992 și 18 martie 2002.

Rapoarte statistice transmise de către unitățile din subordinea ministerelor, altor autorități publice centrale, consiliului județean și consiliilor locale, organizațiilor cooperatiste și obștești, precum și de agenții economici cu capital privat.

Anuarul Statistic al României - ediția 2004.

Precizări metodologice

Fondul de locuințe s-a determinat pe baza datelor obținute de la recensământul populației și locuințelor din anii 1992, 2002, ținând seama de modificările intervenite în cursul fiecărui an, astfel:

- intrările prin construcții de locuințe noi și prin schimbarea unor spații cu altă destinație, în locuințe;
- ieșirile prin demolări, respectiv prin schimbarea locuințelor în spații cu altă destinație.

Gruparea fondului de locuințe pe forme de proprietate s-a realizat astfel:

- proprietatea publică se referă la locuințele din sectorul de stat;
- proprietatea privată cuprinde locuințele aflate în proprietatea personală a populației și a agenților economici cu capital privat;
- la alte forme de proprietate s-au inclus locuințele aflate în proprietatea organizațiilor și asociațiilor cooperatiste de producție, de consum și de credit, a organizațiilor și asociațiilor cu scop nelucrative și a cultelor religioase.

Locuințele terminate din fondurile publice și cooperatiste cuprind și locuințele pentru care, prin legea bugetului de stat, s-au acordat subvenții.

Locuința terminată în cursul unui an este construcția cu această destinație, terminată complet în anul de referință, care nu a existat anterior și ale cărei elemente, inclusiv fundația, s-au construit pentru prima dată.

FONDUL DE LOCUINȚE PE FORME DE PROPRIETATE *) - la sfârșitul anului -

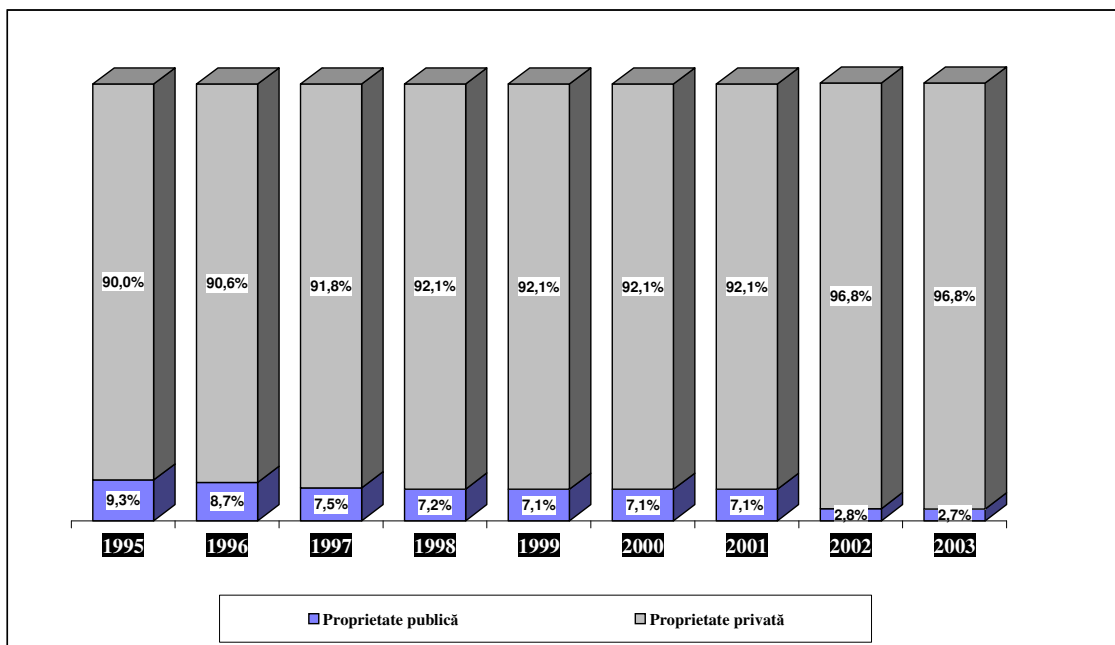

*) Diferențele până la 100 % reprezintă - alte forme de proprietate.

LOCUIŢE TERMINATE, DUPĂ SURSA DE FINANȚARE

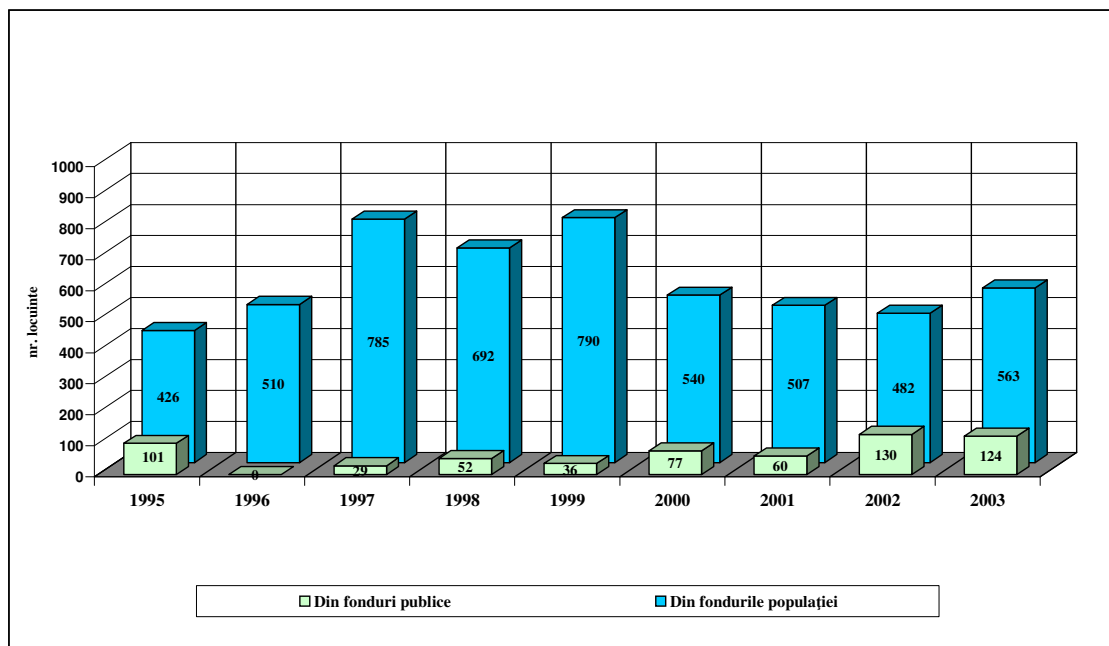

9.1. FONDUL DE LOCUINȚE PE FORME DE PROPRIETATE - la sfârșitul anului -

	Numărul locuințelor	Numărul camerelor de locuit	Suprafața locuibilă - mii mp -
1998			
TOTAL	212681	470863	7358
- Proprietate publică	15303	29750	445
- Proprietate privată	195861	437680	6854
- Alte forme de proprietate	1517	3433	59
1999			
TOTAL	213363	473691	7424
- Proprietate publică	15236	29606	444
- Proprietate privată	196610	440652	6921
- Alte forme de proprietate	1517	3433	59
2000			
TOTAL	213935	476004	7475
- Proprietate publică	15294	29727	445
- Proprietate privată	197125	442845	6971
- Alte forme de proprietate	1516	3432	59
2001			
TOTAL	214227	477759	7517
- Proprietate publică	15310	29710	445

- Proprietate privată	197396	444604	7013
- Alte forme de proprietate	1521	3445	59
2002			
TOTAL	217402	501113	8286
- Proprietate publică	6043	9942	184
- Proprietate privată	210355	489011	8061
- Alte forme de proprietate	1004	2160	41
2003			
TOTAL	217972	503336	8339
- Proprietate publică	5877	9627	178
- Proprietate privată	211092	491551	8121
- Alte forme de proprietate	1003	2158	40

9.2. LOCUINȚE TERMINATE DUPĂ SURSA DE FINANȚARE

	1998	1999	2000	2001	2002	2003
TOTAL						
Numărul locuințelor	744	826	617	567	612	687
Suprafața, mp:						
- construită	112544	120969	88458	94787	92877	104436
- utilă	88606	95165	69095	73124	69752	80233
- locuibilă	54133	61212	43852	45261	43366	49519
DIN FONDURI PUBLICE ȘI SUBVENȚII BUGETARE						
Numărul locuințelor	52	36	77	60	130	124
Suprafața, mp:						
- construită	4262	4500	4276	8262	9982	9330
- utilă	3658	4050	3568	5384	6192	6275
- locuibilă	2192	3150	2435	2927	3715	3765

DIN FONDURILE POPULAȚIEI						
Numărul locuințelor	692	790	540	507	482	563
Suprafața, mp:						
-construită	108282	116469	84182	86525	82895	95106
-utilă	84948	91115	65527	67740	63560	73958
-locuibilă	51941	58062	41417	42334	39651	45754

9.3. LOCUINȚE TERMINATE DUPĂ NUMĂRUL CAMERELOR DE LOCUIT

	1998	1999	2000	2001	2002	2003
TOTAL din care:	744	826	617	567	612	687
- cu o cameră	61	69	61	16	87	100
- cu două camere	206	206	154	156	180	176
- cu trei camere	204	267	173	198	139	152
- cu patru camere	139	128	118	75	105	139
- cu cinci camere și peste	134	156	111	122	101	120

9.4. CANALIZARE PUBLICĂ ȘI SPAȚII VERZI - la sfârșitul anului -

	1998	1999	2000	2001	2002	2003
Numărul localităților cu canalizare publică - total, din care:	39	38	38	38	35	37
- municipii și orașe	7	7	7	7	7	10
Lungimea simplă a conductelor de canalizare - km	536,8	538,8	550,7	550,7	555,7	582,6
Suprafața spațiilor verzi din municipii și orașe - ha	366	317	317	317	452	467

CAPITOLUL 10

REZULTATE ȘI PERFORMANȚE ALE INTREPRINDERILOR

CUPRINS

	<u>pag.</u>
REZULTATE ȘI PERFORMANȚE ALE INTREPRINDERILOR	
10.1. Număr de unități ative, pe activități ale economiei naționale, în anul 2003 _____	131
10.2. Cifra de afaceri realizată de unitățile active, pe activități ale economiei naționale, în anul 2003 _____	131
10.3. Cheltuieli cu personalul efectuate de unitățile active, pe activități ale economiei naționale, în anul 2003 _____	132
10.4. Număr mediu de persoane ocupate în unitățile active, pe activități ale economiei naționale, în anul 2003 _____	132
10.5. Număr mediu de salariați în unitățile active, pe activități ale economiei naționale, în anul 2003 _____	133
10.6. Investiții brute efectuate de unitățile active, pe activități ale economiei naționale, în anul 2003 _____	133
10.7. Principalii indicatori ai județului, pe forme juridice, în anul 2003 _____	134
10.8. Principalii indicatori ai județului, pe forme de proprietate, în anul 2003 _____	135

Sursa datelor

Ancheta structurală 2003 (AS-2003).

Precizări metodologice

Întreprinderea activă - entitatea care, din punct de vedere economic este activă (în perioada de observare), respectiv realizează bunuri sau servicii, înregistrează cheltuieli și întocmește bilanț contabil.

Incadrarea întreprinderilor pe ramuri s-a realizat pe baza activității principale.

Cifra de afaceri (exclusiv TVA) - reprezintă suma veniturilor rezultate din vânzări de bunuri, mărfuri, executarea de lucrări și prestări de servicii, mai puțin rabaturile, remizele și alte reduceri acordate clienților.

Număr mediu de persoane ocupate - reprezintă numărul total de personal (salariat și nesalariat) care a lucrat în întreprindere în cursul perioadei de referință, inclusiv personalul detașat remunerat de întreprindere, dar care lucrează în afara ei (ex. reprezentanți comerciali, echipele de reparații și întreținere). Se calculează ca medie aritmetică simplă prin împărțirea sumei efectivelor zilnice de persoane ocupate din anul respectiv la numărul total al zilelor calendaristice (365 de zile).

Număr mediu de salariați - reprezintă o medie aritmetică simplă, calculată prin împărțirea sumei efectivelor zilnice de salariați din anul respectiv - inclusiv din zilele de repaos săptămânal, sărbători legale și alte zile nelucrătoare - la numărul cumulat al zilelor calendaristice (365 de zile).

Investiții brute în bunuri corporale - reprezintă valoarea investițiilor efectuate în cursul perioadei de referință în toate bunurile corporale, adică cele cumpărate de la terți sau produse pe cont propriu (producția de imobilizări de bunuri corporale) și a căror durată de utilizare este mai mare de 1an.

**Structura unităților active, după numărul de salariați
în anul 2003**

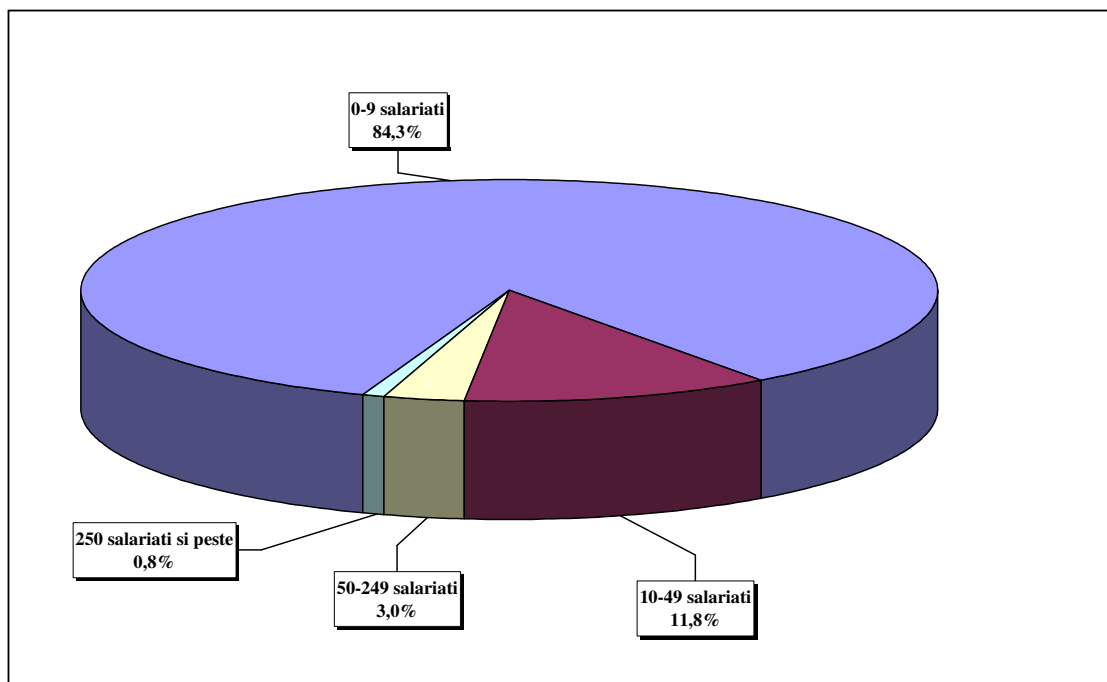

**Cifra de afaceri, pe forme juridice
în anul 2003**

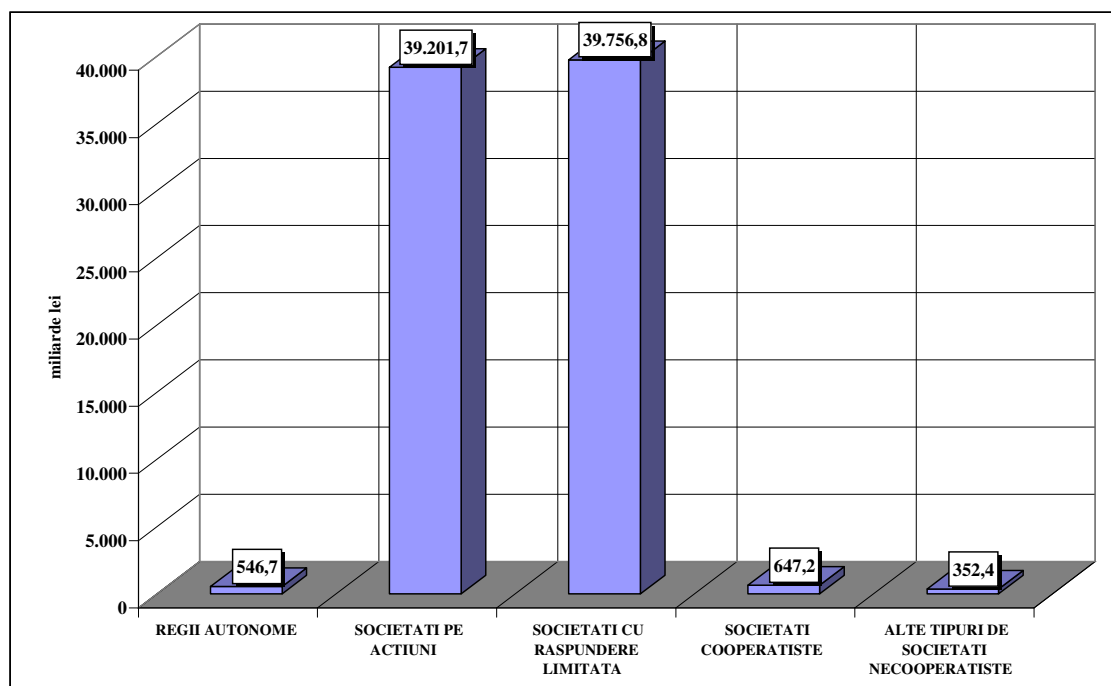

**Structura cifrei de afaceri, pe activități ale economiei
în anul 2003**

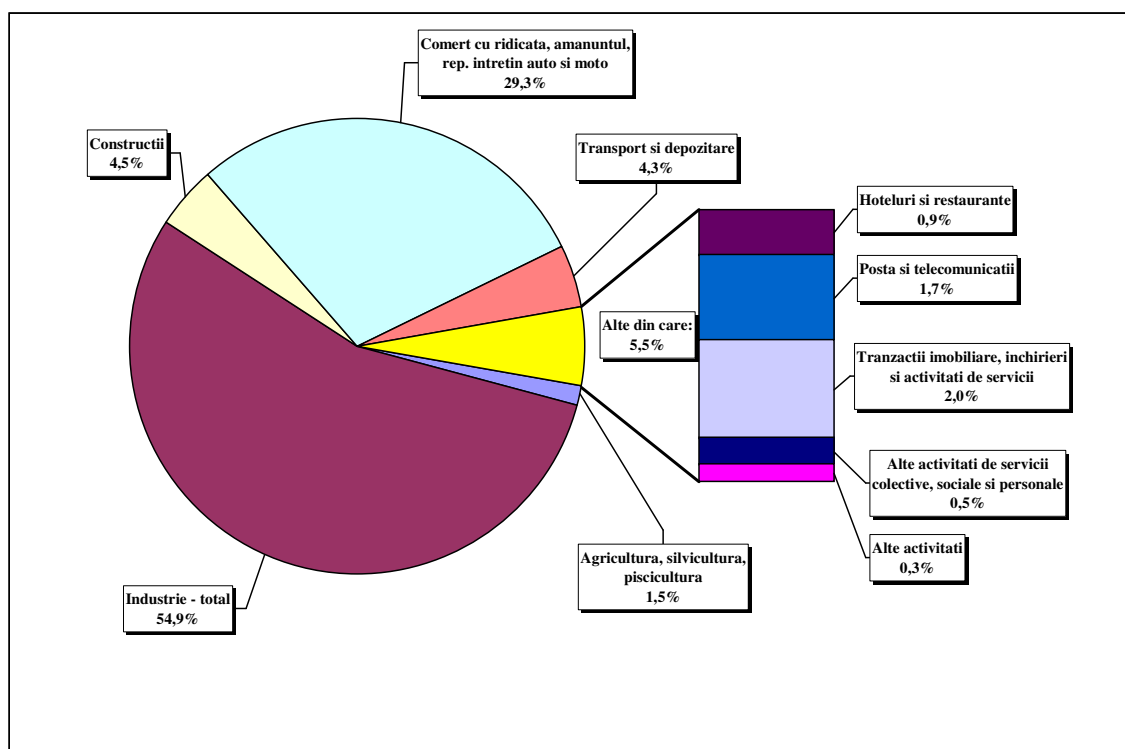

Cifra de afaceri și investițiile brute, pe activități ale economiei

în anul 2003

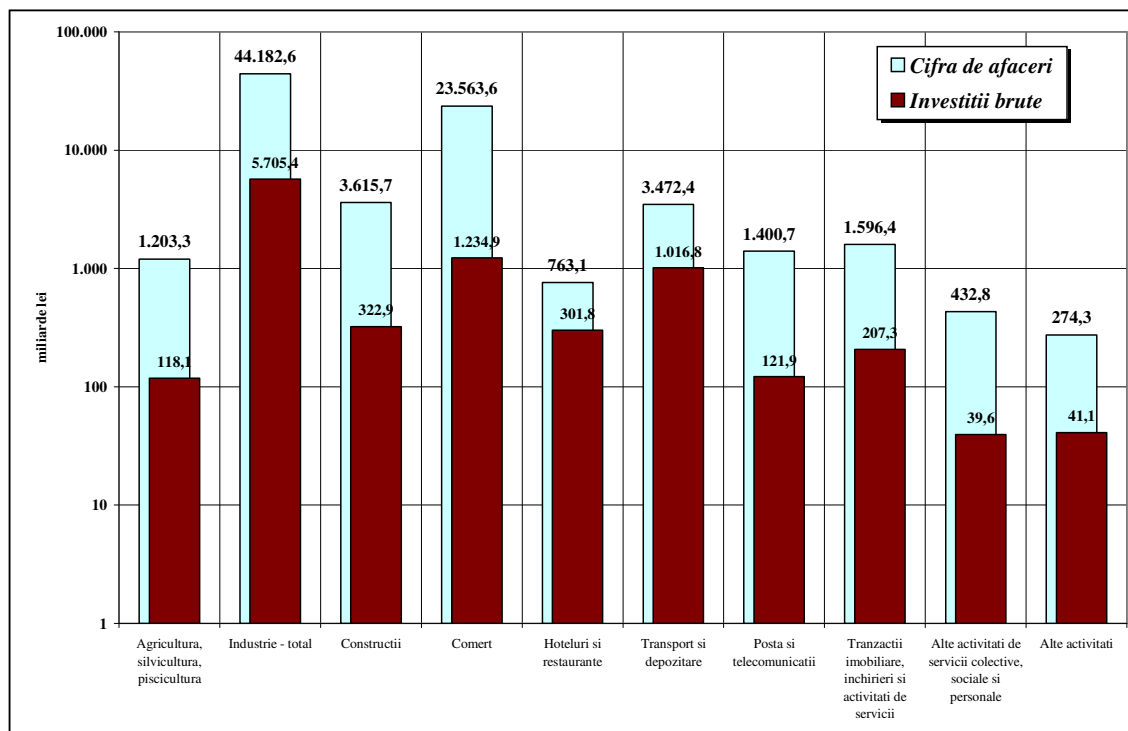

**10.1. NUMĂR DE UNITĂȚI ACTIVE,
PE ACTIVITĂȚI ALE ECONOMIEI NAȚIONALE
- în anul 2003 -**

Activitati (sectiuni CAEN)	Total	din care: pe clase de marime dupa numarul de salariati			
		0-9	10-49	50-249	250 si peste
TOTAL	9.276	7.821	1.099	282	74
Agricultura, silvicultura, piscicultura	370	305	47	17	1
Industria - total	1.752	1.175	355	161	61
• Industrie extractiva	23	12	7	2	2
• Industrie prelucratoare	1.713	1.161	348	154	50
• Energie electrica si termica	16	2	0	5	9
Constructii	528	386	105	34	3
Comert	4.052	3.607	403	40	2
Hoteluri si restaurante	493	441	47	5	0
Transport si depozitare	648	584	48	12	4
Posta si telecomunicatii	51	38	10	1	2
Tranzactii imobiliare, inchirieri si activitati de servicii	934	867	59	7	1
Alte activitati de servicii colective, sociale si personale	206	191	10	5	0
Alte activitati	242	227	15	0	0

**10.2. CIFRA DE AFACERI REALIZATĂ DE UNITĂȚILE ACTIVE,
PE ACTIVITĂȚI ALE ECONOMIEI NAȚIONALE
- în anul 2003 -**

-mld lei-

Activitati (sectiuni CAEN)	Total	din care: pe clase de marime dupa numarul de salariati			
		0-9	10-49	50-249	250 si peste
TOTAL	80.504,8	12.493,6	17.462,3	16.791,7	33.757,2
Agricultura, silvicultura, piscicultura	1.203,3	268,3	290,6	353,1	291,3
Industria - total	44.182,6	1.594,3	3.477,0	9.563,5	29.547,7
• Industrie extractiva	7.731,5	66,4	229,8	3.197,9	4.237,4
• Industrie prelucratoare	29.005,7	1.522,2	3.247,2	6.269,3	17.967,0
• Energie electrica si termica	7.445,4	5,7	0,0	96,4	7.343,3
Constructii	3.615,7	462,5	1.408,1	1.323,8	421,4
Comert	23.563,6	7.786,1	10.156,4	4.224,5	1.396,6
Hoteluri si restaurante	763,1	375,4	222,6	165,1	0,0
Transport si depozitare	3.472,4	732,6	807,6	695,9	1.236,3
Posta si telecomunicatii	1.400,7	45,0	529,5	60,4	765,7
Tranzactii imobiliare, inchirieri si activitati de servicii	1.596,4	844,5	429,4	224,3	98,1
Alte activitati de servicii colective, sociale si personale	432,8	200,5	51,2	181,0	0,0
Alte activitati	274,3	184,5	89,8	0,0	0,0

**10.3. CHELTUIELI CU PERSONALUL EFECTUATE DE UNITĂȚILE ACTIVE,
PE ACTIVITĂȚI ALE ECONOMIEI NAȚIONALE
- în anul 2003 -**

- mld lei -

Activitati (sectiuni CAEN)	Total	din care: pe clase de marime dupa numarul de salariati			
		0-9	10-49	50-249	250 si peste
TOTAL	6.994,3	550,0	1.059,5	1.585,0	3.799,7
Agricultura, silvicultura, piscicultura	210,9	24,0	50,7	75,9	60,3
Industria - total	4.469,7	104,8	344,2	931,9	3.088,9
• Industrie extractiva	385,5	1,6	17,0	40,9	326,1
• Industrie prelucratoare	3.558,9	101,9	327,2	860,5	2.269,3
• Energie electrica si termica	525,3	1,3	0,0	30,5	493,5
Constructii	416,9	34,9	112,3	203,4	66,4
Comert	840,8	251,0	343,9	183,5	62,5
Hoteluri si restaurante	90,9	27,7	32,1	31,1	0,0
Transport si depozitare	404,1	32,3	44,3	54,4	273,1
Posta si telecomunicatii	261,5	3,3	23,6	7,7	226,9
Tranzactii imobiliare, inchirieri si activitati de servicii	191,5	47,4	77,0	45,5	21,6
Alte activitati de servicii colective, sociale si personale	72,1	11,9	8,5	51,7	0,0
Alte activitati	35,8	12,7	23,1	0,0	0,0

**10.4. NUMĂR MEDIU DE PERSOANE OCUPATE IN UNITĂȚILE ACTIVE,
PE ACTIVITĂȚI ALE ECONOMIEI NAȚIONALE
- în anul 2003 -**

Activitati (sectiuni CAEN)	Total	din care: pe clase de marime dupa numarul de salariati			
		0-9	10-49	50-249	250 si peste
TOTAL	112.615	18.341	22.114	27.531	44.629
Agricultura, silvicultura, piscicultura	3.719	683	863	1.529	644
Industrie - total	65.850	3.351	7.983	16.947	37.569
• Industrie extractiva	2.723	22	163	325	2.213
• Industrie prelucratoare	58.544	3.317	7.820	16.099	31.308
• Energie electrica si termica	4.583	12	0	523	4.048
Constructii	7.754	1.055	2.257	3.389	1.053
Comert	19.406	8.436	7.335	3.013	622
Hoteluri si restaurante	2.414	1.119	835	460	0
Transport si depozitare	5.870	1.255	860	999	2.756
Posta si telecomunicatii	2.103	96	211	69	1.727
Tranzactii imobiliare, inchirieri si activitati de servicii	3.474	1.470	1.281	465	258
Alte activitati de servicii colective, sociale si personale	1.220	404	156	660	0
Alte activitati	805	472	333	0	0

**10.5. NUMĂR MEDIU DE SALARIAȚI IN UNITĂȚILE ACTIVE,
PE ACTIVITĂȚI ALE ECONOMIEI NAȚIONALE
- în anul 2003 -**

Activitati (sectiuni CAEN)	Total	din care: pe clase de marime dupa numarul de salariati			
		0-9	10-49	50-249	250 si peste
TOTAL	109.759	16.241	21.837	27.200	44.481
Agricultura, silvicultura, piscicultura	3.610	578	860	1.528	644
Industrie - total	65.108	3.041	7.871	16.759	37.437
• Industrie extractiva	2.718	18	162	325	2.213
• Industrie prelucratoare	57.810	3.011	7.709	15.914	31.176
• Energie electrica si termica	4.580	12	0	520	4.048
Constructii	7.581	960	2.231	3.337	1.053
Comert	18.279	7.464	7.232	2.961	622
Hoteluri si restaurante	2.309	1.027	822	460	0
Transport si depozitare	5.678	1.088	855	987	2.748
Posta si telecomunicatii	2.082	83	211	69	1.719
Tranzactii imobiliare, inchirieri si activitati de servicii	3.205	1.235	1.271	441	258
Alte activitati de servicii colective, sociale si personale	1.156	343	155	658	0
Alte activitati	751	422	329	0	0

**10.6. INVESTIȚII BRUTE EFECTUATE DE UNITĂȚILE ACTIVE,
PE ACTIVITĂȚI ALE ECONOMIEI NAȚIONALE
- în anul 2003 -**

-mld lei-

Activitati (sectiuni CAEN)	Total	din care: pe clase de marime dupa numarul de salariați			
		0-9	10-49	50-249	250 si peste
TOTAL	9.109,8	956,2	1.200,9	2.955,7	3.996,9
Agricultura, silvicultura, piscicultura	118,1	30,3	18,1	69,6	0,0
Industrie - total	5.705,4	198,4	373,9	1.971,1	3.162,0
• Industrie extractiva	1.187,1	6,0	2,1	855,7	323,3
• Industrie prelucratoare	3.425,2	192,4	371,8	1.109,4	1.751,6
• Energie electrica si termica	1.093,1	0,0	0,0	6,0	1.087,1
Constructii	322,9	52,3	97,5	54,4	118,7
Comert	1.234,9	281,3	504,1	424,9	24,6
Hoteluri si restaurante	301,8	35,2	19,5	247,1	0,0
Transport si depozitare	1.016,8	157,1	94,0	133,5	632,2
Posta si telecomunicatii	121,9	2,2	34,2	29,7	55,8
Tranzactii imobiliare, inchirieri si activitati de servicii	207,3	146,2	46,6	10,9	3,6
Alte activitati de servicii colective, sociale si personale	39,6	20,7	4,5	14,5	0,0
Alte activitati	41,1	32,5	8,6	0,0	0,0

**10.7. PRINCIPALII INDICATORI AI JUDEȚULUI,
PE FORME JURIDICE
- în anul 2003 -**

	Total	din care: pe clase de marime dupa numarul de salariați			
		0-9	10-49	50-249	250 si peste
Numar unitati nr.					
TOTAL	9.276	7.821	1.099	282	74
REGII AUTONOME	6	0	2	1	3
SOCIETATI PE ACTIUNI	410	157	123	79	51
SOCIETATI CU RASPUNDERE LIMITATA	8.687	7.568	924	180	15
SOCIETATI COOPERATISTE	83	21	42	17	3
ALTE TIPURI DE SOCIETATI NECOOPERATISTE	90	75	8	5	2
Cifra de afaceri -mld lei-					
TOTAL	80.504,8	12.493,6	17.462,3	16.791,7	33.757,2
REGII AUTONOME	546,7	0,0	6,6	2,3	537,9
SOCIETATI PE ACTIUNI	39.201,7	510,4	2.458,0	6.662,3	29.571,1
SOCIETATI CU RASPUNDERE LIMITATA	39.756,8	11.895,4	14.757,7	9.775,1	3.328,6
SOCIETATI COOPERATISTE	647,2	20,4	210,9	256,6	159,3
ALTE TIPURI DE SOCIETATI NECOOPERATISTE	352,4	67,5	29,2	95,4	160,3
Cheltuieli cu personalul -mld lei-					
TOTAL	6.994,3	550,0	1.059,5	1.585,0	3.799,7
REGII AUTONOME	150,4	0,0	13,3	6,8	130,4
SOCIETATI PE ACTIUNI	4.020,3	32,4	205,5	568,4	3.214,1

SOCIETATI CU RASPUNDERE LIMITATA	2.525,6	505,6	798,8	866,2	355,1
SOCIETATI COOPERATISTE	188,8	3,8	33,6	90,8	60,5
ALTE TIPURI DE SOCIETATI NECOOPERATISTE	109,1	8,2	8,4	53,0	39,6
Numar mediu de persoane ocupate					persoane
TOTAL	112.615	18.341	22.114	27.531	44.629
REGII AUTONOME	1.509	0	47	65	1.397
SOCIETATI PE ACTIUNI	46.760	477	2.816	8.499	34.968
SOCIETATI CU RASPUNDERE LIMITATA	58.191	17.609	18.334	15.967	6.281
SOCIETATI COOPERATISTE	4.488	95	741	2.255	1.397
ALTE TIPURI DE SOCIETATI NECOOPERATISTE	1.667	160	176	745	586
Numar mediu de salariatii					persoane
TOTAL	109.759	16.241	21.837	27.200	44.481
REGII AUTONOME	1.509	0	47	65	1.397
SOCIETATI PE ACTIUNI	46.507	447	2.774	8.414	34.872
SOCIETATI CU RASPUNDERE LIMITATA	55.715	15.577	18.105	15.759	6.274
SOCIETATI COOPERATISTE	4.400	93	738	2.217	1.352
ALTE TIPURI DE SOCIETATI NECOOPERATISTE	1.628	124	173	745	586
Investitii brute					-mld lei-
TOTAL	9.109,8	956,2	1.200,9	2.955,7	3.996,9
REGII AUTONOME	29,5	0,0	1,1	14,4	14,0
SOCIETATI PE ACTIUNI	4.985,8	42,1	136,1	1.290,7	3.516,9
SOCIETATI CU RASPUNDERE LIMITATA	4.007,2	912,5	1.061,5	1.613,8	419,4
SOCIETATI COOPERATISTE	16,6	0,0	2,0	13,2	1,3
ALTE TIPURI DE SOCIETATI NECOOPERATISTE	70,7	1,5	0,3	23,6	45,3

**10.8. PRINCIPALII INDICATORI AI JUDEȚULUI,
PE FORME DE PROPRIETATE
- în anul 2003 -**

	Total	din care: pe clase de marime dupa numarul de salariatii				
		0-9	10-49	50-249	250 si peste	
Numar unitati						nr.
TOTAL	9.276	7.821	1.099	282	74	
• MAJORITAR DE STAT	77	15	22	17	23	
• MAJORITAR PRIVAT	9.199	7.806	1.077	265	51	
Cifra de afaceri						-mld lei-
TOTAL	80.504,8	12.493,6	17.462,3	16.791,7	33.757,2	
• MAJORITAR DE STAT	18.344,3	8,4	152,2	3.534,5	14.649,2	
• MAJORITAR PRIVAT	62.160,5	12.485,2	17.310,1	13.257,2	19.108,0	
Cheltuieli cu personalul						-mld lei-
TOTAL	6.994,3	550,0	1.059,5	1.585,0	3.799,7	
• MAJORITAR DE STAT	1.763,5	4,1	47,1	155,9	1.556,4	

• MAJORITAR PRIVAT	5.230,8	545,9	1.012,5	1.429,2	2.243,3
Numar mediu de persoane ocupate					
					persoane
TOTAL	112.615	18.341	22.114	27.531	44.629
• MAJORITAR DE STAT	16.012	41	499	1.964	13.508
• MAJORITAR PRIVAT	96.603	18.300	21.615	25.567	31.121
Numar mediu de salariatii					
					persoane
TOTAL	109.759	16.241	21.837	27.200	44.481
• MAJORITAR DE STAT	15.972	39	499	1.946	13.488
• MAJORITAR PRIVAT	93.787	16.202	21.338	25.254	30.993
Investitii brute					
					-mld lei-
TOTAL	9.109,8	956,2	1.200,9	2.955,7	3.996,9
• MAJORITAR DE STAT	3.259,9	0,9	9,5	922,6	2.326,9
• MAJORITAR PRIVAT	5.849,9	955,4	1.191,4	2.033,2	1.669,9

CAPITOLUL 11

AGRICULTURA ȘI SILVICULTURA

- ◆ Agricultura
- ◆ Silvicultura

CUPRINS

	pag.
AGRICULTURA	
11. 1. Suprafața agricolă după modul de folosință _____	142
11. 2. Parcul de tractoare și mașini agricole principale din agricultură _____	142
11. 3. Ingrășăminte chimice și naturale folosite în agricultură _____	143
11. 4. Ingrășăminte chimice și naturale folosite în sectorul privat din agricultură _____	143
11. 5. Ingrășăminte chimice ce revin pe un hectar suprafața agricolă și arabilă _____	144
11. 6. Producția agricolă _____	144
11. 7. Producția agricolă în sectorul privat _____	144
11. 8. Indicii producției agricole _____	145
11. 9. Producția principalelor produse agricole pe locuitor _____	145
11.10. Suprafața agricolă cultivată cu principalele culturi _____	146
11.11. Suprafața agricolă cultivată cu principalele culturi în sectorul privat _____	147
11.12. Producția agricolă vegetală la principalele culturi _____	148
11.13. Producția agricolă vegetală la principalele culturi în sectorul privat _____	149
11.14. Producția medie la hectar la principalele culturi _____	150
11.15. Producția medie la hectar la principalele	

culturi în sectorul privat _____	150
11.16. Numărul pomilor fructiferi pe rod _____	151
11.17. Numărul pomilor fructiferi pe rod în sectorul privat _____	151
11.18. Producția de fructe _____	152
11.19. Producția de fructe în sectorul privat _____	152
11.20. Suprafața viilor pe rod și producția de struguri _____	153
11.21. Suprafața viilor pe rod și producția de struguri în sectorul privat _____	153
11.22. Numărul animalelor _____	154
11.23. Numărul animalelor în sectorul privat _____	154
11.24. Numărul animalelor ce revin la 100 hectare teren _____	155
11.25. Producția agricolă animală _____	155
11.26. Producția agricolă animală în sectorul privat _____	156
11.27. Producția medie pe animal _____	156
11.28. Producția medie pe animal în sectorul privat _____	156

SILVICULTURA

11.29. Fondul forestier _____	157
11.30. Impăduriri _____	157
11.31. Suprafața parcursă cu tăieri _____	158
11.32. Volumul de masă lemnoasă pusă în circuitul economic _____	158

Sursa datelor

Rapoarte statistice completate de agenții economici, organele centrale și locale, instituțiile, organizațiile cu activitate de agricultură din sectorul public mixt, privat, cooperatist și obștesc.

Cercetările statistice selective în gospodăriile populației.

Rapoartele statistice întocmite de Filiala județeană Mureș a Regiei Autonome “ROMSILVA”.

Anuarul Statistic al României - ediția 2004.

Precizări metodologice

Suprafața agricolă cuprinde terenurile utilizate pentru obținerea producției agricole vegetale.

Suprafața cultivată reprezintă suprafața însămânțată sau plantată în ogor propriu aflată în exploatare (folosință).

Suprafața amenajată pentru irigat reprezintă suprafața pe care s-au efectuat lucrări de alimentare cu apă pe cale artificială, inclusiv cea ocupată cu diguri, bazine de alimentare a apei, instalații de pompare din sistemul de irigare.

Producția vegetală totală cuprinde atât producția culturilor în ogor propriu, cât și cea obținută din culturi intercalate, succesive și sub plantă protectoare. Producția medie s-a calculat numai pentru culturile în ogor propriu.

Producția de fructe cuprinde cantitatea de fructe obținută de la pomii din livezi, răzleți, arbuști fructiferi și căpșuni.

Producția agricolă de carne reprezintă greutatea prășilei (greutatea vie a produșilor obținuți) și sporul în greutate vie al animalelor tinere, de reproducție și la îngrășat, obținut în cursul anului respectiv. Aceasta s-a calculat prin însumarea greutății în viu a animalelor existente la sfârșitul anului, a animalelor livrate unităților de industrializare sau destinate consumului propriu al agenților economici și al gospodăriilor populației, a animalelor vândute pentru reproducție, creștere sau îngrășare, precum și a animalelor înregistrate la alte ieșiri, din care s-a scăzut greutatea în viu a animalelor existente la începutul anului, a animalelor cumpărate și a celor înregistrate la alte intrări.

Greutatea în viu a animalelor destinate sacrificării pentru consum cuprinde greutatea animalelor livrate unităților cu activitate de industrializare, industrializarea proprie a unităților productive și greutatea în viu a animalelor sacrificate în gospodăriile populației.

Producția de carne pe localități cuprinde totalul sacrificărilor.

Producția de lapte de vacă și bivoliță (totală și medie) cuprinde și consumul vițelilor, iar producția totală de lapte, reprezintă cantitatea de lapte de vacă și bivoliță (inclusiv consumul vițelilor), oaie și capră muls.

Indicii producției agricole pentru anii 1991-2003 s-au calculat pe baza valorii exprimate în prețuri unice (prețul mediu pe produs realizat pe țară) ale anului anterior, pentru toate categoriile de producători. Legătura între datele calculate pentru diferite perioade s-a făcut pe baza relației dintre indici.

Sectorul privat cuprinde activitatea din gospodăriile populației, asociațiile familiale fără personalitate juridică, societățile comerciale cu capital privat constituie potrivit Legii nr. 31 / 1990 și societățile agricole înființate potrivit Legii nr. 36 / 1991.

Fondul forestier se constituie din totalitatea suprafețelor pădurilor, a terenurilor destinate împăduririi, a celor care servesc nevoilor de cultură, producție și administrație silvică, precum și a terenurilor neproductive incluse în amenajamentele silvice.

Suprafața pădurilor cuprinde terenurile acoperite cu vegetație forestieră constând din arbori și arbuști reproduși natural sau artificial, care își crează un mediu specific de dezvoltare biologică și care constituie componenta direct productivă a fondului forestier, având o suprafață mai mare de 0,25 ha.

Pădurile sunt clasificate, după marile grupe de specii în: păduri de rășinoase, de fag, de stejar și diverse specii.

Impăduririle reprezintă ansamblul de lucrări prin care se plantează sau se însămânțează o suprafață de teren cu scopul de a se crea noi arborete, atât pe terenuri forestiere exploatate, cât și pe terenuri lipsite de vegetație.

Suprafața parcursă cu tăieri reprezintă suprafața pe care se desfășoară acțiunile de recoltare a arborilor, în vederea valorificărilor sau în vederea asigurării condițiilor favorabile de dezvoltare a arboretelor.

Acțiunile de tăiere pot fi:

- tăieri succesive, reprezentând extragerea gradată a arborilor în 3-4 etape eșalonate în timp și spațiu, prin care se recoltează treptat arboretul bătrân;

- tăieri progresive, reprezentând extragerea neuniformă a arborilor, numai din anumite porțiuni, sub formă de ochiuri;

- tăieri grădinarite, reprezentând extragerea arborilor de anumite dimensiuni, în mod izolat, selectiv, pentru realizarea unei structuri a pădurii cu reprezentarea arborilor de toate vârstele, în vederea asigurării continuității procesului de producție;

- tăieri rase, reprezentând acele extrageri care conduc la taierea în totalitate a arborilor pe anumite suprafețe.

Operațiunile de igienă și curățire a pădurilor cuprind lucrările de selecție artificială ce se aplică periodic arboretului, din momentul constituirii stării de masiv, în vederea dirijării dezvoltării lui și pentru a corespunde funcțiunii pe care trebuie s-o îndeplinească.

Tăierile de îngrijire în pădurile tinere cuprind operațiile executate în culturile rezultate din împăduriri, până la realizarea stării de masiv, operații care au drept scop asigurarea reușitei culturilor și dezvoltarea puietilor în bune condiții.

Tăierile de produse accidentale reprezintă recoltarea produselor brute lemnoase, rezultate întâmplător datorită calamităților naturale sau unor defrișări.

Masa lemnoasă pusă în circuitul economic reprezintă volumul brut (pe picior) atribuit agenților economici, pe bază de autorizație de exploatare și caiet de sarcini eliberate de unitățile silvice, în vederea exploatării.

SUPRAFAȚA AGRICOLĂ DUPĂ MODUL DE FOLOSINȚĂ - la sfârșitul anului 2003 -

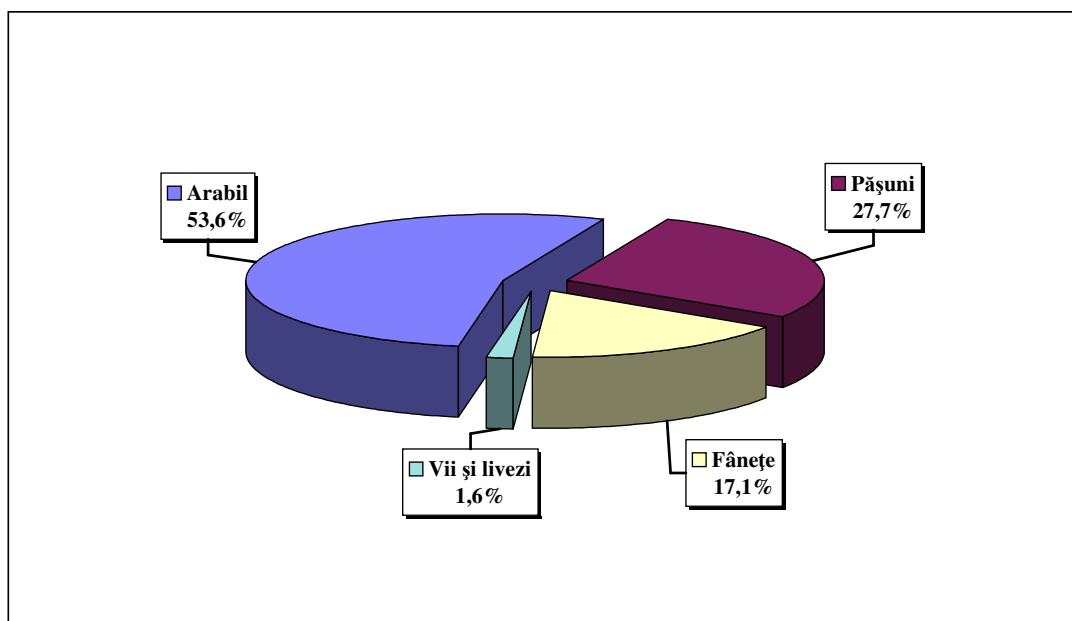

INDICII PRODUCȚIEI AGRICOLE

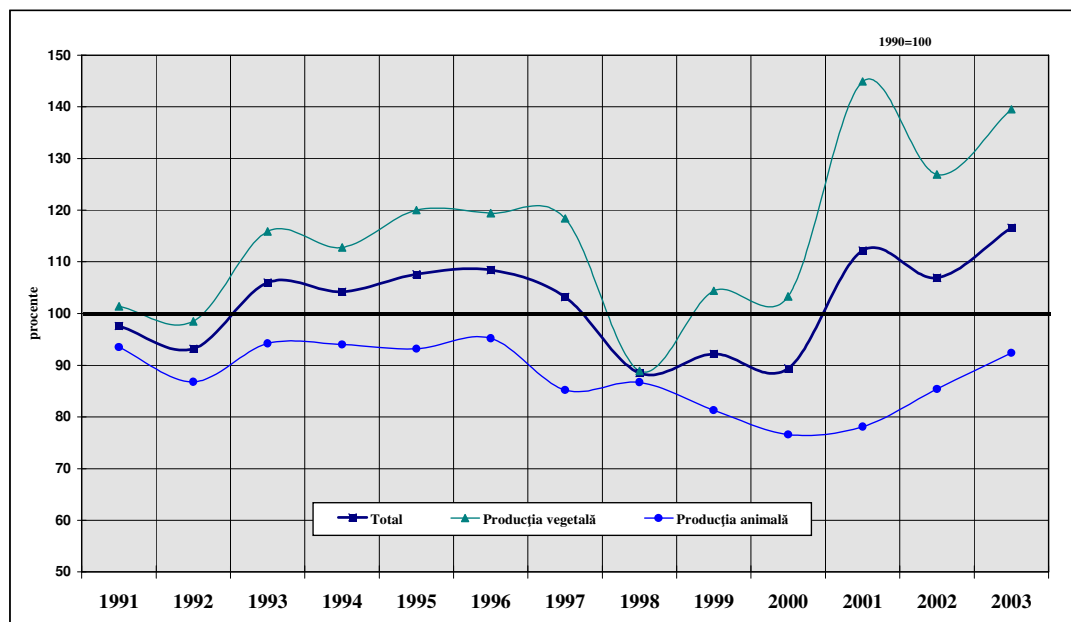

11.1. SUPRAFAȚA AGRICOLĂ DUPĂ MODUL DE FOLOSINȚĂ - la sfârșitul anului 2003-

	Total agricultura		din care: sector privat	
	Suprafața - hectare -	Structura - % -	Suprafața - hectare -	Structura - % -
Suprafața agricolă - total	414743	100,0	409112	100,0
din care:				
- Arabil	222477	53,6	219397	53,6
- Pășuni	114858	27,7	114610	28,0
- Fânețe	70786	17,1	68554	16,8
- Vii și pepiniere viticole	2041	0,5	2038	0,5
- Livezi și pepiniere pomicole	4581	1,1	4513	1,1

**11.2. PARCUL DE TRACTOARE ȘI MAȘINI AGRICOLE
PRINCIPALE DIN AGRICULTURĂ
-la sfârșitul anului -**

- bucăți -

	1998	1999	2000	2001	2002	2003 Total	d.c. privat
Tractoare agricole fizice	4919	5289	4721	4584	4951	4880	4819
Pluguri pentru tractor	3737	4025	3918	3854	3898	3824	3797
Cultivatoare mecanice	745	733	655	646	620	596	591
Semănători mecanice	1671	1724	1702	1758	1881	1865	1852
Mașini de împrăștiat îngrășăminte chimice	342	333	325	335	344	341	335
Mașini de stropit și prăfuit cu tracțiune mecanică	355	298	220	133	138	149	127
Combine autopropulsate pentru recoltat cereale păioase	1051	1046	996	955	942	879	874
Combine autopropulsate pentru recoltat furaje	100	80	70	55	50	45	41
Prese pentru balotat paie și fân	280	240	254	201	192	182	177
Suprafața arabilă ce revine pe un tractor fizic - ha ¹⁾	45	42	47	49	45	46	46

¹⁾ In profil de exploatare la 31 decembrie.

**11.3. INGRĂȘĂMINTE CHIMICE ȘI NATURALE
FOLOSITE IN AGRICULTURĂ**

- tone -

	1998	1999	2000	2001	2002	2003
Ingrășăminte chimice (substanță activă) - total	11765	9083	8109	8501	8577	12401
- azotoase	6760	5283	5008	5288	5144	7604
- fosfatice	4299	3298	2815	2714	2852	4251
- potasice	706	502	286	499	581	546
Ingrășăminte naturale	630763	591114	647670	624217	662893	768184
Ingrășăminte aplicate pe un hectar ¹⁾ - kg/ha						
- chimice	98	92	89	86	98	101
- naturale	27789	28142	29077	28856	30232	29400

¹⁾ Suprafața pe care s-au aplicat îngrășăminte.

11.4. INGRĂȘĂMINTE CHIMICE ȘI NATURALE FOLOSITE IN SECTORUL PRIVAT DIN AGRICULTURĂ

- tone -

	1998	1999	2000	2001	2002	2003
Ingrășăminte chimice (substanță activă) - total	9917	7818	7426	8076	8334	12228
- azotoase	5684	4446	4535	4952	4940	7465
- fosfatice	3733	2974	2635	2634	2826	4224
- potasice	500	398	256	490	568	539
Ingrășăminte naturale	566490	531423	606108	610215	654129	752128
Ingrășăminte aplicate pe un hectar ¹⁾ - kg/ha						
- chimice	94	91	88	85	99	101
- naturale	28305	27961	29218	29254	30355	29543

¹⁾ Suprafața pe care s-au aplicat îngrășăminte.

11.5. INGRĂȘĂMINTE CHIMICE CE REVIN PE UN HECTAR SUPRAFAȚĂ AGRICOLĂ ȘI ARABILĂ

- kg/ha -

	1998	1999	2000	2001	2002	2003
Suprafața agricolă	29	22	20	20	21	30
Suprafața arabilă	53	41	36	38	39	56

11.6. PRODUCȚIA AGRICOLĂ

	1998	1999	2000	2001	2002	2003
PRODUCȚIA AGRICOLĂ - total - milioane lei prețuri curente	2568154	3281257	4785495	8463831	9546542	12594853
din care: - Vegetală	1137497	1867766	2909371	5444565	5596430	8270285
- Animală	1430657	1413491	1876124	2992006	3919586	4296571

- Servicii agricole	-	-	-	27260	30526	27997
STRUCTURA PRODUCȚIEI AGRICOLE - %	100,0	100,0	100,0	100,0	100,0	100,0
- Vegetală	44,3	56,9	60,8	64,3	58,6	65,7
- Animală	55,7	43,1	39,2	35,4	41,1	34,1
- Servicii agricole	-	-	-	0,3	0,3	0,2

11.7. PRODUCȚIA AGRICOLĂ ÎN SECTORUL PRIVAT

	1998	1999	2000	2001	2002	2003
PRODUCȚIA AGRICOLĂ - total - milioane lei prețuri curente	2324923	3079767	4489802	8292998	9366924	12422340
din care: - Vegetală	1053622	1734898	2687459	5316289	5462538	8125493
- Animală	1271301	1344869	1802343	2963699	3889393	4285756
- Servicii agricole	-	-	-	13010	14993	11091
STRUCTURA PRODUCȚIEI AGRICOLE - %	100,0	100,0	100,0	100,0	100,0	100,0
- Vegetală	45,3	56,3	59,9	64,1	58,3	65,4
- Animală	54,7	43,7	40,1	35,7	41,5	34,5
- Servicii agricole	-	-	-	0,2	0,2	0,1

11.8. INDICII PRODUCȚIEI AGRICOLE în anul 2003

- %-

	Total agricultură	Sector privat
1998 = 100		
Producția agricolă totală	131,9	144,0
Producția agricolă vegetală	156,8	166,7
Producția agricolă animală	106,6	119,7
1999 = 100		
Producția agricolă totală	126,6	131,6
Producția agricolă vegetală	133,6	139,0
Producția agricolă animală	113,7	118,8
2000 = 100		
Producția agricolă totală	130,5	134,4
Producția agricolă vegetală	135,0	138,7
Producția agricolă animală	120,6	125,2
2001 = 100		
Producția agricolă totală	104,0	104,8
Producția agricolă vegetală	96,3	97,1
Producția agricolă animală	118,4	119,2
2002 = 100		

Producția agricolă totală	109,1	109,9
Producția agricolă vegetală	109,9	110,9
Producția agricolă animală	108,2	108,8

11.9. PRODUCȚIA PRINCIPALELOR PRODUSE AGRICOLE PE LOCUIITOR

	1998	1999	2000	2001	2002	2003
Cereale boabe (kg)	522	550	569	933	712	731
- grâu și secară	132	100	126	207	139	137
- porumb	281	361	369	629	474	504
Sfeclă de zahăr (kg)	190	197	79	184	148	130
Cartofi (kg)	120	166	178	183	189	228
Legume (kg)	103	131	137	155	152	175
Carne total (kg)	85	77	66	65	74	85
Lapte total (litri)	288	270	264	280	307	332
Lână (kg)	1,1	1,0	1,0	0,9	1,0	1,0
Ouă (bucăți)	216	222	213	212	238	239

11.10. SUPRAFAȚA AGRICOLĂ CULTIVATĂ CU PRINCIPALELE CULTURI

- hectare -

	1998	1999	2000	2001	2002	2003
Suprafața cultivată -total	205859	171085	180087	192240	202408	203709
Cereale pentru boabe din care:	148225	117071	132566	145343	135598	138772
- grâu și secară	35569	27251	36476	40948	29690	32727
- orz și orzoaică	25425	20485	19450	17053	16449	15570
- ovăz	10910	9793	8984	9247	11319	10756
- porumb	76265	59664	67617	77995	77972	79048
Leguminoase pentru boabe din care:	84	185	183	324	326	313
- mazăre	47	130	142	184	271	258
- fasole	37	55	41	131	55	55
Plante textile din care:	436	156	63	82	142	26
- în pentru fibră	4	56	-	34	71	-
- cânepă pentru fibră	432	100	63	48	71	26

Plante uleioase din care:	3069	1868	1449	1419	2465	3697
- floarea soarelui	2887	1644	1277	1305	1948	2492
- soia	169	177	139	111	512	1155
Plante pentru alte industrializări, din care:	7530	5548	2923	4074	3760	2831
- sfecla de zahăr	6919	4983	2191	3245	3008	2158
Cartofi din care:	7230	6835	6884	6891	7578	7914
- cartofi de toamnă	6917	6579	6657	6647	7357	7528
Legume din care:	5945	6072	6120	6382	6902	7053
- tomate	939	910	899	1043	1095	1133
- ceapă uscată	1034	1027	1108	1058	1122	1133
- varză	1001	1067	967	1093	1150	1196
Pepeni verzi și galbeni	52	40	40	59	63	80
Plante de nutreț din care:	33023	33156	29215	27487	45364	42837
- Perene vechi și noi pentru fân, din care:	23335	23569	22598	21966	38729	35043
- lucernă	8695	8216	7745	8422	9586	10459
- trifoi	4597	5040	4727	5139	5302	5089
- Anuale pentru fân și masă verde	3222	3711	2363	2154	3239	3924
- Plante pentru însilozare	5681	5218	3799	2943	2900	3441
- Rădăcinoase pentru nutreț	785	633	452	418	489	421

11.11. SUPRAFAȚA AGRICOLĂ CULTIVATĂ CU PRINCIPALELE CULTURI ÎN SECTORUL PRIVAT

- hectare -

	1998	1999	2000	2001	2002	2003
Suprafața cultivată -total	187018	155596	168992	188276	200192	202058
Cereale pentru boabe din care:	138742	109745	127206	143391	134633	138086
- grâu și secară	32243	25190	34554	40140	29428	32463
- orz și orzoaică	22080	17743	18037	16680	16338	15508
- ovăz	10405	9311	8701	9171	11263	10686
- porumb	73958	57418	65900	77333	77458	78780
Leguminoase pentru boabe din care:	66	144	170	302	298	305
- mazăre	32	92	129	162	246	250
- fasole	34	52	41	131	52	55
Plante textile din care:	131	76	8	32	136	26
- in pentru fibră	4	16	-	14	71	-

- cânepă pentru fibră	127	60	8	18	65	26
Plante uleioase din care:	2670	1730	1432	1419	2444	3654
- floarea soarelui	2488	1511	1260	1305	1948	2492
- soia	169	172	139	111	491	1117
Plante pentru alte industrializări, din care:	7031	4751	2758	3961	3732	2810
- sfecla de zahăr	6445	4198	2027	3138	2986	2137
Cartofi din care:	7098	6729	6758	6840	7499	7899
- cartofi de toamnă	6812	6480	6534	6598	7282	7517
Legume din care:	5663	5962	5967	6329	6854	7012
- tomate	912	904	892	1041	1093	1131
- ceapă uscată	1010	1023	1077	1052	1111	1128
- varză	966	1058	950	1086	1146	1187
Pepeni verzi și galbeni	52	40	40	59	63	80
Plante de nutreț din care:	25481	26373	24100	25816	44378	42056
- Perene vechi și noi pentru fân, din care:	20262	20882	20601	21430	38381	34684
- lucernă	7224	7269	7078	8187	9418	10302
- trifoi	4597	4896	4653	5106	5302	5076
- Anuale pentru fân și masă verde	2654	2872	1657	1946	2986	3869
- Plante pentru însilozare	1791	1970	1388	2028	2517	3076
- Rădăcinoase pentru nutreț	774	626	451	406	487	419

11.12. PRODUCȚIA AGRICOLĂ VEGETALĂ LA PRINCIPALELE CULTURI

- tone -

	1998	1999	2000	2001	2002	2003
Cereale boabe, din care:	314875	331103	342215	562014	419073	428075
- grâu și secară	79600	59918	75968	124878	81809	80134
- orz și orzoaică	48411	40094	32762	40267	38692	31393
- ovăz	17036	13862	11295	17823	19438	19300
- porumb boabe	169822	217046	222156	378920	278710	295620
Leguminoase boabe, din care:	172	413	215	595	596	521
- mazăre boabe	63	223	175	457	512	386
- fasole	109	190	40	137	84	135
In pentru fibră	16	128	-	120	210	-
Cânepă	707	279	120	100	278	131
Floarea soarelui	2802	1919	1544	1766	2811	3869

Soia	119	184	112	165	898	1645
Sfecla de zahăr	114815	118685	47637	110985	86787	76450
Cartofi, din care:	72456	99708	107355	110651	111387	133387
- cartofi de toamnă	69682	96407	104557	107324	108351	129465
Legume, din care:	62093	78870	82355	93339	89239	102618
- tomate	8339	13255	16252	17744	15679	20181
- ceapă uscată	10446	12853	14099	14825	12501	13474
- varză	17692	20118	19819	25121	23678	27001
Pepeni verzi și galbeni	835	853	824	1059	1197	1935
Perene vechi și noi - (m.v.) din care:	441132	438261	346751	456550	678874	614473
- lucernă (m.v.)	202870	193256	156494	214186	243038	263556
- trifoi (m.v.)	91477	101394	80431	110279	113038	105563
Anuale pentru fân și masă verde (m.v.)	57249	60221	25982	32558	50436	46549
Plante pentru însilozare	74470	111752	55574	67996	67632	73335
Rădăcinoase pentru nutreț	18959	17070	9929	15469	13280	12414

11.13. PRODUCȚIA AGRICOLĂ VEGETALĂ LA PRINCIPALELE CULTURI ÎN SECTORUL PRIVAT

- tone -

	1998	1999	2000	2001	2002	2003
Cereale boabe, din care:	294324	312928	329559	556311	416750	426722
- grâu și seară	71080	54986	72025	122664	81252	79749
- orz și orzoaică	42153	34543	29867	39465	38409	31287
- ovăz	16223	13243	10943	17684	19369	19205
- porumb boabe	164862	209973	216714	376405	277329	294899
Leguminoase boabe, din care:	150	376	194	533	568	515
- mazăre boabe	41	190	154	395	486	380
- fasole	109	186	40	137	82	135
În pentru fibră	16	48	-	40	210	-

Cânepă	237	161	38	60	264	131
Floarea soarelui	2521	1818	1526	1766	2811	3869
Soia	119	181	112	165	875	1601
Sfecla de zahăr	104739	100081	44961	107124	85618	75351
Cartofi, din care:	71171	98487	106078	109978	110217	133181
- cartofi de toamnă	68599	95217	103321	106687	107242	129309
Legume, din care:	59001	77207	80424	92084	88065	101454
- tomate	7534	13181	15607	17708	15665	20150
- ceapă uscată	10338	12808	13834	14773	12389	13446
- varză	17340	19972	19573	25021	23620	26835
Pepeni verzi și galbeni	835	853	824	1059	1197	1935
Perene vechi și noi - (m.v.) din care:	384493	393483	322398	448317	671857	609071
- lucernă (m.v.)	175870	174459	146582	209803	239260	260647
- trifoi (m.v.)	88476	99471	79591	109714	113038	105301
Anuale pentru fân și masă verde (m.v.)	46618	44833	19300	30180	46068	45934
Plante pentru însilozare	25660	49498	22597	50320	61224	70380
Rădăcinoase pentru nutreț	18781	17040	9929	15216	13180	12369

11.14. PRODUCȚIA MEDIE LA HECTAR LA PRINCIPALELE CULTURI

- kg/ha -

	1998	1999	2000	2001	2002	2003
Grâu și secară	2238	2199	2083	3050	2755	2449
Orz și orzoaică	1904	1957	1684	2361	2352	2016
Ovăz	1562	1416	1257	1927	1717	1794
Porumb boabe	2227	3650	3286	4858	3574	3740
Mazăre boabe	1340	1715	1232	2484	1889	1496
Fasole boabe	1622	1291	732	840	1073	2364
Floarea soarelui	971	1167	1209	1353	1443	1553
Soia	704	1040	806	1486	1754	1424
Sfeclă de zahăr	16594	23818	21742	34202	28852	35426
Cartofi	10022	14588	15595	16057	14699	16853
- cartofi de toamnă	10074	14654	15706	16146	14728	17196
Tomate	8083	13778	16241	16835	14202	17812
Ceapă uscată	10103	12515	12725	14012	11142	11892
Varză	17642	18772	20486	22984	20590	22576
Pepeni verzi și galbeni	16058	21325	20600	17949	19000	24188

Lucernă (m.v.)	23332	23522	20206	25432	25353	25199
Trifoi (m.v.)	19899	20118	17015	21459	21320	20743

11.15. PRODUCȚIA MEDIE LA HECTAR LA PRINCIPALELE CULTURI IN SECTORUL PRIVAT

- kg/ha -

	1998	1999	2000	2001	2002	2003
Grâu și secară	2205	2183	2084	3056	2761	2457
Orz și orzoaică	1909	1947	1656	2366	2351	2017
Ovăz	1559	1422	1258	1928	1720	1797
Porumb boabe	2229	3657	3289	4867	3580	3743
Mazăre boabe	1281	2065	1194	2438	1976	1520
Fasole boabe	1765	1327	732	840	1096	2364
Floarea soarelui	1013	1203	1211	1353	1443	1553
Soia	704	1052	806	1486	1782	1433
Sfeclă de zahăr	16251	23840	22181	34138	28673	35260
Cartofi	10027	14636	15697	16079	14698	16858
- cartofi de toamnă	10070	14694	15813	16170	14727	17200
Tomate	8226	13791	16275	16833	14215	17816
Ceapă uscată	10236	12520	12845	14043	11151	11920
Varză	17947	18846	20595	23040	20611	22607
Pepeni verzi și galbeni	16058	21325	20600	17949	19000	24188
Lucernă (m.v.)	24345	24000	20710	25626	25405	25301
Trifoi (m.v.)	19936	20317	17105	21487	21320	20745

11.16. NUMĂRUL POMILOR FRUCTIFERI PE ROD

- bucăți -

	1998	1999	2000	2001	2002	2003
Pomi - total din care:	3056007	3060856	3093363	3410837	3365385	3438891
Pruni	770830	772090	861191	876161	689221	678609
Meri	1954614	1952424	1910435	2181814	2365877	2465816
Peri	97855	99935	97352	125025	95690	96313
Piersici	5390	6288	7201	7470	7212	7628
Cireși și vișini	147500	147736	142246	137383	129800	110416
Caiși și zarzări	3600	3193	3260	5122	5465	6768
Nuci	49124	48911	48052	51206	47485	50661

**11.17. NUMĂRUL POMILOR FRUCTIFERI PE ROD
IN SECTORUL PRIVAT**

- bucăți -

	1998	1999	2000	2001	2002	2003
Pomi - total din care:	1569415	1602477	2152612	3139619	3199715	3293948
Pruni	639188	658637	780889	862270	680716	669771
Meri	692665	689177	1103337	1939885	2219612	2341296
Peri	76979	84004	85088	124803	95690	96309
Piersici	5307	6288	7186	7470	7212	7628
Cireși și vișini	97395	102604	108722	125035	119300	99413
Caiși și zarzări	3488	3190	3147	5122	5465	6768
Nuci	42565	43318	43407	50628	47085	50083

11.18. PRODUCȚIA TOTALĂ DE FRUCTE

- tone -

	1998	1999	2000	2001	2002	2003
Fructe - total din care:	29692	24303	39163	45464	51638	82306
Prune	6380	7728	8172	8997	3796	9060
Mere	19857	13613	27026	31957	42930	67179
Pere	1443	1620	1911	1694	1939	2810
Piersici	49	42	85	87	71	87
Cireșe și vișine	808	606	877	1386	1325	1398
Caise și zarzăre	29	47	43	49	53	90
Nuci	975	532	778	1033	1281	1425
Căpșuni	17	6	51	33	35	32

Alte fructe	132	100	220	228	208	225
-------------	-----	-----	-----	-----	-----	-----

11.19. PRODUCȚIA TOTALĂ DE FRUCTE IN SECTORUL PRIVAT

- tone -

	1998	1999	2000	2001	2002	2003
Fructe - total din care:	15337	17091	23092	43289	51059	81610
Prune	5589	7231	7705	8837	3731	8995
Mere	6624	7061	11871	30054	42438	66606
Pere	1250	1573	1638	1694	1939	2810
Piersici	48	42	85	87	71	87
Cireșe și vișine	685	501	716	1294	1303	1346
Caise și zarzăre	28	46	43	49	53	90
Nuci	970	523	773	1024	1281	1419
Căpșuni	17	6	51	33	35	32
Alte fructe	126	100	202	217	208	225

11.20. SUPRAFAȚA VIILOR PE ROD ȘI PRODUCȚIA DE STRUGURI

	1998	1999	2000	2001	2002	2003
Suprafața totală - ha din care:	1925	1653	1648	1630	1455	1240
- Vii altoite și indigene	1609	1327	1259	1259	1154	819
- Vii hibride	316	326	389	371	301	421
Producția totală - tone din care:	2704	4581	6628	6492	3945	3988
- Vii altoite și indigene	1740	3286	4551	4889	2818	2278
- Vii hibride	964	1295	2077	1603	1127	1710
Producția medie la hectar - kg din care:	1405	2771	4022	3983	2711	3216

- Vii altoite și indigene	1081	2476	3615	3883	2442	2781
- Vii hibride	3051	3972	5339	4321	3744	4062

11.21. SUPRAFAȚA VIILOR PE ROD ȘI PRODUCȚIA DE STRUGURI IN SECTORUL PRIVAT

	1998	1999	2000	2001	2002	2003
Suprafața totală - ha din care:	1214	1110	1186	1250	1175	958
- Vii altoite și indigene	900	785	798	879	874	537
- Vii hibride	314	325	388	371	301	421
Producția totală - tone din care:	2133	2910	4425	5614	3105	3670
- Vii altoite și indigene	1173	1619	2354	4011	1978	1960
- Vii hibride	960	1291	2071	1603	1127	1710
Producția medie la hectar - kg din care:	1757	2622	3731	4491	2643	3831
- Vii altoite și indigene	1303	2062	2950	4563	2263	3650
- Vii hibride	3057	3972	5338	4321	3744	4062

11.22. NUMĂRUL ANIMALELOR - la începutul anului -

- capete -

	1999	2000	2001	2002	2003	2004
Bovine - total din care:	89384	84094	71134	75169	81767	85369
-vacii, bivolițe și juninci	54434	51806	47602	50610	53850	56259
Porcine - total din care:	273276	252999	173938	161611	195069	175315
- scroafe de prăsilă	21888	18492	13224	14003	15052	12701
Ovine - total din care:	314653	302947	282090	274550	288113	303073
- oi și mioare	251478	248937	231386	241446	244769	240160
Caprine - total	9807	9122	8873	10609	14962	14544
Cabaline - total	18995	18910	18031	18062	18544	19246
Păsări - total din care:	1617173	1501819	1454936	1421696	1475491	1470675

- ouătoare adulte	1147415	1139128	1205791	1207491	1257843	1184056
Albine - familii	21855	23095	31432	27258	29424	41328

**11.23. NUMĂRUL ANIMALELOR IN SECTORUL PRIVAT
- la începutul anului -**

- capete -

	1999	2000	2001	2002	2003	2004
Bovine - total din care:	73104	71603	65614	72402	79987	84742
- vaci, bivolițe și juninci	47923	46492	45274	49433	53046	55928
Porcine - total din care:	183172	230579	153547	158110	192148	174251
- scroafe de prăsilă	13515	14985	10721	13766	14815	12619
Ovine - total din care:	309389	299524	279863	272984	287099	302631
- oi și mioare	247559	246362	229665	240448	244003	239751
Caprine - total	9802	9117	8868	10606	14959	14544
Cabaline - total	18532	18492	17776	17884	18389	19114
Păsări - total din care:	1616955	1501721	1454649	1421351	1475198	1470382
- ouătoare adulte	1147197	1139030	1205504	1207146	1257578	1183763
Albine - familii	21038	22584	31425	27258	29417	41326

**11.24. NUMĂRUL ANIMALELOR CE REVIN LA 100 HECTARE TEREN
- la începutul anului -**

- capete -

	1999	2000	2001	2002	2003	2004 Total	d.c. privat
Bovine - total din care:	22,2	20,9	17,5	18,4	20,0	20,9	22,5
- vaci, bivolițe și juninci	13,6	12,9	11,7	12,4	13,2	13,8	14,8
Porcine - total din care:	121,6	113,7	78,2	72,6	87,7	78,8	79,0
- scroafe de prăsilă	9,7	8,3	5,9	6,3	6,8	5,7	5,7
Ovine și caprine - total din care:	81,0	77,7	71,6	70,0	74,3	77,8	84,0

- oi, mioare și capre	64,7	58,8	58,7	61,4	62,9	61,7	66,6
-----------------------	------	------	------	------	------	------	------

Notă: Efectivele de bovine, ovine și caprine s-au raportat la suprafața arabilă + pășune + fânețe, iar efectivul de porcine la suprafața arabilă.

11.25. PRODUCȚIA AGRICOLĂ ANIMALĂ

	1998	1999	2000	2001	2002	2003
Carne (mii tone greutate vie)	52,8	46,4	39,8	39,1	43,5	49,6
din care:						
- carne bovine	8,7	7,9	7,4	8,4	11,8	19,6
- carne porcine	32,6	26,8	21,1	19,3	19,2	23,1
- carne ovine și caprine	4,2	4,0	3,5	4,1	4,5	3,5
- carne pasăre	7,2	7,5	7,8	7,1	7,7	3,2
Lapte (mii hl)	1733,0	1622,8	1590,5	1684,7	1806,0	1945,8
din care:						
- lapte de vacă și bivoliță	1560,5	1445,1	1421,1	1510,7	1618,6	1751,3
Lână (tone fizic)	637,5	615,5	603,2	546,2	572,3	609,6
Ouă (mil. bucăți)	130,2	133,3	127,9	127,6	139,8	140,1
Miere extrasă (tone)	331,7	412,3	498,3	518,4	660,5	810,2

11.26. PRODUCȚIA AGRICOLĂ ANIMALĂ ÎN SECTORUL PRIVAT

	1998	1999	2000	2001	2002	2003
Carne (mii tone greutate vie)	40,3	42,8	36,4	38,6	43,0	49,5
din care:						
- carne bovine	7,5	7,5	7,1	8,2	11,6	19,6
- carne porcine	21,3	23,6	18,0	19,1	18,9	23,0
- carne ovine și caprine	4,2	4,0	3,4	4,1	4,5	3,5
- carne pasăre	7,2	7,5	7,8	7,1	7,7	3,2
Lapte (mii hl)	1585,4	1507,1	1506,0	1647,2	1781,6	1935,9
din care:						
- lapte de vacă și bivoliță	1413,7	1330,2	1337,1	1473,7	1594,5	1741,5
Lână (tone fizic)	624,8	605,9	596,3	542,0	569,6	608,4
Ouă (mil. bucăți)	129,7	133,2	127,8	127,5	139,8	140,1
Miere extrasă (tone)	320,3	403,0	495,1	518,4	660,5	810,1

11.27. PRODUCȚIA MEDIE PE ANIMAL

	1998	1999	2000	2001	2002	2003
Lapte de vacă și bivoliță- litri	3066	2968	2965	3160	3228	3189
Lapte de oaie - litri	63	69	68	74	77	80
Lână - kg	2,08	2,09	2,09	2,00	2,10	2,17
Ouă - bucăți	119	117	109	106	113	115

11.28. PRODUCȚIA MEDIE PE ANIMAL IN SECTORUL PRIVAT

	1998	1999	2000	2001	2002	2003
Lapte de vacă și bivoliță- litri	3145	3055	3031	3191	3240	3188
Lapte de oaie - litri	64	69	69	74	77	80
Lână - kg	2,07	2,08	2,09	2,00	2,09	2,17
Ouă - bucăți	120	117	109	106	113	115

11.29. FONDUL FORESTIER

- la sfârșitul anului -

- mii ha -

	1998	1999	2000	2001	2002	2003
Fondul forestier din care:	208,1	208,1	208,4	208,5	208,4	208,3
Suprafața pădurilor din aceasta:	206,1	205,8	205,6	206,0	206,0	206,0
- rășinoase	77,8	77,5	77,6	77,0	76,7	76,6
- foioase	128,3	128,3	128,0	129,0	129,3	129,4

Alte terenuri	2,0	2,3	2,8	2,5	2,4	2,3
---------------	-----	-----	-----	-----	-----	-----

Notă: Datele reflectă suprafețele administrate de filiala teritorială Mureș a R.A. ROMSILVA și cele administrate de sectorul privat pe teritoriul județului Mureș.

11.30. IMPĂDURIRI

- hectare -

	1998	1999	2000	2001	2002	2003
Impăduriri - total, din care:	316	448	543	621	581	483
Plantații - total, din care:	316	448	543	621	391	225
- rășinoase	196	307	362	455	190	85
- foioase	120	141	181	166	201	140
Semănături directe - total, din care:	-	4	-	1	4	-
- rășinoase	-	4	-	-	4	-
- foioase	-	-	-	1	-	-

Notă: Datele reflectă activitatea filialei teritoriale Mureș a Regiei Autonome ROMSILVA, inclusiv pe teritoriul județelor Alba, Cluj, Harghita și Sibiu.

11.31. SUPRAFAȚA PARCURSĂ CU TĂIERI

- hectare -

	1998	1999	2000	2001	2002	2003
Suprafața parcursă cu tăieri de regenerare, din care:	302	796	834	1431	1887	2190
In codru	282	750	804	1210	1590	1967
- tăieri succesive	138	339	296	239	417	507
- tăieri progresive	130	278	413	921	1032	1317
- tăieri grădinarite	-	117	46	-	-	60
- tăieri rase	14	16	49	50	141	83
In crâng	3	7	2	8	24	26
Tăieri de substituiri, refaceri ale arboretelor slab productive și degradate	17	39	27	38	32	54

Operațiuni de igienă și curățire a pădurilor	10283	11373	12636	14606	12084	16561
Tăieri de îngrijire a pădurilor tinere	6788	5926	7668	6863	6565	6766
Tăieri de produse accidentale	11973	12203	14497	14881	13530	8116

Notă: Datele reflectă activitatea filialei teritoriale Mureș a Regiei Autonome ROMSILVA, inclusiv pe teritoriul județelor Alba, Cluj, Harghita și Sibiu.

11.32. VOLUMUL DE MASĂ LEMNOASĂ PUSĂ ÎN CIRCUITUL ECONOMIC

- mii mc -

	1998	1999	2000	2001	2002	2003
Masă lemnoasă pusă în circuitul economic, din care:	524,7	568,2	570,7	622,4	492,8	642,7
- Rășinoase	340,1	350,2	335,9	400,0	276,9	308,7
- Fag	109,3	140,4	134,0	115,2	116,5	199,0
- Stejar	23,2	17,0	20,8	24,4	24,6	35,6
- Diverse specii tari	34,9	44,4	57,6	63,2	56,1	76,8
- Diverse specii moi	17,2	16,2	22,4	19,6	18,7	22,6

Notă: Datele reflectă activitatea filialei teritoriale Mureș a Regiei Autonome ROMSILVA, inclusiv pe teritoriul județelor Alba, Cluj, Harghita și Sibiu.

CAPITOLUL 12

INDUSTRIE ȘI GOSPODARIE COMUNALĂ

- ◆ Industrie
- ◆ Gospodărie comunală

CUPRINS

	pag.
INDUSTRIE	
12.1. Producția fizică industrială	161

GOSPODĂRIE COMUNALĂ

12.2. Rețeaua și volumul gazelor naturale distribuite	163
12.3. Rețeaua și volumul apei potabile distribuite	163

Sursa datelor

Anuarul Statistic al României - ediția 2004.

Rapoartele statistice completate de agenții economici cu activitate industrială din sectorul public, mixt, privat, cooperatist și obștesc pentru indicatorii din industrie.

Precizări metodologice

La produsele exprimate valoric, datele sunt prezentate în prețurile curente ale fiecărui an.

12.1. PRODUCȚIA FIZICĂ INDUSTRIALĂ

Denumire indicator	U.M.	1998	1999	2000	2001	2002	2003
INDUSTRIA EXTRACTIVĂ							
- Gaze asociate extrase (inclusiv gaze libere)	mii m ³	-	-	-	-	-	-
- Gaz metan extras	mil m ³	5610	5308	5047	5213	-	4361
INDUSTRIA PRELUCRĂTOARE <i>Alimentară, băuturi și tutun</i>							
- Carne (inclusiv organe)	tone	4041	3155	3049	2604	2290	1981

- Preparate din carne	tone	1837	1952	1930	1728	1510	1108
- Conserve de carne	tone	5	-	-	-	-	-
- Legume și fructe conservate	tone	1048	262	317	264	217	64
- Lapte de consum	mii hl	79	59	44	68	169	206
- Unt	tone	332	300	318	284	5	11
- Brânzeturi	tone	1461	1017	631	520	679	9512
- Zahăr rafinat (inclusiv din zahăr brut - import)	mii tone	27	26	25	26	20	23
- Produse zaharoase (inclusiv dulceață)	tone	168	176	71	148	51	429
- Bere	mii hl	512	629	736	694	992	1218
Textilă, confecții și încălțăminte							
- Fire din lână și tip lână	tone	159	112	-	-	-	-
- Țesături bumbac și tip bumbac (inclusiv textile tricotate)	mii m ²	1776	1237	815	522	622	247
- Țesături lână și tip lână (inclusiv textile tricotate)	mii m ²	165	109	-	-	-	-
- Tricotaje din fire de lână și tip lână	mii buc	-	-	-	-	-	-
- Încălțăminte	mii per	1163	1143	1439	1587	1720	1648
Prelucrarea lemnului, celuloză și hârtie							
- Cherestea	m ³	54602	60731	47972	66102	43212	62299
- Placaje din lemn	m ³ ef.	-	-	528	2959	9866	4832
- Plăci din așchii de lemn	tone	-	16	-	-	-	-
Chimie și fibre sintetice și artificiale							
- Îngrășăminte chimice (100 % substanță activă)	mii tone	271	370	376	390	341	469
- Produse macromoleculare de bază	tone	-	-	-	-	-	-
- Antidăunători (100 % substanță activă)	tone	817	994	476	529	717	268
- Medicamente	mil lei ^{*)}	104193	197564	274612	217959	336260	276197

- continuare -

Denumire indicator	U.M.	1998	1999	2000	2001	2002	2003
Prelucrarea cauciucului și maselor plastice							
- Anvelope	mii buc	356	220	227	261	181	106
Produse din minerale nemetalice							
- Geamuri trase (echivalent 2 mm grosime)	mii m ²	7382	5288	8130	-	9801	9926
- Sticlărie (inclusiv fiole)	mii tone	40	25	35	38	37	26
- Cărămizi, blocuri ceramice din argilă (echivalent normal)	mil buc	72	67	79	-	-	-

- Țigle, coame și olane din argilă	mil buc	21	21	19	18	23	21
- Var	mii tone	93	72	64	64	70	64
- Prefabricate din beton armat	m ³	1389	238	153	243	432	765
Metalurgie							
- Oțel brut	tone	1014	913	605	383	429	373
Mașini și aparate electrice							
- Transformatoare electrice de 0,25 kW și peste	kva	-	-	-	-	-	-
Mobilier							
- Mobilier	mil lei ^{*)}	229223	377818	816030	875842	1176908	1426593
ENERGIE ELECTRICĂ ȘI TERMICĂ, GAZE ȘI APĂ							
Energie electrică (la bornele generatoarelor electrice)	mil. KWH	2404,4	2008,0	2319,1	2737,3	2917,2	2764,8
- Energie electrică produsă în termocentrale	mil. KWH	2402,6	2006,9	2318,7	2736,8	2916,8	2764,6
- Energie electrică produsă în hidrocentrale	mil. KWH	1,8	1,1	0,4	0,5	0,4	0,2

^{*)} Prețuri curente.

12.2. REȚEAUA ȘI VOLUMUL GAZELOR NATURALE DISTRIBUITE

	1998	1999	2000	2001	2002	2003
Numărul localităților în care se distribuie gaze naturale (la sfârșitul anului)	239	248	251	254	257	257
din care:						
- municipii și orașe	7	7	7	7	7	10
Lungimea simplă a conductelor de distribuție (la sfârșitul anului) - km	2896,2	2679,3	2843,7	2727,5	2738,6	2872,1

Gaze naturale distribuite - total - mil. m ³	690,9	1145,7	806,5	1157,7	521,8	494,3
din care: - pentru uz casnic	353,4	204,5	298,5	284,3	227,3	239,8

12.3. REȚEAUA ȘI VOLUMUL APEI POTABILE DISTRIBUITE

	1998	1999	2000	2001	2002	2003
Numărul localităților alimentate cu apă (la sfârșitul anului)	72	73	72	77	80	86
din care:						
- municipii și orașe	7	7	7	7	7	10
Lungimea simplă a rețelei de apă potabilă (la sfârșitul anului) - km	738,1	760,3	814,9	884,0	910,3	983,1
din care:						
- municipii și orașe	560,9	565,6	605,4	610,3	616,3	647,9
Apă potabilă distribuită - total - mii. m ³	42362	37387	31406	26694	23844	23692
din care: - pentru uz casnic	28262	21522	17939	15211	12913	13011

CAPITOLUL 13

TRANSPORTURI - COMUNICAȚII

- ◆ Transporturi
- ◆ Poștă și telecomunicații

CUPRINS

	<u>pag.</u>
TRANSPORTURI	
13. 1. Autovehicule înscrise în circulație _____	167
13. 2. Linii de cale ferată în exploatare _____	167
13. 3. Drumuri publice _____	168
13. 4. Străzi orășenești _____	168
13. 5. Transportul urban de călători _____	169

POȘTĂ ȘI TELECOMUNICAȚII

13. 6. Numărul unităților de poștă și telecomunicații _____	169
13. 7. Prestații de poștă _____	169
13. 8. Prestații de telefonie _____	170
13. 9. Prestații de telegrafie _____	170

Sursa datelor

Anuarul Statistic al României - ediția 2004.

Rapoarte statistice completate de regiile autonome și societăți comerciale.

Pentru numărul autovehiculelor înscrise în circulație - Direcția Poliției Rutiere din cadrul Inspectoratului General al Poliției.

Precizări metodologice

Lungimea liniei ferate în exploatare include liniile deschise traficului de mărfuri și călători, pe care transporturile respective se fac pe bază de legitimații de călătorie sau scrisori de trăsură.

Indicatorii privind activitatea de poștă și telecomunicații se referă numai la serviciile efectuate de unitățile de poștă și telecomunicații.

Corespondența expedită se referă la întreaga corespondență cu plată, simplă și recomandată, internă și externă. Stabilirea cantității se face prin numărarea totală, selectivă sau prin cântărire.

Mandatele cuprind pe cele poștale și telegrafice prezentate cu plată, inclusiv mandatele de pensii.

Mesageriile se referă la coletele, scrisorile cu valoare declarată, casetele, gențile colectoare, etc.

Convorbirile telefonice interurbane manuale cuprind toate convorbirile telefonice interurbane de plecare, inclusiv cele de la cabinele telefonice.

Convorbirile telefonice automate reprezintă numărul total de impulsuri înregistrate la contoarele tuturor posturilor telefonice automate, inclusiv ale posturilor publice automate.

În numărul abonaților telefonici sunt cuprinse persoanele fizice și juridice, inclusiv faxurile.

13. 1. NUMĂRUL VEHICULELOR INSCRISE ÎN CIRCULAȚIE - la sfârșitul anului -

	1998	1999	2000	2001	2002 ^{*)}	2003
Vehicule pentru transportul mărfurilor - total	11338	13479	14862	16204	9881	9904
- autoutilitare	7005	8705	9539	10335	6890	7160
- autovehicule specializate	3716	4022	4389	4766	2267	1962
Tractoare agricole	8020	8234	8475	8672	5805	7032
Autovehicule speciale	519	564	629	3130	1936	1891

Vehicule pentru transportul călătorilor - total	122765	131917	141069	154254	-	-
- autobuze	981	1023	1127	1232	649	650
- microbuze	474	501	556	628	756	804
- autoturisme	121310	130393	139386	152394	76538	80635
din care:						
- proprietate privată	118722	127678	136506	-	64486	69113
Motociclete	8998	9057	5171	2847	7279	7218
din care:						
- proprietate privată	8725	8784	4898	-	7018	7000
Motorete	6756	6785	6752	6837	3639	3484
din care:						
- proprietate privată	6537	6566	6533	-	3432	3345

*) Incepând cu anul 2002 se urmărește numărul de autovehicule înscrise în circulație ale persoanelor fizice.

13. 2. LINII DE CALE FERATĂ ÎN EXPLOATARE - la sfârșitul anului -

- km -

	1998	1999	2000	2001	2002	2003
LUNGIMEA CĂILOR FERATE - TOTAL	328	325	325	325	325	344
din care:						
- Electrificate	86	86	86	86	86	86
din total:						
- Linie normală ¹⁾	328	325	325	325	325	322
- Linie îngustă	-	-	-	-	-	-
DENSITATEA REȚELEI FERROVIARE PE 1000 KM ²	48,9	48,4	48,4	48,4	48,4	51,2

¹⁾ Linie la care distanța dintre șine este de 1435 mm.

13. 3. DRUMURI PUBLICE - la sfârșitul anului -

- km -

	1998	1999	2000	2001	2002	2003
DRUMURI PUBLICE - TOTAL	1845	1845	1845	1940	1940	1941
din care:						
- modernizate	405	405	405	361	361	419
- cu îmbrăcămînți ușoare rutiere	717	720	722	769	773	717

DRUMURI NAȚIONALE ¹⁾ din care:	357	357	357	357	357	404
- modernizate	338	338	338	338	338	396
- cu îmbrăcămînți ușoare rutiere	19	19	19	19	19	8
DRUMURI JUDEȚENE ȘI COMUNALE din care:	1488	1488	1488	1583	1583	1537
- modernizate	67	67	67	23	23	23
- cu îmbrăcămînți ușoare rutiere	698	701	703	750	754	709
DENSITATEA DRUMURILOR PUBLICE LA 100 KM ²	27,5	27,5	27,5	28,9	28,9	28,9

¹⁾ Inclusiv drumuri europene.

13. 4. STRĂZI ORĂȘENEȘTI - la sfârșitul anului -

- km -

	1998	1999	2000	2001	2002	2003
LUNGIMEA STRĂZILOR ORĂȘENEȘTI - TOTAL din care:	503	511	515	519	527	594
- modernizate	328	330	330	331	337	356

13. 5. TRANSPORTUL URBAN DE CĂLĂTORI

	1998	1999	2000	2001	2002	2003
Numărul orașelor cu transport urban de călători	5	3	5	6	6	5
Numărul autobuzelor în inventar (la sfârșitul anului)	147	133	153	117	137	112

Călători transportați cu autobuze - mii	26815	27022	26756	21067	17740	18383
---	-------	-------	-------	-------	-------	-------

13. 6. NUMĂRUL UNITĂȚILOR DE POȘTĂ ȘI TELECOMUNICAȚII - la sfârșitul anului -

	1998	1999	2000	2001	2002	2003
Unități - total din care:	340	316	323	311	261	246
- unități cu serviciu telefonic pentru public	91	81	78	75	25	10

13. 7. PRESTAȚII DE POȘTĂ

- mii bucăți -

	1998	1999	2000	2001	2002	2003
Correspondență expediată	7462	6716	5863	4279	4530	4819
Mesagerii	82	93	114	176	121	121
Mandate poștale și telegrafice	3565	3696	3579	3596	3653	3553

13. 8. PRESTAȚII DE TELEFONIE

	1998	1999	2000	2001	2002	2003
Capacitatea centralelor telefonice la sfârșitul anului - linii din care:	113509	121916	120116	146236	144668	137116
- în rețea automată	97455	107615	107570	133844	140628	137116

Abonați telefonici la sfârșitul anului - total	107620	112405	114403	115416	118455	123694
din care:						
- persoane fizice	98132	102393	104168	104560	107138	111735
Convorbiri telefonice:						
- interurbane manuale (mii minute)	3264	2198	1702	1731	5296	914
- automate (mii impulsuri)	358310	423496	422590	510425	371102	344491
- internaționale manuale (mii minute)	69	68	72	78	327	269
- internaționale automate (mii minute)	1792	1916	2263	2498	2937	3204

13. 9. PRESTAȚII DE TELEGRAFIE

	1998	1999	2000	2001	2002	2003
Telegrame expediate (mii)	11	9	7	5	4	3
Numărul abonamentelor telex - la sfârșitul anului	82	61	46	41	28	23
Comunicații telex:						
- externe (mii minute)	2	1	*)	*)	*)	*)
- interne (mii impulsuri)	1173	1082	934	1013	506	113

CAPITOLUL 14

TURISM

CUPRINS

pag.

TURISM

14.1. Unitățile de cazare turistică _____	174
14.2. Capacitatea de cazare turistică existentă _____	174
14.3. Turiști din țară cazați în unitățile de cazare turistică _____	175
14.4. Principalii indicatori ai activității turistice _____	175

Sursa datelor

Anuarul Statistic al României - ediția 2004.

Rapoartele statistice primite de la agenții economici , organizațiile obștești, etc. , care au în proprietate sau administrează unități de cazare turistică pentru activitatea de turism intern.

Precizări metodologice

Unitatea de cazare turistică - orice construcție sau amenajare care furnizează turiștilor în mod permanent sau ocazional serviciul de cazare sau alte servicii specifice pentru turiști.

Vilele turistice și pensiunile se constituie ca unități de cazare distincte pentru fiecare clădire de sine stătătoare în parte, chiar dacă au o recepție comună la mai multe vile sau pensiuni.

Nu se cuprind în rețeaua turistică: spațiile de cazare folosite în exclusivitate de proprietari sau chiriași, pe o durată mai mare de 1 an, indiferent de clasificarea acestora; locuințele secundare ale populației utilizate în scopuri turistice exclusiv de posesorii acestora; căminele, internatele școlare pe perioada anului școlar; unitățile spitalicești (cu excepția sanatoriilor și altor spații similare ce practică în mod exclusiv activități turistice); vagoanele dormitor; adăposturile și refugiile montane și similare; barăcile și dormitoarele pentru muncitori; căminele de bătrâni și casele de copii.

În unitățile de cazare turistică sunt cuprinse unitățile existente la 31 iulie, exclusiv cele a căror activitate a fost întreruptă pentru o perioadă mai mare de timp în vederea efectuării unor reparații capitale sau pentru modificări importante ale capacității de cazare sau/și categoriei de încadrare.

Capacitatea de cazare turistică existentă (instalată) reprezintă numărul de locuri de cazare de folosință turistică, înscrise în ultimul act de recepție, omologare, clasificare, al unității de cazare turistică, exclusiv paturile suplimentare care se pot instala în caz de necesitate.

Capacitatea de cazare turistică în funcțiune (exprimată în locuri-zile) reprezintă numărul de locuri de cazare puse la dispoziția turiștilor de către unitatea de cazare turistică, ținând cont de numărul de zile cât sunt deschise unitățile în perioada considerată. Se exclud locurile din camerele sau unitățile închise temporar din lipsă de turiști, pentru reparații sau alte motive.

În numărul turiștilor se cuprind toate persoanele (români și străini) care călătoresc în afara localităților în care își au domiciliul stabil, pentru o perioadă mai mică de 12 luni și petrec cel puțin o noapte într-o unitate de cazare turistică, în zonele vizitate din țară, motivul principal al călătoriei fiind altul decât acela de a desfășura o activitate remunerată în locurile vizitate.

Înnoptarea reprezintă fiecare noapte pentru care o persoană este înregistrată într-o unitate de cazare turistică, indiferent dacă fizic este prezentă sau nu în cameră (este suficient să fie înregistrată client în unitate).

Indicele de utilizare a capacității de cazare turistică în funcțiune exprimă raportul dintre numărul total de înnoptări realizate și capacitatea de cazare de cazare turistică în funcțiune, din perioada respectivă.

14.1. UNITĂȚILE DE CAZARE TURISTICĂ - la 31 iulie -

- număr -

	1998	1999	2000	2001	2002	2003
TOTAL	103	105	82	89	91	94

Hoteluri	18	19	17	22	21	21
Hanuri și moteluri	6	6	5	8	8	7
Cabane turistice	-	-	-	1	1	1
Campinguri și unități tip căsuță	6	6	6	6	6	5
Bungalouri	-	-	-	-	-	1
Vile turistice	64	65	44	40	40	40
Tabere de elevi și preșcolari	4	4	4	4	4	4
Pensiuni urbane și agroturistice	5	5	6	8	11	15

**14.2. CAPACITATEA DE CAZARE TURISTICĂ EXISTENTĂ
- la 31 iulie -**

- locuri -

	1998	1999	2000	2001	2002	2003
TOTAL	7039	7128	6979	7482	7820	7188
Hoteluri	2565	2583	2514	3022	3142	2579
Hanuri și moteluri	252	252	208	265	281	231
Cabane turistice	-	-	-	12	12	12
Campinguri și unități tip căsuță	998	1026	1054	934	934	910
Bungalouri	-	-	-	-	-	24
Vile turistice	2163	2206	2118	2139	2081	2088
Tabere de elevi și preșcolari	1010	1010	1010	896	1060	946
Pensiuni urbane și agroturistice	51	51	75	214	310	398

**14.3. TURISȚI DIN ȚARĂ, CAZAȚI ÎN UNITĂȚILE
DE CAZARE TURISTICĂ**

	1998	1999	2000	2001	2002	2003

TOTAL din care în:	117304	104091	158103	106120	89990	90345
Hoteluri	101360	90224	88057	84026	68173	65337
Hanuri și moteluri	3280	1732	3667	4582	6254	6122
Cabane turistice	311	360	-	-	-	-
Campinguri	2133	2158	3311	3508	270	-
Vile turistice	4889	4639	7709	7030	4177	1713

14.4. PRINCIPALII INDICATORI AI CAPACITĂȚII TURISTICE

	1998	1999	2000	2001	2002	2003
Capacitatea de cazare:						
- existentă la 31 iulie - locuri -	7039	7128	6979	7482	7820	7188
- în funcțiune - mii locuri zile -	1352	1319	1426	1355	1120	1095
Turiști cazați - mii -	143	124	180	130	115	120
Innoptări - mii -	443	416	459	403	371	347
Indicii de utilizare a capacității în funcțiune -% -	32,8	31,5	32,2	29,7	33,1	31,7

CAPITOLUL 15

JUSTIȚIE

CUPRINS

15.1. Persoane condamnate definitiv de instanțele judecătorești și rata de criminalitate_____	179
15.2. Infrațiuni cercetate de poliție și rata de criminalitate_____	179

Sursa datelor

Anuarul Statistic al României - ediția 2004.

Precizări metodologice

În materie penală, datele se referă la numărul de persoane condamnate definitiv pentru infracțiuni săvârșite. În cazul persoanelor care au săvârșit mai multe infracțiuni, în statistica judiciară s-a înregistrat infracțiunea cea mai gravă.

15.1. PERSOANE CONdamnATE DEFINITIV DE INSTANȚELE JUDECĂTOREȘTI ȘI RATA DE CRIMINALITATE

	1998	1999	2000	2001	2002	2003
Numărul persoanelor condamnate definitiv de instanțele judecătorești	2539	2648	2810	2391	1762	1608
Rata de criminalitate ¹⁾	421	440	467	397	299	274

¹⁾ Persoane condamnate definitiv la 100000 locuitori.

15.2. INFRAȚIUNI CERCETATE DE POLIȚIE ȘI RATA INFRAȚIONALITĂȚII

	1998	1999	2000	2001	2002	2003
Infrațiuni cercetate	9125	8777	8507	7904	6423	6435
Rata infraționalității ¹⁾	1514	1459	1414	1312	1092	1098

¹⁾ Infrațiuni la 100000 locuitori.

CAPITOLUL 16

FINANȚE

CUPRINS

	pag.
16.1. Execuția bugetului local	183

16.1. EXECUȚIA BUGETULUI LOCAL

- milioane lei prețuri curente -

	1998	1999	2000	2001	2002	2003
VENITURI TOTALE din care:	283603	498933	699788	1652894	2262847	3133512
- Subvenții primite din bugetul statului	79176	20104	23380	93509	8730	160217
- Impozite pe profit	10269	13564	8357	4550	3013	5538
- Impozite și taxe de la populație	37446	97792	87836	118119	159259	185708
- Sume defalcate din impozitul pe salarii	118797	59959	23183	151	16	-
- Alte impozite directe	2909	4413	15059	24237	33269	27913
CHELTUIELI TOTALE din care:	282432	481969	693863	1623289	2267344	3020457
- Social - culturale	83258	133845	217293	974313	1380303	1804960
- Servicii de dezvoltare publică și locuințe	118399	178062	197697	306564	402205	577069
- Autoritatea executivă	44071	75261	119103	173196	217665	302504
- Acțiuni economice	33606	37777	65695	104337	161536	263536
EXCEDENT/DEFICIT	1171	16964	5925	29605	-4497	113055

CAPITOLUL 17

TERITORIAL

- ◆ Populație
- ◆ Locuințe
- ◆ Invățământ
- ◆ Agricultură

CUPRINS

POPULAȚIE

17. 1. Populația stabilă pe sexe la 1 iulie 2003 _____ 187
 17. 2. Populația cu domiciliul în localitate și
 mișcarea naturală a populației în anul 2003 _____ 189

LOCUINȚE

17. 3. Fondul de locuințe la sfârșitul anului 2003 _____ 191

INVAȚĂMÂNT

17. 4. Numărul școlilor, populația școlară și
 personalul didactic în anul școlar 2003/2004 _____ 193

AGRICULTURĂ

17. 5. Suprafața totală după modul de folosință la sfârșitul anului 2003 _____ 195
 17. 6. Suprafața cultivată cu principalele culturi în anul 2003 _____ 197
 17. 7. Producția obținută la principalele culturi în anul 2003 _____ 199
 17. 8. Numărul animalelor pe specii la începutul anului 2004 _____ 201
 17. 9. Producția agricolă animală în anul 2003 _____ 203

17.1. POPULAȚIA STABILĂ, PE SEXE
- la 1 iulie 2003 -

	Total	Masculin	Feminin

	Total	Masculin	Feminin
JUDEȚUL MUREȘ	585.990	287.145	298.845
MUNICIPII ȘI ORAȘE	293.873	141.745	152.128
Târgu Mureș	149.467	71.298	78.169
Reghin	37.156	18.187	18.969
Sighișoara	33.407	15.857	17.550
Târnăveni	27.647	13.542	14.105
Iernut	9.706	4.814	4.892
Luduș	18.231	9.067	9.164
Miercurea Nirajului	6.251	3.117	3.134
Sovata	12.008	5.863	6.145
COMUNE	292.117	145.400	146.717
Acățari	4.828	2.380	2.448
Adămuș	6.020	2.976	3.044
Albești	5.462	2.689	2.773
Aluniș	3.269	1.541	1.728
Apold	2.880	1.453	1.427
Așintîș	1.640	819	821
Bahnea	3.875	1.949	1.926
Band	7.733	3.831	3.902
Batoș	4.146	2.103	2.043
Băgaciu	2.616	1.307	1.309
Băla	902	449	453
Bălăușeri	5.097	2.482	2.615
Beica de Jos	2.204	1.077	1.127
Bichiș	1.031	496	535
Bogata	1.973	969	1.004
Brâncovenești	4.339	2.158	2.181
Breaza	2.561	1.268	1.293
Ceuășu de Câmpie	5.429	2.724	2.705
Chețani	2.837	1.439	1.398
Chiheru de Jos	1.727	869	858
Coroisânmărtin	1.514	751	763
Cozma	625	312	313
Crăciunești	4.409	2.183	2.226
Crăiești	1.057	531	526
Cristești	5.694	2.810	2.884
Cucerdea	1.724	842	882
Cuci	2.156	1.071	1.085
Daneș	4.846	2.433	2.413
Deda	4.395	2.156	2.239
Eremitu	3.913	2.061	1.852
Ernei	5.221	2.631	2.590
Fântânele	5.063	2.481	2.582
Fărăgău	1.681	845	836
Gălești	2.954	1.440	1.514
Gănești	3.894	1.874	2.020
Gheorghe Doja	2.777	1.393	1.384
Ghindari	5.084	2.513	2.571
Glodeni	3.731	1.870	1.861
Gornești	5.741	2.861	2.880
Grebenișu de Câmpie	1.624	832	792

	Total	Masculin	Feminin
Gurghiu	6.349	3.224	3.125
Hodac	5.063	2.573	2.490
Hodoșa	1.401	697	704
Ibănești	4.546	2.306	2.240
Iclânzul	2.213	1.134	1.079
Idecu de Jos	1.980	1.017	963
Livezeni	3.733	1.899	1.834
Lunca	2.874	1.433	1.441
Lunca Bradului	2.175	1.111	1.064
Măgherani	2.753	1.373	1.380
Mica	4.696	2.359	2.337
Miheșu de Câmpie	2.563	1.288	1.275
Nadeș	2.380	1.239	1.141
Neaua	1.529	744	785
Ogra	2.494	1.221	1.273
Papiu Ilarian	1.002	491	511
Pănet	6.070	3.074	2.996
Păsăreni	1.801	864	937
Petelea	2.844	1.434	1.410
Pogăceaua	2.023	1.047	976
Râciu	3.700	1.851	1.849
Răstolița	2.250	1.161	1.089
Rușii-Munți	2.275	1.133	1.142
Sâncraiu de Mureș	6.399	3.097	3.302
Sângeorgiu de Mureș	8.127	3.972	4.155
Sângeorgiu de Pădure	5.599	2.671	2.928
Sânger	2.506	1.243	1.263
Sânpaul	3.970	2.017	1.953
Sânpetru de Câmpie	3.217	1.600	1.617
Sântana de Mureș	4.281	2.097	2.184
Saschiz	2.082	1.015	1.067
Sârmașu	7.604	3.771	3.833
Solovăstru	2.878	1.440	1.438
Stânceni	1.531	777	754
Suplac	2.308	1.134	1.174
Suseni	2.340	1.159	1.181
Șaulia	2.081	1.041	1.040
Șincai	1.635	839	796
Tăureni	1.058	551	507
Ungheni	6.666	3.255	3.411
Valea Largă	3.380	1.743	1.637
Vânători	3.821	1.884	1.937
Vărgata	2.003	966	1.037
Vătava	2.172	1.107	1.065
Vețca	868	399	469
Viișoara	1.646	838	808
Voivodeni	1.878	928	950
Zagăr	1.155	594	561
Zau de Câmpie	3.526	1.720	1.806

**17.2. POPULAȚIA CU DOMICILIUL ÎN LOCALITATE ȘI
MIȘCAREA NATURALĂ A POPULAȚIEI
- în anul 2003 -**

	Populația legală la 01.01.2003	Născuți-vii	Decedați	Spor natural
JUDEȚUL MUREȘ	587073	6245	7137	-892
MUNICIPII ȘI ORAȘE	307357	2843	3053	-210
Târgu Mureș	148950	1285	1425	-140
Reghin	37384	367	345	22
Sighișoara	33480	316	314	2
Târnăveni	27988	298	325	-27
Iernut	9796	88	103	-15
Luduș	18216	156	157	-1
Miercurea Nirajului	6255	74	84	-10
Sângeorgiu de Pădure	5656	44	75	-31
Sârmașu	7637	95	99	-4
Sovata	11995	120	126	-6
COMUNE	279716	3402	4084	-682
Acățari	4848	44	61	-17
Adămuș	6038	56	75	-19
Albești	5445	55	69	-14
Aluniș	3257	35	49	-14
Apold	2854	49	27	22
Ațintiș	1652	24	28	-4
Bahnea	3870	67	70	-3
Band	7857	153	130	23
Batoș	4196	40	42	-2
Băgaciu	2601	39	22	17
Băla	932	6	19	-13
Bălăușeri	5114	65	73	-8
Beica de Jos	2227	36	44	-8
Bichiș	1036	13	26	-13
Bogata	1977	18	29	-11
Brâncovenești	4331	39	84	-45
Breaza	2587	19	29	-10
Ceuașu de Câmpie	5375	73	59	14
Chețani	2857	25	45	-20
Chibed	1799	1	14	-13
Chiheru de Jos	1766	19	31	-12
Coroisânmărtin	1525	14	30	-16
Cozma	640	5	19	-14
Crăciunești	4427	53	61	-8
Crăiești	1057	16	13	3
Cristești	5691	71	70	1
Cucerdea	1735	11	30	-19
Cuci	2193	27	43	-16
Daneș	4833	80	58	22
Deda	4435	49	87	-38
Eremitu	3921	60	63	-3
Ernei	5215	62	74	-12
Fântânele	5135	57	91	-34
Fărăgău	1687	31	27	4
Gălești	2962	30	55	-25
Gănești	3878	41	62	-21
Gheorghe Doja	2796	30	45	-15
Ghindari	3334	69	80	-11
Glodeni	3754	55	66	-11
Gornești	5678	56	86	-30

	Populația legală la 01.01.2003	Născuți-vii	Decedați	Spor natural
Grebenișu de Câmpie	1646	24	32	-8
Gurghiu	6437	81	84	-3
Hodac	5067	71	62	9
Hodoșa	1425	12	27	-15
Ibănești	4597	50	57	-7
Iclânzul	2218	27	36	-9
Ideciu de Jos	1992	21	27	-6
Livezeni	3718	46	51	-5
Lunca	2888	27	49	-22
Lunca Bradului	2218	32	29	3
Măgherani	2779	30	65	-35
Mica	4743	74	61	13
Miheșu de Câmpie	2607	34	45	-11
Nadeș	2391	40	27	13
Neaua	1548	11	26	-15
Ogra	2508	38	45	-7
Papiu Ilarian	1007	22	17	5
Pănet	6109	49	78	-29
Păsăreni	1831	14	41	-27
Petelea	2847	41	44	-3
Pogăceaua	2032	49	21	28
Râciu	3743	58	58	-
Răstolița	2117	14	21	-7
Rușii-Munți	2286	17	35	-18
Sâncraiu de Mureș	6348	40	71	-31
Sângeorgiu de Mureș	8075	97	75	22
Sânger	2517	35	37	-2
Sânpaul	3937	43	51	-8
Sânpetru de Câmpie	3282	17	51	-34
Sântana de Mureș	4193	41	38	3
Saschiz	2085	32	37	-5
Solovăstru	2894	25	50	-25
Stânceni	1553	21	19	2
Suplac	2307	23	38	-15
Suseni	2341	28	33	-5
Șăulia	2092	30	33	-3
Șincai	1643	29	22	7
Tăureni	1054	19	20	-1
Ungheni	6638	87	74	13
Valea Largă	3416	27	50	-23
Vânători	3840	69	70	-1
Vărgata	2024	22	37	-15
Vătava	2192	24	47	-23
Vețca	883	7	24	-17
Viișoara	1630	34	16	18
Voivodeni	1878	22	27	-5
Zagăr	1140	21	4	17
Zau de Câmpie	3485	34	36	-2

**17.3. FONDUL DE LOCUINȚE
- la sfârșitul anului 2003 -**

	Număr locuințe		Suprafața locuibilă - m ² -	
	Total	din care: privat	Total	din care: privat
JUDEȚUL MUREȘ	217.972	211.092	8.339.087	8.120.867
MUNICIPII ȘI ORAȘE	112.892	108.219	4.292.236	4.154.904
Târgu Mureș	57.295	55.044	2.102.716	2.037.576
Reghin	12.587	12.101	551.519	537.559
Sighișoara	12.344	11.292	491.614	457.187
Târnăveni	9.841	9.415	370.113	359.528
Iernut	3.423	3.250	128.760	123.997
Luduș	6.170	6.101	230.070	227.969
Miercurea Nirajului	2.049	2.025	81.900	80.982
Sângeorgiu de Pădure	2.009	1.997	75.100	74.487
Sărmașu	2.694	2.645	93.402	91.673
Sovata	4.480	4.349	167.042	163.946
COMUNE	105.080	102.873	4.046.851	3.965.963
Acățari	1.985	1.955	62.263	61.051
Adămuș	1.997	1.981	83.555	82.644
Albești	1.830	1.794	77.794	76.469
Aluniș	1.286	1.279	55.683	55.401
Apold	1.052	961	45.209	41.453
Ațintiș	657	649	22.657	22.354
Bahnea	1.426	1.403	53.466	52.694
Band	2.674	2.635	83.440	82.072
Batoș	1.300	1.263	60.586	58.913
Băgaciu	847	787	34.307	31.716
Băla	441	436	16.560	16.332
Bălăușeri	1.626	1.562	68.509	66.071
Beica de Jos	921	912	36.661	36.176
Bichiș	502	494	17.927	17.514
Bogata	734	701	23.310	22.451
Brâncovenești	1.700	1.673	73.053	72.124
Breaza	872	861	38.954	38.175
Ceuașu de Câmpie	1.985	1.966	72.058	71.161
Chețani	982	977	35.812	35.634
Chibed	802	797	26.923	26.770
Chiheru de Jos	800	795	29.939	29.782
Coroisânmartin	648	642	23.586	23.380
Cozma	365	363	11.661	11.591
Crăciunești	1.389	1.370	61.073	60.534
Crăiești	426	417	15.757	15.466
Cristești	1.893	1.875	69.878	69.206
Cucerdea	987	983	32.520	32.148
Cuci	840	807	30.762	29.763
Daneș	1.724	1.639	74.406	71.318
Deda	1.605	1.586	75.179	74.519
Eremitu	1.590	1.560	53.857	52.918
Ernei	1.840	1.803	59.312	58.041
Fântânele	1.793	1.781	67.135	66.693
Fărăgău	648	645	21.073	21.000
Gălești	1.297	1.278	41.647	40.927
Gănești	1.514	1.497	56.288	55.639
Gheorghe Doja	1.190	1.164	38.990	37.890
Ghindari	1.518	1.499	54.799	54.095
Glodeni	1.364	1.358	49.733	49.405

	Număr locuințe		Suprafața locuibilă - m ² -	
	Total	din care: privat	Total	din care: privat
Gornești	2.295	2.271	78.117	77.348
Grebenișu de Câmpie	525	516	17.560	17.220
Gurghiu	2.218	2.182	94.087	92.533
Hodac	1.561	1.559	97.546	97.388
Hodoșa	684	679	26.029	25.835
Ibănești	1.806	1.796	92.577	92.160
Iclânzul	874	871	28.981	28.901
Ideciu de Jos	693	666	31.422	30.448
Livezeni	1.485	1.480	55.245	54.991
Lunca	1.118	1.104	44.803	44.213
Lunca Bradului	1.442	1.352	57.165	54.241
Măgherani	1.595	1.581	58.886	58.342
Mica	1.502	1.481	57.239	56.361
Miheșu de Câmpie	984	974	29.874	29.583
Nadeș	812	734	31.913	29.189
Neaua	674	667	22.060	21.882
Ogra	1.034	1.028	34.658	34.477
Papiu Ilarian	367	364	11.475	11.401
Pănet	2.272	2.245	79.640	78.638
Păsăreni	867	861	29.092	28.795
Petelea	857	833	36.136	35.012
Pogăceaua	676	669	21.062	20.920
Râciu	1.486	1.464	49.333	48.636
Răstolița	1.058	905	44.126	39.830
Rușii-Munți	815	813	41.220	41.166
Sâncraiu de Mureș	2.056	2.024	92.761	91.904
Sângeorgiu de Mureș	2.661	2.552	109.850	107.088
Sânger	936	918	27.108	26.626
Sânpaul	1.298	1.278	47.337	46.472
Sânpetru de Câmpie	1.209	1.195	37.513	37.070
Sântana de Mureș	1.625	1.561	74.375	72.405
Saschiz	847	770	33.210	29.880
Solovăstru	916	909	44.701	44.365
Stânceni	789	759	27.643	26.748
Suplac	973	937	44.272	42.512
Suseni	764	758	38.332	38.097
Șăulia	838	835	28.896	28.778
Șincai	716	709	23.562	23.343
Tăureni	412	411	12.038	12.006
Ungheni	2.106	2.075	83.282	82.416
Valea Largă	1.206	1.203	42.617	42.482
Vânători	1.389	1.333	50.587	48.315
Vărgata	934	926	31.994	31.700
Vătava	1.002	998	41.493	41.326
Vețca	524	521	16.005	15.827
Viișoara	643	585	26.605	24.028
Voivodeni	810	807	26.521	26.419
Zagăr	473	378	19.059	15.274
Zau de Câmpie	1.203	1.188	40.522	39.882

17.4. NUMĂRUL ȘCOLILOR, POPULAȚIA ȘCOLARĂ ȘI PERSONALUL DIDACTIC

- în anul școlar 2003/2004 -

	Unități de învățământ	Populația școlară		Personal didactic
		Copii în grădinițe	Elevi ¹⁾	
JUDEȚUL MUREȘ	896	20488	93572	8531
MUNICIPII ȘI ORAȘE	229	9898	65562	5315
Târgu Mureș	84	4616	38257	3100
Reghin	25	1244	6927	568
Sighișoara	24	1014	6509	494
Târnăveni	20	862	4671	318
Iernut	14	401	1535	145
Luduș	12	522	2757	250
Miercurea Nirajului	18	247	1057	95
Sângeorgiu de Pădure	5	222	1123	88
Sărmașu	12	327	995	87
Sovata	15	443	1731	170
COMUNE	667	10590	28010	3216
Acățari	17	206	488	53
Adămuș	8	258	476	68
Albești	6	198	463	43
Aluniș	6	131	259	32
Apold	8	136	362	35
Ațintiș	7	59	135	22
Bahnea	12	182	502	57
Band	20	231	895	90
Batoș	8	166	456	46
Băgaciu	4	148	353	37
Băla	3	20	59	10
Bălăușeri	13	227	557	60
Beica de Jos	11	91	238	28
Bichiș	8	54	87	25
Bogata	5	59	125	23
Brâncovenești	11	145	327	50
Breaza	6	111	186	34
Ceuașu de Câmpie	16	226	566	75
Chețani	6	124	265	34
Chibed	2	52	163	13
Chiheru de Jos	8	62	128	22
Coroisânmartin	7	80	148	22
Cozma	2	22	51	8
Crăciunești	11	149	365	45
Crăiești	3	53	75	12
Cristești	4	125	396	44
Cucerdea	4	57	114	18
Cuci	7	96	162	23
Daneș	8	259	584	55
Deda	10	128	858	59
Eremitu	10	160	448	58
Ernei	13	248	884	76
Fântânele	12	207	425	54
Fărăgău	4	44	165	21
Gălești	9	100	237	29
Gănești	6	130	323	41
Gheorghe Doja	8	127	297	29
Ghindari	7	97	306	31
Glodeni	9	121	314	35
Gornești	14	253	536	76

	Unități de învățământ	Populația școlară		Personal didactic
		Copii în grădinițe	Elevi ¹⁾	
Grebenișu de Câmpie	4	106	223	25
Gurghiu	19	264	1204	114
Hodac	5	204	531	48
Hodoșa	8	65	107	16
Ibănești	8	193	515	52
Iclânzul	7	92	252	32
Ideciu de Jos	6	74	131	23
Livezeni	9	137	283	42
Lunca	10	111	236	28
Lunca Bradului	4	96	220	26
Măgherani	17	118	214	37
Mica	13	184	485	55
Miheșu de Câmpie	4	70	203	19
Nadeș	7	80	362	34
Neaua	8	70	135	19
Ogra	9	115	333	37
Papiu Ilarian	3	51	98	17
Pănet	10	262	585	79
Păsăreni	6	89	153	19
Petelea	4	80	217	23
Pogăceaua	5	80	221	21
Râciu	10	155	367	49
Răstolița	5	98	159	21
Rușii-Munți	8	99	215	24
Sâncraiu de Mureș	4	147	451	43
Sângeorgiu de Mureș	5	183	679	66
Sânger	4	81	265	30
Sânpaul	9	206	409	58
Sânpetru de Câmpie	8	96	256	27
Sântana de Mureș	8	159	283	39
Saschiz	4	46	271	24
Solovăstru	4	94	241	25
Stânceni	6	75	126	22
Suplac	8	89	283	37
Suseni	4	86	193	30
Șăulia	2	61	221	22
Șincai	5	87	134	24
Tăureni	2	20	100	10
Ungheni	12	210	631	65
Valea Largă	10	90	304	33
Vânători	9	140	528	47
Vărgata	10	88	185	20
Vătava	6	58	195	21
Vețca	5	27	62	12
Viișoara	6	63	216	25
Voivodeni	4	57	162	24
Zagăr	4	48	139	18
Zau de Câmpie	6	144	449	41

¹⁾ Inclusiv studenți.

17.5. SUPRAFAȚA TOTALĂ DUPĂ MODUL DE FOLOSINȚĂ
- la sfârșitul anului 2003 -

-ha-

			din suprafața agricolă:
--	--	--	-------------------------

	Supra- fața totală	Supra- fața agricolă	arabil	pășuni	fânețe	vii, pepi- niere viti- cole	livezi și pepi- niere pomi- cole
JUDEȚUL MUREȘ	671388	414743	222477	114858	70786	2041	4581
MUNICIPII ȘI ORAȘE	82672	50411	28362	12571	8081	474	923
Târgu Mureș	4930	1813	1162	243	327	23	58
Reghin	5609	4031	2208	655	355	39	774
Sighișoara	9602	4754	1311	1828	1321	289	5
Târnăveni	5268	3936	2398	722	745	69	2
Iernut	10636	8459	6063	1703	683	9	1
Luduș	6725	5514	3957	499	991	7	60
Miercurea Nirajului	5588	4285	3204	605	459	7	10
Sângeorgiu de Pădure	7114	4359	1848	1707	793	9	2
Sărmașu	7613	6658	4649	1569	410	20	10
Sovata	19587	6602	1562	3040	1997	2	1
COMUNE	588716	364332	194115	102287	62705	1567	3658
Acățari	7420	5340	3560	1019	713	17	31
Adâmuș	8119	6302	3864	1593	800	45	-
Albești	8270	5160	2401	1413	1333	3	10
Aluniș	4053	2540	788	568	1179	-	5
Apold	12541	7261	2239	2683	1980	-	359
Ațintiș	4809	3988	2591	973	416	8	-
Bahnea	9165	6674	4048	1520	938	-	168
Band	11294	9769	7381	1329	1044	5	10
Batoș	8367	6881	3078	1791	1042	58	912
Băgaciu	3684	2743	1723	362	427	215	16
Băla	2774	2441	1427	746	265	2	1
Bălăușeri	7812	5495	3233	1503	723	36	-
Beica de Jos	4558	3415	1800	686	929	-	-
Bichiș	4655	3509	2087	939	469	12	2
Bogata	3052	2582	1649	782	148	3	-
Brâncovenești	8762	6184	1862	2348	1925	-	49
Breaza	4139	3108	1863	526	521	1	197
Ceuășu de Câmpie	8338	5965	3832	1314	565	113	141
Chețani	5538	4756	3073	1340	343	-	-
Chibed	3657	2346	1215	411	719	1	-
Chiheru de Jos	11526	5087	1798	1990	1290	-	9
Coroisânmărtin	2739	2143	1479	374	269	20	1
Cozma	2984	2642	1695	661	281	5	-
Crăciunești	4836	3440	2556	141	704	32	7
Crăiești	2348	2041	1366	523	138	2	12
Cristești	1335	1014	755	76	181	1	1
Cucerdea	3593	3179	2178	683	287	11	20
Cuci	4210	3353	2294	764	289	-	6
Daneș	11472	6186	2501	2335	962	183	205
Deda	7758	5192	738	1930	2520	-	4
Eremitu	8311	5184	2282	1979	923	-	-
Ernei	6778	5167	3576	963	521	8	99
Fântânele	6414	4144	1981	1502	621	40	-
Fărăgău	3983	3355	1950	1153	243	3	6
Gălești	5780	4180	2776	850	549	4	1
Gănești	5789	4880	3554	719	478	129	-
Gheorghe Doja	3745	3044	2164	497	371	12	-
Ghindari	8125	4666	1888	1938	833	7	-
Glodeni	5439	3651	2703	729	210	8	1
Gornești	8508	6353	3630	1611	1095	2	15

	Supra- fața totală	Supra- fața agricolă	din suprafața agricolă:				
			arabil	pășuni	fânețe	vii, pepi- niere viti- cole	livezi și pepi- niere pomi- cole
Grebeșișu de Câmpie	2803	2455	1923	410	110	10	2
Gurghiu	12639	6576	1322	2693	2555	-	6
Hodac	9768	4322	1021	1777	1524	-	-
Hodoșa	3948	3068	1950	544	562	12	-
Ibănești	31315	4742	662	1947	2133	-	-
Iclânzul	6181	5252	3162	1651	438	1	-
Ideciu de Jos	4270	2705	897	641	1145	-	22
Livezeni	4185	2888	1699	641	284	-	264
Lunca	8520	6755	3742	1245	1734	15	19
Lunca Bradului	31033	5913	80	4759	1074	-	-
Măgherani	9919	6756	3497	1934	1269	10	46
Mica	6390	4918	3259	1275	324	42	18
Miheșu de Câmpie	5347	4622	3400	1025	185	2	10
Nadeș	6876	4266	1680	1712	781	2	91
Neaua	4004	2658	1029	1032	465	36	96
Ogra	5021	4366	2985	1046	330	5	-
Papiu Ilarian	2608	2326	1495	720	103	-	8
Pănet	7231	5749	4334	672	404	2	337
Păsăreni	3019	2324	1707	454	146	17	-
Petelea	4364	2879	1740	613	524	2	-
Pogăceaua	3797	3329	2441	713	147	2	26
Râciu	7395	6061	4493	1233	319	6	10
Răstolița	26598	5652	50	5032	570	-	-
Rușii-Munți	4282	2498	847	675	972	1	3
Sâncraiu de Mureș	2059	1457	1053	209	192	3	-
Sângeorgiu de Mureș	2868	2124	1530	463	115	3	13
Sânger	5151	4494	3259	894	340	-	1
Sânpaul	5535	4356	2988	727	641	-	-
Sânpetru de Câmpie	6385	5593	3759	1440	353	11	30
Sântana de Mureș	2598	2041	1599	286	155	-	1
Saschiz	9821	5720	1621	1885	1867	321	26
Solovăstru	2983	1893	754	739	399	1	-
Stânceni	12456	3573	138	1768	1667	-	-
Suplac	4864	3830	2752	496	316	51	215
Suseni	3064	2265	1363	726	176	-	-
Șăulia	2625	2290	1850	287	153	-	-
Șincai	3382	2957	2258	268	407	3	21
Tăureni	2072	1722	981	667	74	-	-
Ungheni	6369	5552	3711	1470	359	2	10
Valea Largă	3350	2982	2308	512	159	1	2
Vânători	11173	6412	2401	2282	1724	4	1
Vărgata	4033	2996	2256	393	340	7	-
Vătava	16981	7260	1369	1908	3968	1	14
Vețca	3749	2650	820	1249	574	6	1
Viișoara	6687	4014	1946	1392	676	-	-
Voivodeni	3400	2674	2069	443	162	-	-
Zagăr	3902	2751	1443	1061	168	2	77
Zau de Câmpie	5016	4286	2894	1014	378	-	-

17.6. SUPRAFAȚA CULTIVATĂ CU PRINCIPALELE CULTURI
- în anul 2003 -

- ha -

	Grâu și secară	Porumb	Cartofi	Sfeclă de zahăr	Legume
JUDEȚUL MUREȘ	32727	79048	7914	2158	7053
MUNICIPII ȘI ORAȘE	4072	12280	898	277	815
Târgu Mureș	128	321	88	15	91
Reghin	371	617	99	5	79
Sighișoara	38	781	100	5	100
Târnăveni	414	955	108	4	150
Iernut	806	3796	80	86	95
Luduș	587	1866	105	72	49
Miercurea Nirajului	390	600	70	8	67
Sângeorgiu de Pădure	163	693	104	-	64
Sărmașu	1145	2336	80	82	88
Sovata	30	315	64	-	32
COMUNE	28655	66768	7016	1881	6238
Acățari	585	1220	208	37	91
Adămuș	1130	1290	100	126	200
Albești	45	799	110	5	120
Aluniș	60	212	80	-	48
Apold	158	1682	86	2	59
Ațintiș	340	1400	42	58	30
Bahnea	695	1428	252	12	171
Band	1587	2243	247	87	166
Batoș	184	680	50	2	80
Băgaciu	264	629	68	5	85
Băla	205	342	50	10	44
Bălăușeri	574	1250	260	20	81
Beica de Jos	100	385	100	1	40
Bichiș	215	724	33	7	32
Bogata	330	770	31	31	39
Brâncovenești	118	484	120	-	112
Breaza	190	460	60	5	51
Ceuașu de Câmpie	641	900	66	60	160
Chetani	790	1288	58	105	57
Chibed	40	185	17	-	18
Chiheru de Jos	75	400	100	-	50
Coroisânmărtin	256	455	60	19	130
Cozma	75	310	40	1	40
Crăciunești	510	951	112	-	90
Crăiești	215	340	58	20	47
Cristești	110	379	50	7	63
Cucerdea	326	810	65	13	61
Cuci	565	784	38	34	80
Daneș	58	1686	100	5	115
Deda	50	359	61	-	40
Eremitu	50	380	51	-	38
Ernei	672	1097	120	25	150
Fântânele	192	632	122	18	67
Fărăgău	232	353	60	9	58
Gălești	350	440	60	31	61
Gănești	535	910	100	60	125
Gheorghe Doja	184	869	80	7	177
Ghindari	100	433	40	-	43
Glodeni	638	526	191	19	88

	Grâu și secară	Porumb	Cartofi	Sfeclă de zahăr	Legume
Gornești	620	1840	130	45	150
Grebenișu de Câmpie	326	664	59	23	48
Gurghiu	180	477	90	-	48
Hodac	60	688	80	-	52
Hodoșa	320	325	80	-	40
Ibănești	56	357	78	-	48
Iclânzul	600	1409	50	26	71
Idecu de Jos	20	390	29	3	67
Livezeni	320	316	116	4	84
Lunca	765	845	145	5	128
Lunca Bradului	-	40	35	-	5
Măgherani	350	400	60	3	35
Mica	380	1015	136	40	180
Miheșu de Câmpie	536	1210	90	100	90
Nadeș	45	500	70	2	38
Neaua	76	290	62	-	50
Ogra	431	1628	12	15	39
Papiu Ilarian	210	1003	20	10	25
Pănet	600	1976	150	16	175
Păsăreni	501	248	40	40	35
Petelea	145	466	62	3	102
Pogăceaua	668	540	70	59	70
Râciu	915	1265	105	45	155
Răstolița	-	25	20	-	5
Rușii-Munți	55	334	85	-	37
Sâncraiu de Mureș	205	422	38	20	70
Sângeorgiu de Mureș	298	368	55	80	47
Sânger	550	1969	50	55	35
Sânpaul	372	1454	45	71	72
Sânpetru de Câmpie	797	1461	120	70	68
Sântana de Mureș	307	424	50	22	55
Saschiz	64	434	80	6	79
Solovăstru	25	400	30	1	26
Stânceni	-	40	60	-	8
Suplac	295	1487	83	16	102
Suseni	172	395	75	4	58
Șăulia	456	597	70	67	51
Șincai	405	744	50	25	30
Tăureni	170	567	20	18	25
Ungheni	522	1368	59	16	65
Valea Largă	540	1388	70	30	35
Vânători	125	574	73	3	37
Vărgata	305	350	60	-	65
Vătava	175	335	150	-	53
Vețca	27	196	51	-	37
Viișoara	85	487	55	1	69
Voivodeni	625	488	182	14	70
Zagăr	27	311	20	1	62
Zau de Câmpie	485	1773	50	81	35

17.7. PRODUCȚIA OBȚINUTĂ LA PRINCIPALELE CULTURI
- în anul 2003 -

	Grâu și secară	Porumb	Cartofi	Sfeclă de zahăr	Legume
JUDEȚUL MUREȘ	80134	295620	133387	76450	102618
MUNICIPII ȘI ORAȘE	10145	45726	14808	10036	12519
Târgu Mureș	372	1293	1186	699	1605
Reghin	1023	3609	1616	147	1601
Sighișoara	81	2803	1800	100	1701
Târnăveni	1151	3514	1685	148	1881
Iernut	2293	15619	1450	4587	1845
Luduș	1531	6531	1671	2167	666
Miercurea Nirajului	880	2690	1405	320	876
Sângeorgiu de Pădure	254	2699	2065	-	951
Sărmașu	2496	5880	960	1868	963
Sovata	64	1088	970	-	430
COMUNE	69989	249894	118579	66414	90099
Acățari	1616	4525	3058	1091	1337
Adămuș	2758	3547	1606	3719	2390
Albești	106	2547	1980	140	970
Aluniș	128	688	1620	-	432
Apold	431	5927	1280	40	1381
Ațintiș	865	4960	700	1307	360
Bahnea	1833	5738	4282	290	3592
Band	3984	8057	3578	4468	2100
Batoș	493	3884	900	70	1478
Băgaciu	633	2211	1160	155	976
Băla	549	1246	910	203	571
Bălăușeri	1592	5000	3950	659	1050
Beica de Jos	210	1618	1600	45	523
Bichiș	582	2650	544	244	418
Bogata	897	2708	489	654	501
Brâncovenești	215	1691	2160	-	1394
Breaza	430	1990	880	120	530
Ceuașu de Câmpie	1147	2424	980	1830	3031
Chețani	2005	5242	891	6250	769
Chibed	95	725	265	-	249
Chiheru de Jos	165	1887	1800	-	677
Coroisânmărtin	739	2273	877	855	3661
Cozma	144	993	660	20	351
Crăciunești	973	3040	1840	-	1281
Crăiești	571	1255	1220	576	604
Cristești	295	1438	1085	221	903
Cucerdea	766	3340	1170	464	477
Cuci	1790	3462	975	1350	843
Daneș	159	6117	1660	125	2217
Deda	148	1248	1229	-	522
Eremitu	101	1360	890	-	467
Ernei	1581	4330	2280	830	2511
Fântânele	417	2367	2440	542	978
Fărăgău	619	1304	1050	184	789
Gălești	876	1940	1033	1283	749
Gănești	1515	3220	2000	1973	1935
Gheorghe Doja	410	3069	1400	294	2362
Ghindari	233	1700	633	-	600

	Grâu și secară	Porumb	Cartofi	Sfeclă de zahăr	Legume
Glodeni	1497	2129	3247	580	1379
Gornești	1453	6667	2340	1262	2682
Grebenișu de Câmpie	793	2357	1031	1141	838
Gurghiu	444	2229	1260	-	749
Hodac	140	2408	1480	-	714
Hodoșa	695	1133	1300	-	609
Ibănești	125	1034	1260	-	635
Iclânzul	1539	4624	600	943	900
Ideciu de Jos	54	1870	450	62	695
Livezeni	764	1136	1480	90	1232
Lunca	2811	3382	2328	126	1463
Lunca Bradului	-	122	610	-	55
Măgherani	766	1608	1200	91	437
Mica	977	3296	1650	2478	1608
Miheșu de Câmpie	1097	4320	1260	1606	1425
Nadeș	121	1768	1260	45	540
Neaua	210	1098	1298	-	683
Ogra	968	5764	180	589	273
Papiu Ilarian	514	3715	400	285	405
Pănet	1460	6938	2250	437	1970
Păsăreni	913	1005	826	1853	445
Petelea	285	1777	882	36	1560
Pogăceaua	1639	1956	1270	1770	1241
Râciu	2092	4632	1900	1140	2841
Răstolița	-	75	395	-	56
Rușii-Munți	107	1156	1690	-	375
Sâncraiu de Mureș	430	1538	781	1135	864
Sângeorgiu de Mureș	760	1723	930	4014	513
Sânger	1437	9710	900	2100	445
Sânpaul	863	4722	840	2437	1025
Sânpetru de Câmpie	1404	4347	1770	2194	904
Sântana de Mureș	884	2037	1100	1059	720
Saschiz	130	1676	1325	140	757
Solovăstru	49	1688	665	30	384
Stânceni	-	122	950	-	107
Suplac	946	6646	1150	517	1770
Suseni	570	1700	1200	159	1196
Șăulia	957	1910	1050	2532	957
Șincai	698	2500	855	876	480
Tăureni	521	2384	360	405	315
Ungheni	890	4224	1112	409	817
Valea Largă	1343	4832	1250	873	475
Vânători	216	1998	1062	83	385
Vărgata	677	1567	1125	-	911
Vătava	348	1205	2700	-	410
Vețca	83	695	916	-	505
Viișoara	225	1708	815	18	893
Voivodeni	1658	2091	3541	588	1206
Zagăr	63	1449	310	13	1787
Zau de Câmpie	1302	7502	950	2296	484

17.8. NUMĂRUL ANIMALELOR PE SPECII
- la începutul anului 2004 -

- capete -

	Bovine	Porcine	Ovine	Păsări
JUDEȚUL MUREȘ	85369	175315	303073	1470675
MUNICIPII ȘI ORAȘE	13639	33274	43897	268912
Târgu Mureș	735	2797	1180	22293
Reghin	2013	986	4267	20000
Sighișoara	1099	1461	9380	21269
Târnăveni	1942	1430	3799	36500
Iernut	1882	11652	5758	46050
Luduș	1590	7139	4083	35000
Miercurea Nirajului	1254	1485	3766	24000
Sângeorgiu de Pădure	538	570	2741	19800
Sărmașu	1700	5052	6340	28000
Sovata	886	702	2583	16000
COMUNE	71730	142041	259176	1201763
Acățari	992	1124	2568	23456
Adămuș	872	1964	3879	31000
Albești	572	528	7170	22830
Aluniș	780	809	1600	7108
Apold	1252	1268	10299	10825
Ațintiș	1053	1100	2537	11000
Bahnea	979	1300	6316	15000
Band	3230	14079	7000	46000
Batoș	1376	444	3299	15000
Băgaciu	339	615	1216	4800
Băla	559	726	2322	9015
Bălăușeri	956	832	4776	14500
Beica de Jos	672	280	2821	3000
Bichiș	820	600	2135	7000
Bogata	539	1679	1316	15000
Brâncovenesti	1344	1295	4520	9430
Breaza	1068	1605	1405	12800
Ceuașu de Câmpie	900	2750	4126	19000
Chețani	939	2730	3310	18000
Chibed	298	219	1423	5100
Chiheru de Jos	816	405	1930	7200
Coroisânmărtin	287	417	1184	8100
Cozma	330	284	1399	6500
Crăciunești	974	1323	1252	12000
Crăiești	517	708	1146	8475
Cristești	997	3997	1080	18240
Cucerdea	435	1345	2021	11980
Cuci	854	1610	2004	10440
Daneș	1129	2234	7755	12970
Deda	1120	826	2977	5006
Eremitu	784	709	1621	10500
Ernei	1040	1540	1131	16000
Fântânele	509	1767	1601	15100
Fărăgău	547	621	1935	10960
Gălești	828	1105	2650	19000
Gănești	827	2000	2618	25000
Gheorghe Doja	519	1030	763	13000
Ghindari	696	511	3321	11900

	Bovine	Porcine	Ovine	Păsări
Glodeni	900	1229	957	14000
Gornești	1308	12398	2122	28000
Grebenișu de Câmpie	673	2400	1900	20000
Gurghiu	1653	1035	6295	17890
Hodac	681	539	5235	7500
Hodoșa	658	423	1350	9500
Ibănești	1298	626	4464	9800
Iclânzul	681	1403	6614	20500
Ideciu de Jos	847	645	2027	15000
Livezeni	468	1702	1503	12900
Lunca	1507	1831	5215	20100
Lunca Bradului	202	264	1287	3126
Măgherani	1300	1000	4175	14000
Mica	770	2250	3012	26300
Miheșu de Câmpie	1056	3100	4217	30000
Nadeș	506	723	3354	4240
Neaua	416	331	1695	10500
Ogra	505	850	2130	8500
Papiu Ilarian	439	710	2346	8000
Pănet	1580	4600	2050	17000
Păsăreni	668	900	1165	16000
Petelea	519	429	1049	6700
Pogăceaua	993	2614	2547	22850
Râciu	1641	7680	5926	42100
Răstolița	178	247	878	4050
Rușii-Munți	608	740	1885	7535
Sâncraiu de Mureș	682	1447	3305	19325
Sângeorgiu de Mureș	910	1141	1012	9500
Sânger	886	780	2910	7000
Sânpaul	1021	2251	2415	18000
Sânpetru de Câmpie	1150	3820	7500	24000
Sântana de Mureș	685	1602	1895	18000
Saschiz	934	564	2804	5580
Solovăstru	485	221	1504	7700
Stânceni	384	380	1469	3098
Suplac	602	1120	1575	17740
Suseni	667	1498	4410	5000
Șăulia	707	4037	4700	19000
Șincai	483	2031	2891	9000
Tăureni	450	240	1320	4000
Ungheni	1261	2428	3389	25000
Valea Largă	1200	850	2360	12000
Vânători	345	260	8500	12103
Vărgata	585	750	860	18000
Vătava	1104	712	6590	5846
Vețca	223	239	571	4730
Viișoara	392	650	3100	5400
Voivodeni	515	1345	1010	7515
Zagăr	384	190	2272	3400
Zau de Câmpie	871	4437	2990	22500

17.9. PRODUCȚIA AGRICOLĂ ANIMALĂ
- în anul 2003 -

	Carne total - tone -	Lapte de vacă și bivolită - hl -	Ouă de consum -mii buc-	Lână - kg -
JUDEȚUL MUREȘ	40099	1751325	609634	140141
MUNICIPII ȘI ORAȘE	6343	288899	86145	25354
Târgu Mureș	660	10455	2200	1243
Reghin	1059	57225	10048	2219
Sighișoara	425	14238	14817	2022
Târnăveni	511	30759	9490	4200
Iernut	1558	41033	11400	4082
Luduș	747	37040	8800	2784
Miercurea Nirajului	288	25309	7000	1196
Sângeorgiu de Pădure	416	8736	5180	2268
Sărmașu	470	45057	11340	3900
Sovata	209	19047	5870	1440
COMUNE	33756	1462426	523489	114787
Acățari	497	25566	8130	2883
Adămuș	393	14000	9200	3000
Albești	451	9978	11600	2114
Aluniș	442	14880	3600	720
Apold	919	15130	23500	1183
Ațintiș	340	23293	5000	1096
Bahnea	323	20994	10560	1904
Band	645	66650	13000	4320
Batoș	601	36062	6480	1269
Băgaciu	132	4144	3480	437
Băla	154	12198	6600	805
Bălăușeri	363	15935	9660	2358
Beica de Jos	229	10202	2720	530
Bichiș	285	14000	3200	576
Bogata	392	16181	3240	714
Brâncovenești	252	25822	7140	912
Breaza	585	21963	3070	1207
Ceuașu de Câmpie	341	21998	12230	1098
Chețani	249	12766	5950	1800
Chibed	101	5516	2820	538
Chiheru de Jos	284	13500	4000	590
Coroisânmărtin	197	7159	2700	864
Cozma	240	6221	3040	620
Crăciunești	352	18618	2000	1200
Crăiești	170	11559	2430	809
Cristești	535	15748	1960	2366
Cucerdea	195	9760	5050	1595
Cuci	275	17618	5100	1240
Daneș	157	13682	12000	1339
Deda	513	27143	6390	528
Eremitu	173	15120	3218	1350
Ernei	96	16700	2800	1791
Fântânele	587	7294	2800	1524
Fărăgău	333	12409	4750	854
Gălești	222	20450	5980	1615
Gănești	561	11884	6847	2500
Gheorghe Doja	302	7331	1050	761
Ghindari	240	12880	6580	1260

	Carne total - tone -	Lapte de vacă și bivolită - hl -	Ouă de consum -mii buc-	Lână - kg -
Glodeni	253	22845	1580	1365
Gornești	1758	31717	3140	2499
Grebenișu de Câmpie	188	16080	3400	2200
Gurghiu	643	29040	15180	1088
Hodac	330	14715	10080	631
Hodoșa	253	18750	2550	805
Ibănești	376	21581	11040	780
Iclânzul	610	17233	12034	1863
Ideciu de Jos	214	15383	4380	1474
Livezeni	311	11057	3748	1313
Lunca	507	34481	10880	1835
Lunca Bradului	287	3871	2000	286
Măgherani	419	18900	6870	1350
Mica	261	13180	7840	1690
Miheșu de Câmpie	349	21176	6834	3096
Nadeș	831	9800	6500	532
Neaua	253	7100	3000	1295
Ogra	455	14600	4000	735
Papiu Ilarian	141	11009	4220	660
Pănet	458	34195	5060	2365
Păsăreni	466	10831	2910	1323
Petelea	130	10840	2850	218
Pogăceaua	474	21910	6210	1953
Râciu	1208	47059	12070	2190
Răstolița	173	2080	1550	361
Rușii-Munți	590	12264	3700	708
Sâncraiu de Mureș	399	14969	7000	1958
Sângeorgiu de Mureș	1186	15031	1060	1530
Sânger	183	19932	4620	650
Sânpaul	330	19912	3180	1799
Sânpetru de Câmpie	424	26199	15400	2775
Sântana de Mureș	301	7830	2920	1946
Saschiz	247	16229	6000	920
Solovăstru	81	7704	2920	453
Stânceni	151	6188	2350	202
Suplac	302	12710	3000	1540
Suseni	400	19074	12088	742
Șăulia	167	17490	11000	982
Șincai	327	11878	5950	780
Tăureni	169	11009	2500	330
Ungheni	503	22439	4030	2194
Valea Largă	1101	27300	4840	1920
Vânători	251	7276	15640	1120
Vărgata	256	13468	1980	1044
Vătava	783	28614	13000	651
Vețca	50	4263	1300	525
Viișoara	172	7970	5980	461
Voivodeni	373	16243	2160	751
Zagăr	161	7509	4960	345
Zau de Câmpie	375	17138	6110	2284

CAPITOLUL 18

PONDEREA ȘI LOCUL JUDEȚULUI IN ECONOMIA NAȚIONALĂ

18. PONDEREA ȘI LOCUL JUDEȚULUI ÎN ECONOMIA NAȚIONALĂ

	Ponderea în total						Locul județului					
	1998	1999	2000	2001	2002	2003	1998	1999	2000	2001	2002	2003
• ORGANIZAREA ADMINISTRATIVĂ												
-Suprafața totală	2,8	2,8	2,8	2,8	2,8	2,8	11	11	11	11	11	11
-Numărul orașelor	2,7	2,7	2,6	2,6	2,6	3,6	17	17	17	17	17	7
-Numărul comunelor	3,4	3,3	3,4	3,4	3,3	3,2	4	4	4	4	5	6
• POPULAȚIE												
-Populația totală	2,7	2,7	2,7	2,7	2,7	2,7	14	14	14	14	14	14
-Populația urbană	2,5	2,5	2,5	2,5	2,5	2,5	13	13	13	13	14	13
-Populația rurală	2,9	2,9	2,9	2,9	2,9	2,9	13	13	13	13	12	12
• FORȚA DE MUNCĂ												
-Populația ocupată - total	2,8	2,8	2,8	2,8	2,9	2,9	14	13	12	12	11	11
-Populația ocupată în agricultură	2,9	2,9	2,9	2,9	2,9	...	13	14	13	15	13	...
-Populația ocupată în industrie	3,0	3,0	3,1	3,2	3,3	3,4	13	9	11	9	9	8
-Populația ocupată la 1000 locuitori	-	-	-	-	-	-	13	13	13	14	7	...
-Numărul salariaților	2,6	2,7	2,8	2,7	2,9	2,9	14	13	11	13	11	11
-Numărul salariaților în industrie	2,9	2,9	3,1	3,2	3,3	3,3	13	13	19	11	11	9
-Câștigul mediu net pentru salariați - total	-	-	-	-	-	-	22	15	10	21	22	19
• OCROTIREA SĂNĂTĂȚII ȘI ASISTENȚĂ SOCIALĂ												
-Numărul medicilor	3,5	3,6	3,5	3,5	3,8	3,7	6	6	6	6	6	6
-Numărul stomatologilor	3,2	3,1	2,6	2,6	2,5	2,7	6	7	9	13	14	12
-Numărul personalului mediu	3,1	3,3	3,1	3,2	3,4	3,5	7	5	7	7	5	4
-Numărul paturilor în unități sanitare	3,2	3,2	3,1	3,1	3,0	3,0	7	7	8	8	8	8
-Medici / 1000 locuitori	-	-	-	-	-	-	5	6	6	6	5	...
• CULTURĂ ȘI ARTĂ												
-Numărul abonamentelor radio	3,1	3,1	3,1	2,9	3,1	2,1	9	9	8	11	10	21
-Numărul abonamentelor la televiziune	3,1	3,1	3,2	3,2	3,1	2,2	8	8	8	8	9	18
INVĂȚĂMÂNT												
-Numărul unităților de învățământ	3,3	3,3	3,7	3,7	3,8	5,0	6	6	4	4	4	2
-Numărul elevilor înscriși	2,5	2,5	2,5	2,6	2,6	2,6	17	17	16	15	15	15
-Copii în grădinițe	3,3	3,2	3,3	3,3	3,3	3,2	5	6	5	5	5	5
• LOCUINȚE ȘI GOSPODĂRIE COMUNALĂ												
-Locuințe date în folosință	2,5	2,8	2,3	2,1	2,2	2,4	18	15	17	19	18	16
-Lungimea rețelei de distribuție a apei	2,0	2,0	2,1	2,3	2,3	2,3	20	20	18	18	18	17
-Lungimea conductelor de canalizare	3,3	3,3	3,3	3,3	3,3	3,4	10	10	12	10	9	10

- continuare -

	Ponderea în total						Locul județului					
	1998	1999	2000	2001	2002	2003	1998	1999	2000	2001	2002	2003
• INDUSTRIE												
-Prod. de antidăunători	15,7	23,9	13,2	14,4	37,8	34,8	2	3	3	3	1	1
-Prod. de prefabricate din beton armat	0,9	0,1	0,1	0,2	0,4	...	24	28	28	28	25	...
-Prod. de var	5,1	4,4	3,9	3,6	3,6	3,3	7	12	11	11	8	8
-Prod. de cherestea	3,4	4,2	3,4	4,3	2,7	3,6	8	7	8	9	10	8
-Prod. de mobilier	5,4	3,5	9,8	7,4	8,9	8,6	4	2	1	4	1	2
-Prod. de țesături bumbac, tip bumbac	1,0	0,9	0,6	0,3	0,4	...	20	17	15	17	16	...
-Prod. de confecții textile	1,6	1,5	2,0	3,0	24	23	19	12
-Prod. de încălțăminte	3,7	3,7	3,8	4,1	4,3	...	8	8	7	7	6	...
-Prod. de carne	1,7	1,6	2,2	2,1	1,7	...	15	18	12	14	20	...
-Prod. de preparate din carne	2,0	2,0	2,1	1,7	1,4	...	14	16	15	16	16	...
-Prod. de brânzeturi	5,4	4,8	3,4	2,6	3,1	...	4	7	9	8	8	...
-Prod. de unt	6,2	6,3	6,6	5,5	0,1	...	4	5	6	8	22	...
-Prod. de zahăr rafinat	8,4	10,4	3,9	5,4	3,9	...	4	4	7	9	9	...
-Prod. de bere	5,1	5,6	5,8	5,7	8,6	...	8	5	5	7	3	...
-Prod. de lapte de consum	6,9	5,7	4,9	7,9	14,8	...	3	5	6	5	2	...
• AGRICULTURĂ												
-Suprafața agricolă	2,8	2,8	2,8	2,8	2,8	2,8	10	10	10	10	10	10
-Suprafața arabilă	2,4	2,4	2,4	2,4	2,4	2,4	18	18	18	18	18	18
-Parcul de tractoare agricole	3,0	3,2	2,9	2,8	2,9	2,9	11	8	10	11	10	10
-Producția de grâu și secară	1,5	1,3	1,7	1,6	1,8	3,2	22	22	18	21	19	9
-Producția de porumb	2,0	2,0	4,5	4,2	3,3	3,1	25	25	7	6	12	14
-Producția de sfeclă de zahăr	4,9	8,4	7,1	12,7	9,1	10,0	3	1	6	1	3	2
-Producția de cartofi	2,2	2,5	3,1	2,8	2,7	3,4	18	16	9	16	16	10
-Producția de legume	2,2	2,6	3,3	3,2	3,1	3,1	23	18	9	10	10	10
-Numărul de bovine	2,8	2,8	2,5	2,7	2,8	2,9	11	10	16	13	11	11
-Numărul de porcine	3,8	4,3	3,6	3,6	3,9	3,4	4	2	5	6	4	5
-Producția de carne	3,2	3,1	2,8	2,8	2,7	2,9	6	8	10	14	14	11
-Producția de lapte de vacă și bivoliță	3,1	2,9	2,9	3,0	3,1	3,2	10	11	11	10	9	9
-Producția de ouă	2,4	2,4	2,2	2,1	2,2	2,1	23	21	23	26	23	29
-Producția globală agricolă	2,6	2,5	2,9	3,0	3,0	3,1	15	19	10	9	8	5
-Producția globală vegetală	2,1	2,3	2,9	3,1	3,1	3,2	23	21	10	9	10	7
-Producția globală animală	3,1	3,0	2,9	3,0	3,0	3,0	8	10	10	10	11	9
• TRANSPORTURI – COMUNICAȚII												
-Lungimea drumurilor modernizate	2,2	2,2	2,1	1,8	1,8	2,1	24	25	27	32	31	24
-Lungimea drumurilor cu îmbrăcămiși ușoare rutiere	3,4	3,5	3,6	3,9	3,9	3,6	6	6	7	6	5	5

PRESCURTĂRI FOLOSITE PENTRU UNITĂȚILE DE MĂSURĂ

UM = unitate de măsură	mv = masă verde
m = metru	ha = hectar
mm = milimetru	nr. = număr
km = kilometru	temp. = temperaturi
m² = metru pătrat	% = procent
m³ = metru cub	S.A. = substanță activă
km² = kilometru pătrat	mil. = milioane
t = tonă	echiv. = echivalent
l = litru	buc. = bucată
hl = hectolitru	” = secundă
per = pereche	' = minut
g = gram	° = grad
mg = miligram	> = și peste

SIMBOLURI FOLOSITE

- = nu e cazul

... = lipsă date

*) = date mai mici decât 0,1 sau 1 din unitățile
în care sunt exprimați indicatorii

INSTITUTUL NAȚIONAL DE STATISTICĂ
DIRECTIA JUDEȚEANĂ DE STATISTICĂ MUREȘ

540064 Târgu Mureș, str. Bolyai, nr.18, Mureș
tel. 0265-261819, fax 0265-260760,
mail:tele@mures.insse.ro, http://www.mures.insse.ro