

COMUNICAT DE PRESĂ
PRIVIND EVOLUȚIA PRINCIPALILOR INDICATORI ECONOMICO-SOCIALI
în județul Mureș
în perioada 01.01. - 30.06.2019

I. STAREA ECONOMICĂ

INDUSTRIA

Industria județului Mureș, în perioada 01.01-30.06.2019, a înregistrat o evoluție nefavorabilă în raport cu aceeași perioadă a anului precedent. Astfel, în această perioadă, indicele producției industriale a fost de 94,2%, înregistrând o scădere de 5,8% față de perioada corespunzătoare a anului anterior.

Indicii producției industriale

- % -

	luna corespunzătoare din anul precedent = 100													1.I-30.VI.2019 față de 1.I-30.VI.2018 ¹⁾
	2018							2019						
	iun.	iul.	aug.	sep.	oct.	nov.	dec.	ian.	feb.	mar.	apr.	mai	iun. ¹⁾	
Total județ	121,5	127,7	91,3	106,3	91,8	103,5	103,1	107,7	93,9	86,2	100,2	100,5	73,6	94,2

¹⁾ Date provizorii.

Indicele producției industriale (IPI) măsoară evoluția rezultatelor activităților cu caracter industrial de la o perioadă la alta, acesta fiind un indice de volum. Pentru calculul indicelui producției industriale se utilizează date cantitative privind producția unui număr însemnat de produse, care constituie un eșantion reprezentativ pe principalele grupe industriale. Calculul IPI se mai poate realiza de asemenea și pe baza valorii producției industriale realizată de unitățile din nomenclator. Valoarea producției realizate se calculează din înmulțirea producției fizice realizate cu prețul mediu al producției livrate.

Cifra de afaceri din industrie realizată de agenții economici din județ, atât pe piața internă cât și pe cea externă, în perioada 01.01-30.06.2019, a înregistrat o creștere cu 0,4% față de perioada corespunzătoare a anului anterior.

Indicii valorici ai cifrei de afaceri din industrie

- % -

	luna corespunzătoare din anul precedent = 100													1.I-30.VI.2019 față de 1.I-30.VI.2018 ¹
	2018							2019						
	iun.	iul.	aug.	sep.	oct.	nov.	dec.	ian.	feb.	mar.	apr.	mai	iun. ¹⁾	
Total județ	152,7	117,6	95,2	103.9	110,2	100,9	98,9	102,1	113,2	108,7	110,3	110,1	68,5	100,4

¹⁾ Date provizorii

Indicii valorici ai cifrei de afaceri din industrie caracterizează evoluția veniturilor totale, înregistrate în perioada respectivă, provenite atât din activitățile principale, cât și din activitățile secundare ale întreprinderilor din eșantion. Cifra de afaceri nu include TVA și veniturile din vânzarea sau transferul de mijloace fixe. Raportarea cifrei de afaceri pe județe se face după sediul central al întreprinderii furnizoare de date.

În conformitate cu prevederile Regulamentului CE nr. 1165/1998 amendat cu Regulamentul Parlamentului European nr. 1158/2005 cu privire la statisticile pe termen scurt, în calculul indicelui cifrei de afaceri, se cuprind diviziunile CAEN Rev.2: 05÷33. Conform recomandărilor europene indicii valorici ai cifrei de afaceri din industrie sunt calculați ca indici nedeflatați, adică sunt exprimați în termeni nominali.

COMERȚ EXTERIOR

Una dintre consecințele aderării României la UE constă în faptul că de la 1 ianuarie 2007, sistemul de realizare a statisticilor de comerț exterior, bazat în principal pe informațiile din declarațiile vamale de export și import colectate de Autoritatea Națională a Vămirilor, se modifică urmare a eliminării obligației de întocmire a declarațiilor vamale pentru bunurile care circulă între România și celelalte state membre ale Uniunii Europene. Toți operatorii economici care efectuează schimburi intracomunitare de bunuri și a caror cifră de afaceri anuală aferentă acestui tip de comerț depășește pragurile valorice stabilite de Institutul Național de Statistică trebuie să completeze declarația statistică INTRASTAT.

Perioada de diseminare a datelor privind comerțul exterior este L+70 (luna de referință + 70 zile).

Comerțul exterior realizat de agenții economici din județ s-a concretizat în perioada 01.01-30.04.2019 în exporturi în valoare de 329372 mii euro și importuri de 463043 mii euro.

Comparativ cu aceeași perioadă a anului 2018, valoarea mărfurilor exportate a crescut cu 2,9% (+9351 mii euro), iar valoarea importurilor a crescut cu 11,9% (+49297 mii euro).

Deficitul comercial în perioada 01.01-30.04.2019 a fost de -133671 mii euro. În perioada corespunzătoare a anului anterior soldul balanței de comerț exterior a fost negativ, în aceeași perioadă înregistrându-se un deficit de -93725 mii euro.

Evoluția lunară a comerțului exterior

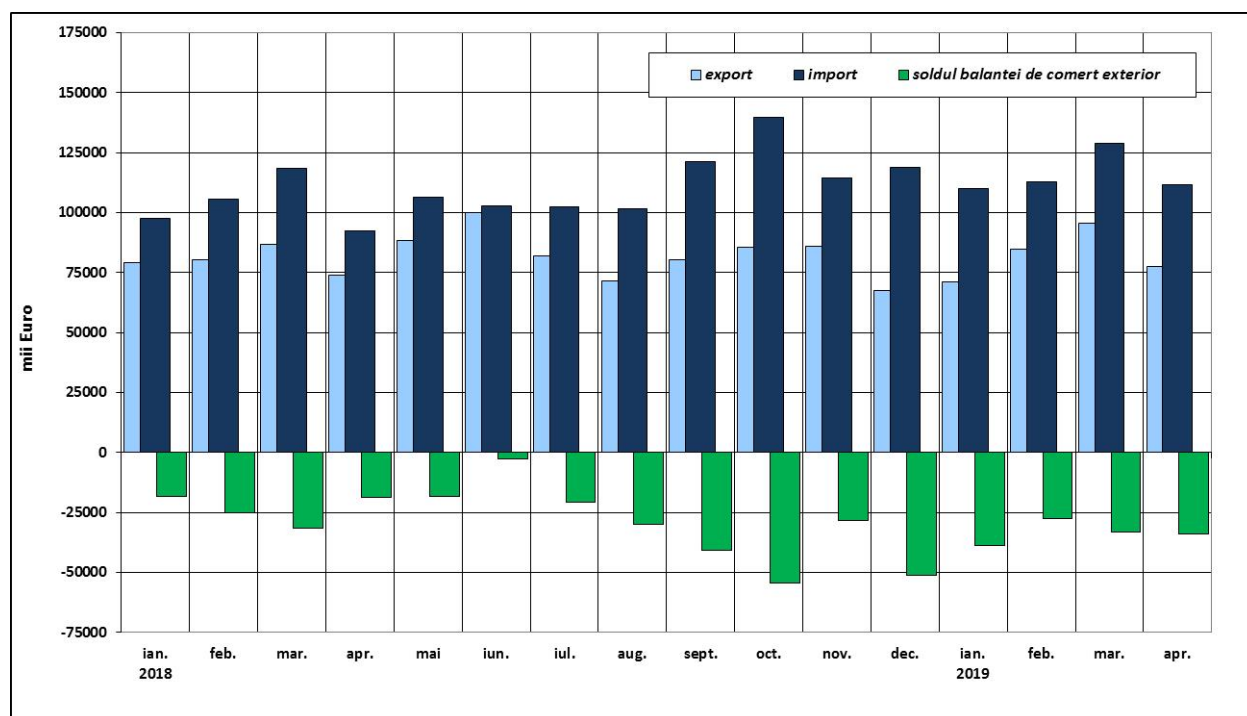

În perioada 01.01-30.04.2019, ponderi însemnate în structura exporturilor (conform clasificării din Nomenclatorul Combinat – NC) s-au înregistrat la: mașini, aparate și echipamente electrice, aparate de înregistrat sau reprodus sunetul și imaginile (23,4% ; 77175 mii euro), produsele industriei chimice și ale industriilor conexe (23,4% ; 76997 mii euro), materiile textile și articole din acestea (10,6% ; 34821 mii euro), mobilier și produse diverse (9,4% ; 31001 mii euro), produse de lemn, plută și împletituri din nuiele (8,5% ; 27922 mii euro), mijloacele de

transport (6,6%; 21659 mii euro), în timp ce la importuri, produsele industriei chimice și ale industriilor conexe însumează 95495 mii euro cu o pondere de 20,6%, mașinile, aparatele și echipamentele electrice, aparate de înregistrat sau reprodus sunetul și imaginile însumează 70264 mii euro cu 15,2%, metalele comune și articolele din acestea 54716 mii euro cu 11,8%, produsele minerale 40233 mii euro cu 8,7%, materialele plastice, caucic și articole din acestea 38191 mii euro cu 8,2%, animalele vii și produsele animale 27497 mii euro cu 5,9%.

Sursa datelor:

• **Pentru comerțul INTRA-UE:**

- declarațiile statistice Intrastat, colectate de către INS direct de la operatorii economici care au realizat un volum valoric al expedierilor intracomunitare de bunuri mai mare de 900.000 lei sau un volum al introducerilor intracomunitare de bunuri mai mare de 900.000 lei;

- declarațiile vamale colectate și prelucrate de către ANV, pentru comerțul intracomunitar privind bunuri pentru prelucrare internă sau prelucrare sub control vamal; bunuri care se mișcă din/către părți ale teritoriului statistic al UE, dar care nu aparțin teritoriului fiscal al UE.

• **Pentru comerțul EXTRA-UE:**

- Autoritatea Națională a Vămirilor (ANV), care colectează și prelucrează declarațiile vamale de export și import. Pentru energie electrică și gaze naturale, datele sunt colectate pe formulare statistice, de la societățile importatoare/exportatoare, de către INS și se transmit la ANV pentru prelucrarea și întregirea datelor obținute din declarațiile vamale.

TURISM

În perioada 01.01 - 30.06.2019, structurile de cazare existente în județul Mureș au fost gazda unui număr de 266326 turiști (cu 21377 mai mulți față de perioada corespunzătoare din 2018, respectiv o creștere de 8,7%), care au efectuat un număr de 499048 înnoptări (cu 54177 mai multe față de perioada corespunzătoare din 2018, respectiv o creștere de 12,2%); durata medie a sejurului a fost de 1,9 înnoptări / turist.

Indicele de utilizare netă a locurilor de cazare, în perioada 01.01 - 30.06.2019, a fost de 35,3% pe total structuri de cazare turistică, în creștere cu 4,8% față de perioada corespunzătoare din 2018.

După țara de origine a turiștilor străini, ponderile cele mai mari le-au avut cei din Ungaria (7782 persoane; 22,6%), Germania (4028 persoane; 11,7%), Republica Moldova (2714 persoane; 7,9%), Italia (2337 persoane; 6,8%), Spania (2037 persoane; 5,9%).

Sosirile și înnoptările turiștilor în județul Mureș

Denumire indicator		1.I-30.VI. 2018	1.I-30.VI. 2019	+/- 1.I-30.VI.2019 față de 1.I-30.VI.2018
Total turiști	sosiri	244949	266326	+21377
	înnoptări	444871	499048	+54177
Turiști rezidenți în România	sosiri	205141	231826	+26685
	înnoptări	360798	419214	+58416
Turiști nerezidenți în România	sosiri	39808	34500	-5308
	înnoptări	84073	79834	-4239

Precizări metodologice. Sursa datelor pentru sosirile și înnoptările în structurile de primire turistică cu funcțiuni de cazare turistică o reprezintă formularele statistice Turism 1A completate de toate persoanele juridice și fizice care au în proprietate sau administrează în locație de gestiune astfel de structuri. Sunt cuprinse în cercetarea statistică structurile de primire turistică cu funcțiuni de cazare turistică cu capacitatea de cazare existentă de minim 10 locuri-pat. Tipul de unitate "camere de închiriat în locuințe familiale" se exclude din cercetările statistice, indiferent de numărul de locuri-pat existente în aceste unități.

La nivelul județului se urmăresc 292 agenți cu activitate în domeniu.

II. STAREA SOCIALĂ

FORȚA DE MUNCĂ ȘI CÂȘTIGUL SALARIAL

Efectivul salariaților la sfârșitul lunii iunie 2019 a fost de 141470 persoane, nivel mai mare decât la sfârșitul lunii iunie 2018 (+2268 persoane).

*Efectivul de salariați
-la sfârșitul lunii-*

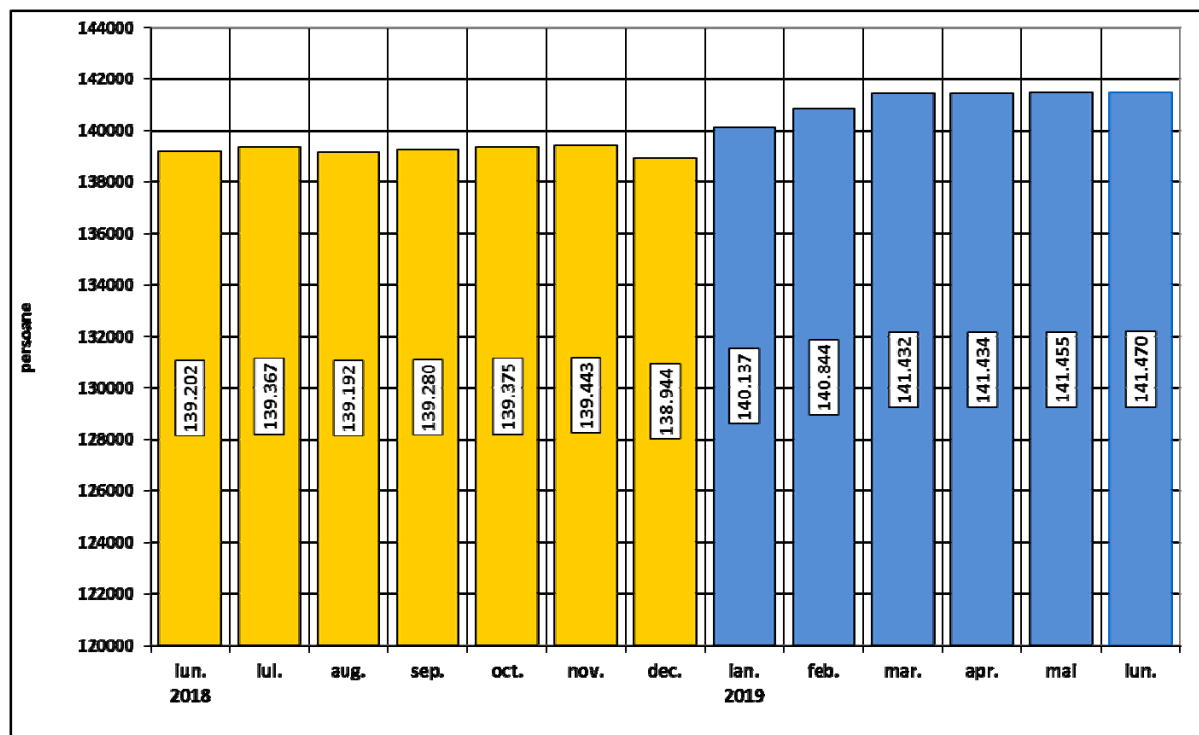

Câștigul salarial nominal mediu brut în luna iunie 2019 a fost de 4859 lei, iar cel net a fost de 3028 lei (+512 lei față de luna iunie 2018).

Precizări metodologice Începând cu anul 2018, câștigul salarial nominal net se obține prin scăderea din câștigul salarial nominal brut a: impozitului, contribuției de asigurări sociale datorată de salariați și a contribuției de asigurări sociale de sănătate datorată de salariați. Câștigul salarial mediu lunar reprezintă raportul dintre sumele plătite salariaților de către operatorii economici în luna de referință, indiferent pentru ce perioadă se cuvin, și numărul mediu de salariați. Conform prevederilor legislației naționale în vigoare (OUG nr. 79/2017 cu modificările și completările ulterioare), contribuțiile de asigurări sociale, respectiv cele de asigurări sociale de sănătate care cădeau în sarcina angajatorului au fost transferate în sarcina salariatului și, începând cu luna ianuarie 2018, sunt suportate în totalitate de salariat, fiind reflectate în cuantumul brut al câștigului salarial nominal. În consecință, indicatorul „câștig salarial mediu brut lunar” produs și diseminat începând cu luna de referință ianuarie 2018 nu mai este comparabil cu seriile de date anterioare anului 2018. Aceste prevederi legale nu influențează comparabilitatea datelor pentru seriile de „câștig salarial mediu net lunar.”

Indicele câștigului salarial real, calculat ca raport între indicele câștigului salarial nominal net și indicele prețurilor de consum, a crescut cu 15,9% în luna iunie 2019 comparativ cu aceeași lună a anului anterior.

Indicii câștigului salarial mediu nominal net și câștigului real

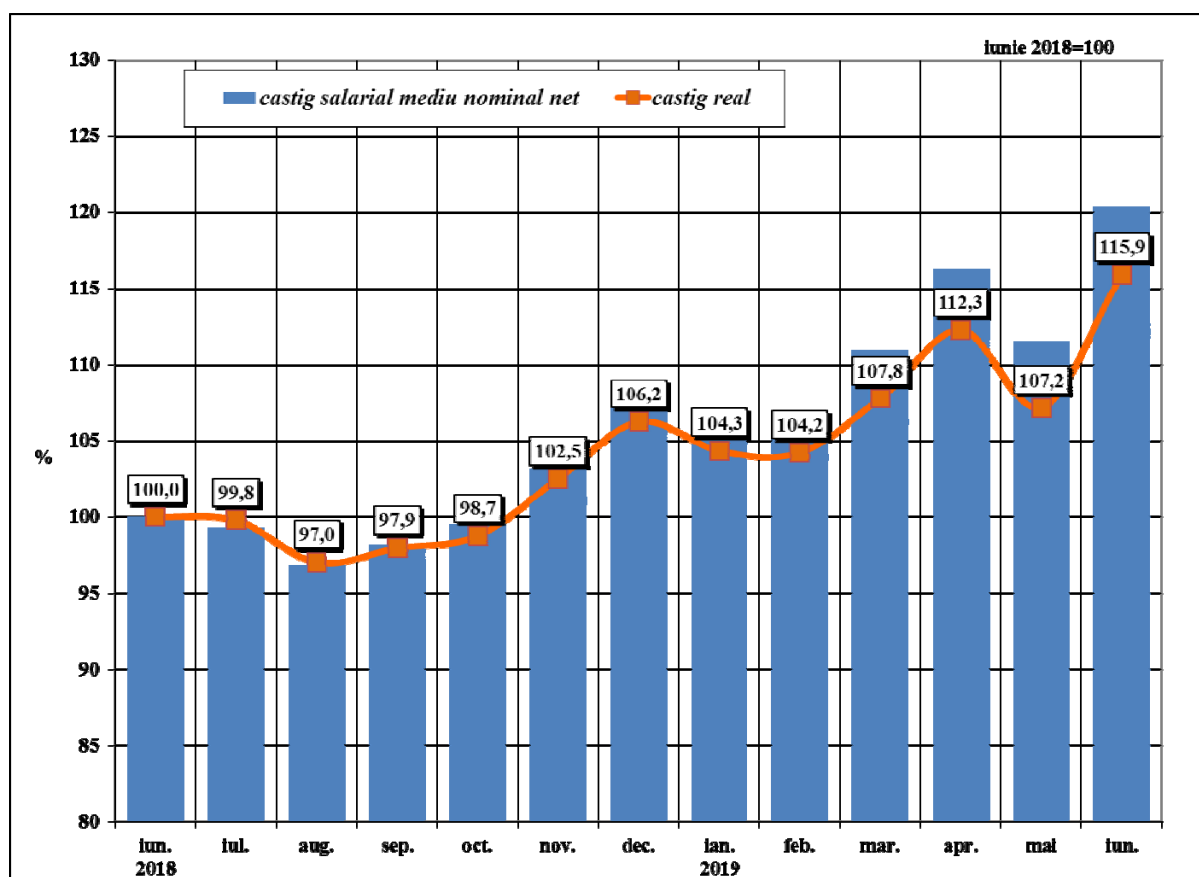

Precizări metodologice. Datele lunare privind castigul salarial si efectivul de salariati sunt obtinute printr-o cercetare selectiva, esantionul județean al anchetei cuprinzând 764 unitati economico-sociale.

NUMĂRUL ȘOMERILOR ȘI RATA ȘOMAJULUI

La sfârșitul lunii iunie 2019, numărul șomerilor înregistrați a fost de 6043 persoane, cu 2379 persoane mai puține decât în luna corespunzătoare a anului precedent; rata șomajului a înregistrat următoarea evoluție:

Evoluția ratei șomajului

-%-

	2018							2019					
	iun.	iul.	aug.	sep.	oct.	nov.	dec.	ian.	feb.	mar.	apr.	mai	iun.
Total județ	3,6	3,3	3,2	3,0	3,0	3,0	3,0	3,0	2,9	2,8	2,6	2,6	2,6
-Bărbați	4,1	3,7	3,5	3,2	3,2	3,2	3,2	3,1	3,0	2,8	2,6	2,5	2,5
-Femei	2,9	2,8	2,8	2,7	2,8	2,8	2,8	2,8	2,8	2,7	2,6	2,6	2,6

Precizări metodologice: Rata șomajului se determina prin raportarea numarului total de someri inregistrați, la populatia activa civila.
Sursa datelor pentru numărul șomerilor înregistrați si rata șomajului este Agentia Nationala pentru Ocuparea Fortei de Munca.

PROTECȚIE SOCIALĂ

Numărul mediu al pensionarilor de asigurări sociale de stat a fost în trimestrul I 2019 de 131848 persoane, cu 654 persoane mai puțin decât în perioada corespunzătoare a anului trecut, pensia medie lunară cifrându-se la 1118 lei (+101 lei față de trimestrul I 2018).

Numărul mediu al pensionarilor și pensia medie lunară

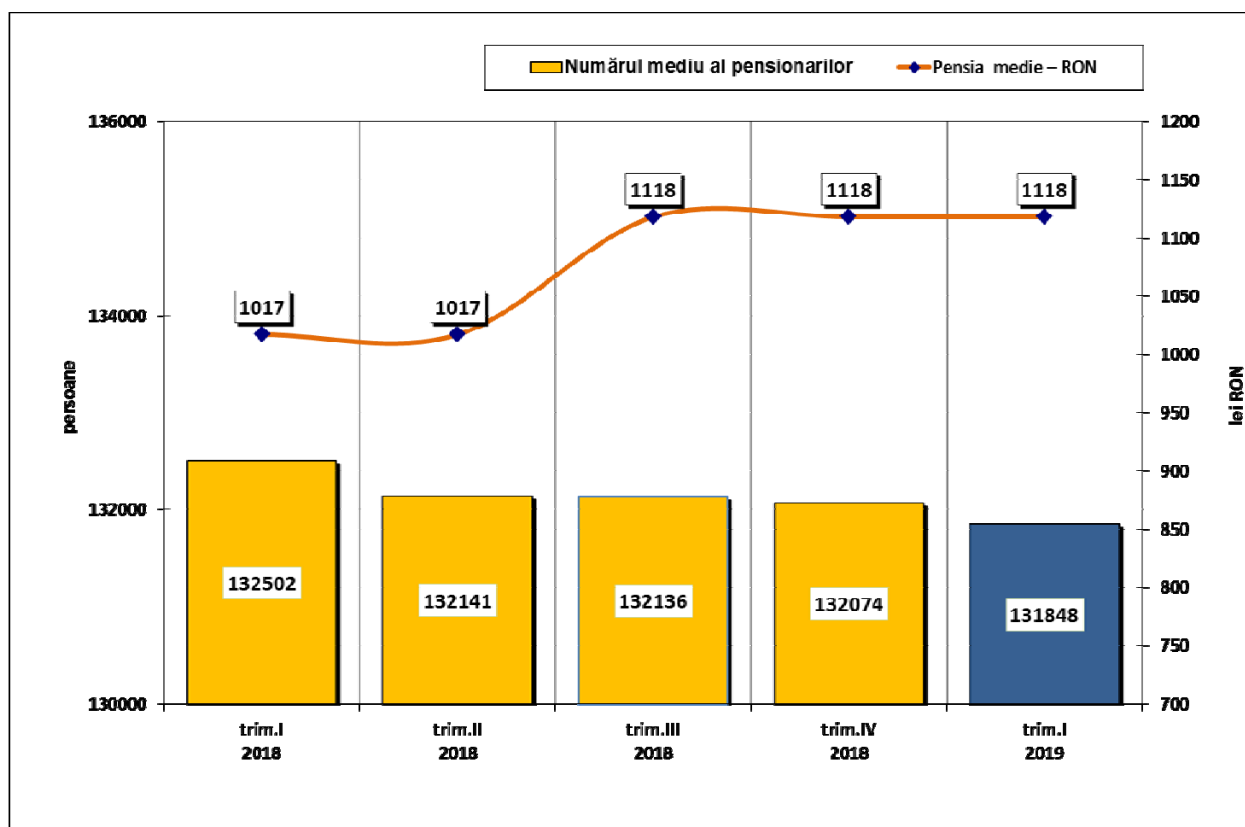

ALȚI INDICATORI

În perioada 01.01-30.06.2019, au fost înmatriculate la Oficiul Județean al Registrului Comerțului un număr de 31 societăți comerciale cu participare străină la capitalul social, care au subscris 124,3 mii lei, echivalentul a 29527,5 USD, respectiv 26102,5 EURO.

Târgu Mureș, 27 august 2019

Director executiv,

MATEI IOAN